

ENGAGEMENT
SOLIDARITÉ
OPTIMISTE
PROXIMITÉ
ENSEMBLE

RAPPORT
ANNUEL 2020

BANQUE POPULAIRE
BOURGOGNE FRANCHE-COMTÉ



RAPPORT ANNUEL 2020

BANQUE POPULAIRE BOURGOGNE FRANCHE-COMTÉ

SOMMAIRE

1. RAPPORT SUR LE GOUVERNEMENT D'ENTREPRISE.....	4
1.1 Présentation de l'établissement.....	4
1.1.1 Dénomination, siège social et administratif.....	4
1.1.2 Forme juridique.....	4
1.1.3 Objet social.....	4
1.1.4 Date de constitution, durée de vie.....	4
1.1.5 Exercice social.....	4
1.1.6 Description du Groupe BPCE et de la place de l'établissement au sein du Groupe.....	4
1.2 Capital social de l'établissement.....	6
1.2.1 Parts sociales.....	6
1.2.2 Politique d'émission et de rémunération des parts sociales.....	6
1.3 Organes d'administration, de direction.....	7
1.3.1 Conseil d'administration.....	7
1.3.1.1 Pouvoirs.....	7
1.3.1.2 Composition.....	7
1.3.1.3 Fonctionnement.....	8
1.3.1.4 Comités.....	8
1.3.2 Direction générale.....	10
1.3.2.1 Mode de désignation.....	10
1.3.2.2 Pouvoirs.....	10
1.3.3 Gestion des conflits d'intérêts.....	11
1.3.4 Commissaires aux comptes.....	11
1.4 Eléments complémentaires.....	11
1.4.1 Tableau des délégations accordées pour les augmentations de capital et leur utilisation.....	11
1.4.2 Tableau des mandats exercés par les mandataires sociaux.....	12
1.4.3 Conventions significatives (article L.225-37-4 du Code de commerce).....	14
1.4.4 Projets de résolutions.....	14
2. RAPPORT DE GESTION.....	15
2.1 Contexte de l'activité.....	15
2.1.1 Environnement économique et financier.....	15
2.1.2 Faits majeurs de l'exercice.....	16
2.1.2.1 Faits majeurs du Groupe BPCE.....	16
2.1.2.2 Faits majeurs de l'entité (et de ses filiales).....	20
2.1.2.3 Modifications de présentation et de méthodes d'évaluation.....	20
2.2 Informations sociales, environnementales et sociétales.....	21
2.2.1 La Raison d'être Banque Populaire.....	21
2.2.2 La différence coopérative des Banques Populaires.....	21
2.2.2.1 Le secteur bancaire face à ses enjeux.....	21
2.2.2.2 Le modèle coopératif, garant de stabilité et de résilience.....	22
2.2.2.3 Un modèle d'affaires centré sur le développement de l'économie des territoires.....	23
2.2.2.4 Une proximité constante avec les parties prenantes.....	24
2.2.3 Un engagement coopératif & RSE évalué et prouvé.....	25
2.2.4 La Déclaration de Performance Extra-Financière.....	26
2.2.4.1 L'analyse des risques extra-financiers de la Banque Populaire.....	26
2.2.4.2 Les indicateurs clés de pilotage, actions et politiques pour la catégorie de risque Produits et services.....	27
2.2.4.3 Les indicateurs clés de pilotage, actions et politiques pour la catégorie de risque Fonctionnement interne.....	37
2.2.4.4 Les indicateurs clés de pilotage, actions et politiques pour la catégorie de risque Gouvernance.....	45
2.2.5 Note méthodologique.....	52
2.2.6 Rapport de l'organisme tiers indépendant sur la déclaration de performance extra financière figurant dans le rapport de gestion.....	55
2.3 Activités et résultats consolidés de l'entité.....	58
2.4 Activités et résultats de l'entité sur base individuelle.....	58
2.4.1 Résultats financiers de l'entité sur base individuelle.....	58
2.4.2 Analyse du bilan de l'entité.....	59
2.5 Fonds propres et solvabilité.....	61
2.5.1 Gestion des fonds propres.....	61
2.5.1.1 Définition du ratio de solvabilité.....	61
2.5.1.2 Responsabilité en matière de solvabilité.....	61

2.5.2	Composition des fonds propres	61
2.5.2.1	Fonds propres de base de catégorie 1 (CET1) :	61
2.5.2.2	Fonds propres additionnels de catégorie 1 (AT1)	62
2.5.2.3	Fonds propres de catégorie 2 (T2)	62
2.5.2.4	Circulation des Fonds Propres	62
2.5.2.5	1.2.5 Gestion du ratio de l'établissement	62
2.5.2.6	Tableau de composition des fonds propres	62
2.5.3	Exigences de fonds propres	63
2.5.3.1	Définition des différents types de risques	63
2.5.3.2	Tableau des exigences en fonds propres et risques pondérés	63
2.5.4	Ratio de Levier	63
2.5.4.1	Définition du ratio de levier	63
2.5.4.2	Tableau de composition du ratio de levier	64
2.6	Organisation et activité du Contrôle interne	64
2.6.1	Présentation du dispositif de contrôle permanent	65
2.6.2	Présentation du dispositif de contrôle périodique	66
2.6.3	Gouvernance	66
2.7	Gestion des risques	67
2.7.1	Dispositif de gestion des risques et de la conformité	69
2.7.1.1	Dispositif Groupe BPCE	69
2.7.1.2	Direction des Risques et de la Conformité	69
2.7.1.3	Principaux risques de l'année 2020	70
2.7.1.4	Culture Risques et conformité	70
2.7.1.5	Appétit au risque	71
2.7.2	Facteurs de risques	74
2.7.3	Risques de crédit et de contrepartie	80
2.7.3.1	Définition	80
2.7.3.2	Organisation de la gestion des risques de crédit	80
2.7.3.3	Suivi et surveillance des risques de crédit et de contrepartie	81
2.7.3.4	Travaux réalisés en 2020	85
2.7.4	Risques de marché	85
2.7.4.1	Définition	85
2.7.4.2	Organisation du suivi des risques de marché	86
2.7.4.3	Loi de séparation et de régulation des activités bancaires	86
2.7.4.4	Mesure et surveillance des risques de marché	86
2.7.4.5	Simulation de crise relative aux risques de marché	87
2.7.4.6	Travaux réalisés en 2020	87
2.7.5	Risques structurels de bilan	87
2.7.5.1	Définition	87
2.7.5.2	Organisation du suivi des risques de gestion de bilan	88
2.7.5.3	Suivi et mesure des risques de liquidité et de taux	88
2.7.5.4	Travaux réalisés en 2020	89
2.7.6	Risques opérationnels	89
2.7.6.1	Définition	89
2.7.6.2	Organisation du suivi des risques opérationnels	89
2.7.6.3	Système de mesure des risques opérationnels	91
2.7.6.4	Coût du risque de l'établissement sur les risques opérationnels	91
2.7.6.5	Travaux réalisés en 2020	91
2.7.7	Risques juridiques / Faits exceptionnels et litiges	92
2.7.8	Risques de non-conformité	92
2.7.8.1	Définition	92
2.7.8.2	Organisation de la fonction conformité au sein du Groupe BPCE	92
2.7.8.3	Suivi des risques de non-conformité	93
2.7.8.4	Travaux réalisés en 2020	96
2.7.9	Continuité d'activité	97
2.7.9.1	Organisation et pilotage de la continuité d'activité	97
2.7.9.2	Travaux réalisés en 2020	98
2.7.10	Sécurité des systèmes d'information	99
2.7.10.1	Organisation et pilotage de la filière SSI	99
2.7.10.2	Suivi des risques liés à la sécurité des systèmes d'information	100
2.7.10.3	Travaux réalisés en 2020	100
2.7.11	Risques climatiques	101
2.7.11.1	Organisation et gouvernance	101
2.7.11.2	Intégration dans les politiques de risques	101
2.7.11.3	Sensibilisation et formation	102
2.7.11.4	Travaux réalisés en 2020	103
2.7.12	Risques émergents	103
2.8	Événements postérieurs à la clôture et perspectives	103
2.8.1	Les événements postérieurs à la clôture	103
2.8.2	Les perspectives et évolutions prévisibles	103

2.9	Eléments complémentaires	105
2.9.1	Information sur les participations, liste des filiales importantes, liste des succursales	105
2.9.2	Tableau des cinq derniers exercices	105
2.9.3	Délais de règlement des clients et des fournisseurs.....	106
2.9.4	Informations relatives aux comptes inactifs (articles L 312-19, L 312-20 et R 312-21 du Code monétaire et financier).....	108
3.	ETATS FINANCIERS	108
3.1	Comptes consolidés IFRS au 31 décembre 2020	108
3.1.1	Compte de résultat consolidé	108
3.1.1.1	Compte de résultat consolidé	108
3.1.1.2	Résultat global	109
3.1.1.3	Bilan consolidé.....	109
3.1.1.4	Tableau de variation des capitaux propres	110
3.1.1.5	Tableau des flux de trésorerie	111
3.1.2	Annexe aux comptes consolidés du Groupe Banque Populaire Bourgogne Franche-Comté.....	111
3.1.2.1	Note 1 - Cadre général	111
3.1.2.2	Note 2 - Normes comptables applicables et comparabilité	117
3.1.2.3	Note 3 Consolidation.....	123
3.1.2.4	Note 4 - Notes relatives au compte de résultat	126
3.1.2.5	Note 5 - Notes relatives au bilan	131
3.1.2.6	Note 6 - Engagements	155
3.1.2.7	Note 7 - Exposition aux risques	156
3.1.2.8	Note 8 - Avantages du personnel	166
3.1.2.9	Note 9 - Activités d'assurance	170
3.1.2.10	Note 10 - Juste valeur des actifs et passifs financiers	170
3.1.2.11	Note 11 - Impôts	177
3.1.2.12	Note 12 - Autres informations	179
3.1.2.13	Note 13 - Détail du périmètre de consolidation	185
3.1.3	Rapport des commissaires aux comptes sur les comptes consolidés	187
3.2	Comptes individuels	192
3.2.1	Comptes individuels au 31 décembre 2020 (avec comparatif au 31 décembre 2019)	192
3.2.1.1	Compte de résultat.....	192
3.2.1.2	Bilan et hors bilan	193
3.2.2	Notes annexes aux comptes individuels.....	194
3.2.2.1	Note 1 - Cadre général	194
3.2.2.2	Note 2 - Principes et méthodes comptables généraux.....	199
3.2.2.3	Note 3 - Informations sur le compte de résultat	200
3.2.2.4	Note 4 - Informations sur le bilan	205
3.2.2.5	Note 5 - Informations sur le hors bilan et opérations assimilées.....	222
3.2.2.6	Note 6 - Autres informations	226
3.2.3	Rapport des commissaires aux comptes sur les comptes individuels	228
3.2.4	Conventions réglementées et rapport spécial des commissaires aux comptes.....	233
4.	DECLARATION DES PERSONNES RESPONSABLES	235
4.1	Personne responsable des informations contenues dans le rapport	235
4.2	Attestation du responsable	235

1. RAPPORT SUR LE GOUVERNEMENT D'ENTREPRISE

1.1 Présentation de l'établissement

1.1.1 Dénomination, siège social et administratif

Banque Populaire Bourgogne Franche-Comté

Siège social : 14 Boulevard de la Trémouille, BP 20810, 21008 DIJON Cedex

Services centraux : 1 place de la 1^{ère} Armée Française, 25087 BESANÇON Cedex 9
5 avenue de Bourgogne, CS 40063, 21802 QUETIGNY Cedex

1.1.2 Forme juridique

La société est une Société Anonyme coopérative de Banque Populaire à capital variable enregistrée au Registre du Commerce et des Sociétés de DIJON sous le numéro 542 820 352 régie par les articles L. 512-2 et suivants du Code monétaire et financier et l'ensemble des textes relatifs aux Banques Populaires, la loi du 10 septembre 1947 portant statut de la coopération, les titres I à IV du livre II du Code de commerce, le chapitre 1er du titre I du livre V et le titre III du Code monétaire et financier, les textes pris pour leur application, ainsi que par les statuts.

1.1.3 Objet social

La Société a pour objet :

- de faire toutes opérations de banque avec les entreprises commerciales, industrielles, artisanales, agricoles ou libérales, à forme individuelle ou de société, et plus généralement, avec toute autre collectivité ou personne morale, sociétaires ou non, d'apporter son concours à sa clientèle de particuliers, de participer à la réalisation de toutes opérations garanties par une société de caution mutuelle constituée conformément à la section 3 du chapitre V du titre I du livre V du Code monétaire et financier, d'attribuer aux titulaires de comptes ou plans d'épargne-logement tout crédit ou prêt ayant pour objet le financement de leurs projets immobiliers, de recevoir des dépôts de toute personne ou société et, plus généralement, d'effectuer toutes les opérations de banque, visées au titre I du livre III du Code monétaire et financier.
- d'effectuer toutes opérations connexes visées à l'article L. 311-2 du Code monétaire et financier, fournir les services d'investissement prévus aux articles L. 321-1 et L. 321-2 du code précité et exercer toute autre activité permise aux banques par les dispositions légales et réglementaires. A ce titre, elle peut notamment effectuer toutes opérations de courtage d'assurance et plus généralement d'intermédiation en assurance. Elle peut également effectuer toutes opérations de courtage d'assurance et plus généralement d'intermédiation en assurance. Elle peut également exercer l'activité d'intermédiaire ou d'entremise dans le domaine immobilier, conformément à la réglementation en vigueur.
- d'effectuer tous investissements immobiliers ou mobiliers nécessaires à l'exercice de ses activités, souscrire ou acquérir pour elle-même tous titres de placements, prendre toutes participations dans toutes sociétés, tous groupements ou associations, et plus généralement, effectuer toutes opérations de quelque nature qu'elles soient, se rattachant directement ou indirectement à l'objet de la Société et susceptibles d'en faciliter le développement ou la réalisation.

1.1.4 Date de constitution, durée de vie

Prorogée par l'Assemblée Générale Extraordinaire du 21 avril 2015, la durée de la société est fixée à 99 ans. Elle arrivera à échéance le 21 avril 2114 sauf cas de dissolution anticipée ou de prorogation.

La Société est immatriculée au Registre du Commerce et des Sociétés de DIJON sous le numéro 542 820 352.

1.1.5 Exercice social

L'exercice social a une durée de 12 mois du 1er janvier au 31 décembre. Les documents juridiques relatifs à la Banque Populaire Bourgogne Franche-Comté (statuts, procès-verbaux d'assemblées générales, rapports des contrôleurs légaux) peuvent être consultés au greffe du Tribunal de commerce de DIJON.

1.1.6 Description du Groupe BPCE et de la place de l'établissement au sein du Groupe

Le Groupe BPCE, deuxième groupe bancaire en France, exerce tous les métiers de la banque et de l'assurance, au plus près des besoins des personnes et des territoires. Il s'appuie sur deux réseaux de banques commerciales coopératives et autonomes, celui des 14 Banques Populaires et celui des 15 Caisses d'Epargne, détenus par 9 millions de sociétaires.

Acteur majeur en France dans la banque de proximité et l'assurance avec ses deux grands réseaux Banque Populaire et Caisse d'Epargne ainsi qu'avec la Banque Palatine et Oney, le Groupe déploie également au niveau mondial, avec Natixis, les métiers de gestion d'actifs, de banque de grande clientèle et de paiements.

Le Groupe BPCE compte plus de 36 millions de clients et 100 000 collaborateurs.

La Banque Populaire Bourgogne Franche-Comté est affiliée à BPCE. Organe central au sens de la loi bancaire et établissement de crédit agréé comme banque, BPCE est constitué sous forme de SA à directoire et conseil de surveillance dont le capital est détenu à hauteur de 50 % par les Banques Populaires. La Banque Populaire Bourgogne Franche-Comté en détient 3,46 %.

BPCE est notamment chargé d'assurer la représentation des affiliés auprès des autorités de tutelle, d'organiser la garantie des déposants, d'agréer les dirigeants et de veiller au bon fonctionnement des établissements du groupe. Il détermine aussi les orientations stratégiques et coordonne la politique commerciale du groupe dont il garantit la liquidité et la solvabilité. En qualité de holding, BPCE exerce les activités de tête de groupe. Il détient et gère les participations dans les filiales.

Parallèlement, dans le domaine des activités financières, BPCE a notamment pour missions d'assurer la centralisation des excédents de ressources des Banques Populaires et de réaliser toutes opérations financières utiles au développement et au refinancement du groupe. Il offre par ailleurs des services à caractère bancaire aux entités du groupe.

Chiffres clés au 31 décembre 2020 du Groupe BPCE

36 millions de clients
9 millions de sociétaires
100 000 collaborateurs

- 2^e groupe bancaire en France ¹
- 2^e banque de particuliers ²
- 1^{re} banque des PME ³
- 2^e banque des professionnels et des entrepreneurs individuels ⁴
- Le Groupe BPCE finance plus de 20 % de l'économie française ⁵

ORGANISATION DU GROUPE BPCE AU 31 DÉCEMBRE 2020

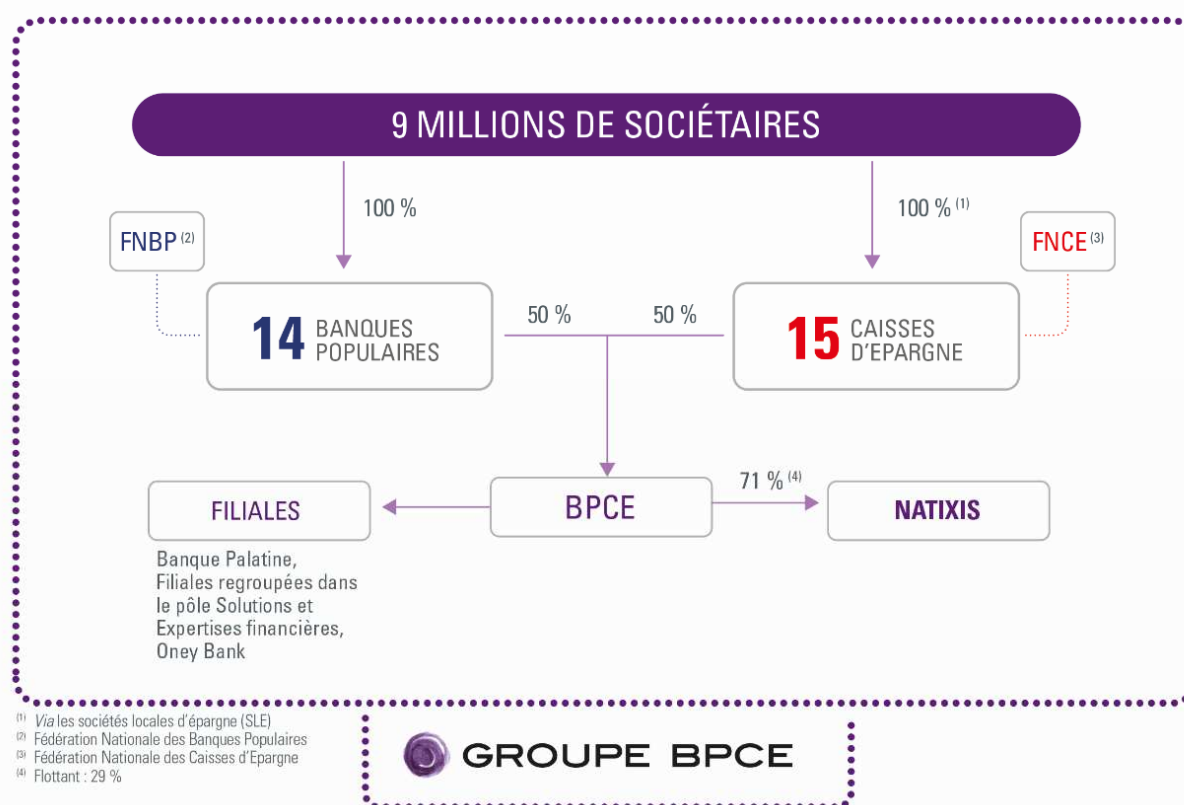

⁽¹⁾ Via les sociétés locales d'épargne (SLE)
⁽²⁾ Fédération Nationale des Banques Populaires
⁽³⁾ Fédération Nationale des Caisses d'Épargne
⁽⁴⁾ Flottant : 29 %

¹ Parts de marché : 22 % en épargne clientèle et 21,5 % en crédit clientèle (Banque de France T3-2020 (toutes clientèles non financières).

² Parts de marché : 22,2 % en épargne des ménages et 26,1 % en crédit immobilier aux ménages (Banque de France T3-2020. Taux de pénétration global de 29,6 % (rang 2) auprès des particuliers (étude SOFIA Kantar, mars 2020).

³ 53 % (rang 1) de taux de pénétration total (enquête PME PMI Kantar 2019).

⁴ (4) 39,9 % (rang 2) de taux de pénétration auprès des professionnels et des entrepreneurs individuels (enquête Pépites 2019-2020, CSA).

⁵ (5) 21,5 % de parts de marché sur encours en crédits toutes clientèles non financières (Banque de France T3-2020).

1.2 Capital social de l'établissement

1.2.1 Parts sociales

Le capital social est composé exclusivement de parts sociales d'une valeur nominale de 19,50 euros, entièrement libérées et toutes de même catégorie.

Au 31 décembre 2020, le capital social de la BP s'élève à 665 649 992 euros.

Evolution et détail du capital social de la BP

Au 31 décembre 2020	Montant en K€	% en capital	% en droit de vote
Parts sociales détenues par les sociétaires	665 650	100	100

Au 31 décembre 2019	Montant en K€	% en capital	% en droit de vote
Parts sociales détenues par les sociétaires	642 309	100	100

Au 31 décembre 2018	Montant en K€	% en capital	% en droit de vote
Parts sociales détenues par les sociétaires	608 366	100	100

Au 31 décembre 2017	Montant en K€	% en capital	% en droit de vote
Parts sociales détenues par les sociétaires	584 188	100	100

En application de l'article L. 512-5 du Code monétaire et financier, aucun sociétaire ne peut disposer dans les assemblées, par lui-même ou par mandataire, au titre des droits de vote attachés aux parts qu'il détient directement et/ou indirectement et aux pouvoirs qui lui sont donnés, de plus de 0,25 % du nombre total de droits de vote attachés aux parts de la société. Cette limitation ne concerne pas le président de l'assemblée émettant un vote en conséquence des procurations reçues conformément à l'obligation légale qui résulte de l'article L. 225-106 du Code de commerce. Le nombre de droits de vote détenus directement ou indirectement s'entend notamment de ceux qui sont attachés aux parts qu'un sociétaire détient, à titre personnel, aux parts qui sont détenues par une personne morale qu'il contrôle au sens de l'article L. 233-3 du Code de commerce et aux parts assimilées aux parts possédées, telles que définies par les dispositions des articles L. 233-7 et suivants dudit code.

1.2.2 Politique d'émission et de rémunération des parts sociales

Les parts sociales de la Banque Populaire sont obligatoirement nominatives et inscrites en comptes individuels tenus dans les conditions réglementaires.

Elles donnent potentiellement droit à un intérêt annuel dont le taux est fixé par l'assemblée générale annuelle de la Banque Populaire sans qu'il puisse dépasser la moyenne, sur les trois années civiles précédant la date de l'assemblée générale, du taux moyen des émissions obligataires du secteur privé (TMO), majorée de deux points, tel que défini à l'article 14 de la loi du 10 septembre 1947 portant statut de la coopération.

L'intérêt est calculé proportionnellement au nombre de mois entiers de possession des parts. Par ailleurs, le sociétaire participe, dans les conditions fixées par la loi et les statuts aux assemblées générales et au vote des résolutions.

L'assemblée générale peut valablement décider une opération d'échange, de regroupement, d'attribution de titres, d'augmentation ou de réduction du capital, de fusion ou autre opération sociale, nonobstant la création de rompus à l'occasion d'une telle opération ; les propriétaires de titres isolés ou en nombre inférieur à celui requis pour participer à l'opération doivent, pour exercer leurs droits, faire leur affaire personnelle du groupement et éventuellement de l'achat ou de la vente des titres ou droits nécessaires.

Sont admises comme sociétaires participant ou non aux opérations de banque et aux services de la Banque Populaire toutes personnes physiques ou morales.

Les sociétaires ne sont responsables qu'à concurrence du montant nominal des parts qu'ils possèdent.

La propriété d'une part emporte de plein droit adhésion aux statuts de la Société et aux décisions de l'assemblée générale.

L'offre au public de parts sociales s'inscrit dans une volonté d'élargir le sociétariat à un plus grand nombre de clients, de rajeunir le sociétariat et de le diversifier. Cette démarche contribue, par ailleurs, à assurer la pérennité du capital social de la Banque Populaire.

S'agissant plus particulièrement de l'intérêt aux parts sociales versé au titre de l'exercice 2019 :

Le 27 juillet 2020, la Banque Centrale Européenne a émis une nouvelle recommandation n° BCE/2020/35, réitérant sa position exprimée le 27 mars 2020, demandant aux établissements de crédit de s'abstenir de verser un dividende en numéraire, et ce jusqu'au 1er janvier 2021.

Afin de respecter cette nouvelle recommandation tout en permettant aux sociétaires de percevoir la rémunération des parts sociales des Banques Populaires, BPCE a, en sa qualité d'organe central, exercé ses prérogatives de puissance publique. Le directoire de BPCE a ainsi décidé que la rémunération conditionnelle arrêtée par les assemblées générales des Banques Populaires au titre de l'exercice 2019 serait versée par la remise de parts sociales nouvelles.

Le paiement de la rémunération pour 2019 est intervenu, dans les conditions prévues initialement, le 30 septembre 2020, mais a été effectué par la remise de parts sociales nouvelles en remplacement d'un paiement intégral en numéraire. Lorsque la rémunération due ne permettait pas l'attribution d'un nombre entier de parts, le sociétaire a été rémunéré à hauteur du nombre entier de parts permis par le montant de sa rémunération, le rompu étant versé en numéraire.

Intérêt des parts sociales versé au titre des trois exercices antérieurs :

L'intérêt à verser aux parts sociales, au titre de l'exercice 2020, proposé à l'approbation de l'Assemblée Générale, est estimé à 7 110 739,36 €, ce qui permet une rémunération des parts sociales à un taux de 1,10%.

Exercice	Montant total des intérêts distribués aux parts	Montant de la part	Intérêt par part
2019	6 811 248,45 €	19,50 €	0,21€ (*)
2018	8 866 377,14 €	19,50 €	0,29€ (*)
2017	8 397 755,17 €	19,50 €	0,29€ (*)

(*) *intérêt intégralement éligible à l'abattement de 40% prévu à l'article 158-3 2° du Code général des impôts pour les bénéficiaires personnes physiques domiciliés fiscalement en France qui opéreraient pour l'imposition au barème progressif de l'impôt sur le revenu, en lieu et place de la taxation au taux forfaitaire de 12,8%.*

1.3 Organes d'administration, de direction

1.3.1 Conseil d'administration

1.3.1.1 Pouvoirs

Le Conseil d'administration détermine les orientations de l'activité de la société et veille à leur mise en œuvre. Dans les rapports avec les tiers, la société est engagée même par les actes du Conseil d'administration qui ne relèvent pas de l'objet social, à moins qu'elle ne prouve que le tiers savait que l'acte dépassait cet objet ou qu'il ne pouvait l'ignorer compte tenu de ces circonstances, étant exclu que la seule publication des statuts suffise à constituer cette preuve. Il veille à la prise en considération des enjeux sociaux et environnementaux de l'activité de la Société.

Le président du Conseil d'administration prépare conjointement avec le Directeur général et soumet au Conseil d'administration la définition de la politique générale et de la stratégie de la Banque que le Directeur général va mettre en œuvre sous le contrôle du Conseil d'administration.

Conformément à l'article L. 225-108 alinéa 3 de Code de commerce, les sociétaires, quel que soit le nombre de parts qu'ils possèdent, peuvent poser des questions écrites au Conseil d'administration auquel ce dernier répond au cours de l'assemblée, quelle que soit sa nature. Ce droit ne peut cependant pas être utilisé dans un but étranger à l'intérêt social.

1.3.1.2 Composition

Les administrateurs sont nommés par l'assemblée générale des sociétaires parmi les sociétaires possédant un crédit incontesté.

Le Conseil d'administration comprend par ailleurs un ou deux administrateur(s) représentant les salariés. Leur nombre est déterminé en fonction du nombre d'administrateurs nommés par l'assemblée générale des sociétaires (un administrateur lorsque le nombre d'administrateurs est inférieur ou égal à huit ; deux administrateurs lorsque le conseil comprend plus de huit administrateurs). Ils sont, selon les cas, soit désignés par le Comité d'entreprise ou l'organisation syndicale, soit élus par les salariés.

S'agissant de leur indépendance, la société se réfère au rapport « Coopératives et mutuelles : un gouvernement d'entreprise original », rédigé dans le cadre de l'Institut français des administrateurs en janvier 2006, qui développe les raisons pour lesquelles les administrateurs élus des entreprises coopératives, et donc de la Banque Populaire Bourgogne Franche-Comté, correspondent pleinement à la notion d'« administrateurs indépendants » :

- « la légitimité et le contrôle d'un dirigeant mutualiste, donc son indépendance, tiennent bien au mandat qu'il exerce par le biais de son élection. Soustraire un administrateur au processus électoral le désolidariserait des intérêts de l'organisation et des sociétaires ;
 - les administrateurs de coopératives et de mutuelles s'engagent par conviction et non pas par intérêt financier. Ils mobilisent une part importante de leur temps et de leur énergie dans leur responsabilité d'administrateur. Ils sont largement ouverts sur le monde local, associatif et/ou politique.
- Ces caractéristiques font d'eux des administrateurs véritablement indépendants, une indépendance qui n'a pas à être remise en cause, mais continuellement confortée par un processus démocratique authentique. »*

Enfin l'indépendance des administrateurs est garantie par l'application des critères suivants :

- l'application de la notion de crédit incontesté : l'administrateur ne doit pas avoir une note dégradée selon la notation interne bâloise en vigueur au sein du Groupe BPCE. Cette exigence est contrôlée au moins une fois par an pour l'ensemble des personnes assujetties, son non-respect peut amener le membre concerné à présenter sa démission au conseil,
- l'absence de lien familial proche (ascendant, descendant, conjoint) entre un administrateur et un membre de la Direction Générale,
- la gratuité des fonctions d'administrateur,
- le respect de la Charte des administrateurs et des censeurs qui prévoit la gestion des conflits d'intérêt,
- l'incompatibilité du mandat d'administrateur de la Banque avec ceux exercés dans des établissements de crédit ou établissements financiers concurrents aux activités de la Banque, sauf dérogation expresse de BPCE en accord avec le Président du Conseil d'administration.

Les administrateurs représentent l'ensemble des sociétaires, ils doivent donc se comporter comme tel dans l'exercice de leur mandat.

Ils s'assurent du respect des règles légales relatives au cumul des mandats en matière de sociétés et s'engagent à participer objectivement et avec assiduité aux débats du Conseil. S'agissant des informations non publiques dont ils pourraient avoir connaissance dans l'exercice de leurs mandats, ils sont tenus à une obligation de confidentialité et au respect du secret professionnel.

Ils doivent informer le conseil de toute situation de conflit d'intérêt même potentiel. Plus généralement ils sont tenus à un devoir de loyauté envers la Banque Populaire.

Au 31 décembre 2020, avec 5 femmes au sein de son Conseil d'administration sur un total de 11 membres, la Banque Populaire BFC atteint une proportion de 45,45%, étant précisé que, conformément à l'article L.225-27-1 du Code de commerce, les administrateurs représentants les salariés de la Banque Populaire et de ses filiales, directes ou indirectes, ayant leur siège sur le territoire français, ne sont pas pris en compte dans ce calcul. Au 31 décembre 2020, la Banque Populaire BFC respecte donc la proportion minimum de 40% de membre de chaque sexe au sein de son Conseil d'administration et est ainsi conforme aux dispositions de l'article L.225-18-1 du Code de commerce.

Au 31 décembre 2020, le Conseil d'administration est composé de 13 membres dont 2 membres élus par les salariés de la Banque Populaire et de ses filiales, directes ou indirectes, dans les conditions prévues par l'article L.225-27-1 du Code de commerce et par les statuts de la Banque Populaire. Les mandats des administrateurs viendront à expiration lors de l'assemblée générale ordinaire appelée à statuer en 2025 sur les comptes de l'exercice clos le 2024.

1.3.1.3 Fonctionnement

Le Conseil d'administration se réunit sur la convocation de son président, aussi souvent que l'intérêt de la société l'exige et au moins six fois par an.

Le Conseil d'administration s'est réuni à neuf reprises au cours de l'exercice 2020 pour traiter notamment les thèmes suivants :

- respect des recommandations formulées par l'inspection générale de BPCE et des décisions de BPCE,
- examen du Bilan social de la société,
- orientations générales de la Société,
- budget annuel de fonctionnement et le budget d'investissements.
- arrêté des documents comptables accompagnés du rapport annuel de gestion,
- mise en œuvre des décisions de BPCE

1.3.1.4 Comités

Pour l'exercice de leurs fonctions par les administrateurs, des comités spécialisés composés de quatre membres au moins et de six au plus ayant voix délibérative sont constitués au sein du Conseil. Les membres émettent des avis destinés au conseil et sont choisis par le Conseil au regard de leur compétence et de leurs expériences professionnelles et sur proposition du Président pour la durée fixée lors de leur nomination. Les membres sont indépendants c'est-à-dire sans lien de subordination avec la Banque.

En application des articles L.511-89 et suivants du Code monétaire et financier et de l'arrêté du 3 novembre 2014 sur le contrôle interne, le Conseil d'administration a procédé, lors de sa réunion du 29/05/2015, à la modification de son Règlement Intérieur et à la création d'un Comité des risques distinct du Comité d'audit ainsi que d'un Comité des rémunérations distinct du Comité des nominations.

Les membres de ces Comités ont été nommés au fil de l'eau par le Conseil d'administration.

Le Comité d'audit

Conformément aux dispositions de l'article L 823-19 du Code de commerce, il assure le suivi des questions relatives à l'élaboration et au contrôle des informations comptables et financières et notamment le suivi :

- du processus d'élaboration de l'information financière,
- de l'efficacité des systèmes de contrôle interne et de gestion des risques,
- du contrôle légal des comptes annuels et consolidés par les commissaires aux comptes,
- de l'indépendance des Commissaires aux Comptes.

A ce titre, il analyse les comptes ainsi que les documents financiers diffusés par la Société à l'occasion de l'arrêté des comptes et en approfondit certains éléments avant qu'ils soient présentés au Conseil. Il prend connaissance, pour la partie ayant des conséquences directes sur les comptes de la Banque, des rapports d'inspection de BPCE, de l'ACPR et de la Banque Centrale Européenne (BCE).

Il formule un avis sur le choix des commissaires aux comptes, veille à leur indépendance, examine leur programme d'intervention ainsi que leurs recommandations et les suites données par la Direction générale.

Le Comité d'audit est composé de 4 membres, ayant voix délibérative, choisis parmi les membres du Conseil d'administration, au regard de leur compétence et de leurs expériences professionnelles. Un membre au moins du Comité d'audit présente des compétences particulières en matière financière ou comptable.

Il se réunit au moins quatre fois l'an dont deux fois en présence des commissaires aux comptes.

- ✓ Président : Monsieur François DIDIER
- ✓ Membres du Comité : Monsieur Jean-Marie LETONDOR, Monsieur Gérard MOREL (jusqu'au 23/04/2020), Monsieur Frank PERRAUD.

Le Comité d'audit s'est réuni quatre fois au cours de l'exercice 2020.

Le Comité des risques

Il formule des avis sur la stratégie globale de la Banque, l'appétence en matière de risques actuels et futurs, l'assiste dans le contrôle de la mise œuvre de cette stratégie par les dirigeants effectifs de la Banque et par le responsable de la fonction de gestion des risques.

A ce titre, il examine notamment :

- les grandes orientations de la politique de crédit de la Banque, les limites de risques et les conditions dans lesquelles elles sont respectées.
- les résultats de contrôle interne au moins deux fois par an. Il examine, en particulier dans ce cadre, les principales conclusions de l'audit interne et les mesures correctrices, ainsi que celles de l'Inspection de BPCE, de l'ACPR et des autres régulateurs.
- l'évaluation du système de contrôle interne et de son efficacité. Il examine, en particulier, dans ce cadre, les rapports annuels préconisés par la réglementation bancaire avant présentation au Conseil.

Le Comité des risques est composé de 6 membres, ayant voix délibérative, choisis parmi les membres du Conseil d'administration, au regard de leur compétence et de leurs expériences professionnelles. Plus généralement, les membres du Comité des risques disposent de connaissances, de compétences et d'une expertise qui leur permettent de comprendre et de suivre la stratégie et l'appétence en matière de risques de la Banque Populaire.

Il se réunit au-moins quatre fois par an.

- ✓ Président : Monsieur Jean-Marie LETONDOR
- ✓ Membre des Comités : Mesdames Delphine de LA BROSSE, Marie SAVIN, Brigitte WINKELMANN, Messieurs François DIDIER, Gérard MOREL (jusqu'au 23/04/2020).

Le Comité des risques s'est réuni quatre fois au cours de l'exercice 2020.

Le Comité des rémunérations

Il propose au Conseil :

- toutes questions relatives au statut personnel des mandataires sociaux, notamment leurs conditions de rémunération et de retraite, dans le cadre de la politique du Groupe en ce domaine.
- le montant de l'enveloppe globale, à soumettre à l'assemblée, des indemnités compensatrices à allouer aux membres du conseil et des Comités ainsi que les modalités de répartition ;

Il procède à un examen annuel des principes de la politique de rémunération de la Banque, des mandataires sociaux, des dirigeants effectifs, du responsable de la fonction des risques, des personnes exerçant une fonction de contrôle et de tous salariés preneurs de risques ou exerçant une fonction de contrôle,

- ✓ Présidente : Madame Martine DELBOS
- ✓ Membre des Comités : Messieurs Bruno GROS, Jean-Marie LETONDOR, Gérard MOREL (jusqu'au 23/04/2020).

Le Comité des rémunérations s'est réuni deux fois au cours de l'exercice 2020.

Le Comité des nominations

Il identifie, recommande au conseil les candidats aptes à exercer des fonctions d'administrateur en vue de proposer leur candidature à l'assemblée.

- il évalue, tant individuellement que collectivement, les connaissances, compétences et expériences des membres du conseil,
- il précise les missions et qualifications nécessaires à l'exercice des fonctions et évalue le temps à consacrer à ces fonctions,
- il fixe les objectifs à atteindre en matière de représentation équilibrée des hommes et des femmes au sein du conseil et élabore une politique à cet effet,
- il examine périodiquement les politiques du conseil en matière de sélection et de nomination des dirigeants effectifs de l'établissement de crédit et du responsable de la fonction de gestion des risques.

Le Comité des nominations s'assure que le conseil n'est pas dominé par une personne ou un petit groupe de personnes dans des conditions préjudiciables aux intérêts de la Banque.

- ✓ Présidente : Madame Martine DELBOS
- ✓ Membre des Comités : Monsieur Jean-Marie LETONDOR, Franck PERRAUD en remplacement de Monsieur Gérard MOREL.

Le Comité des nominations s'est réuni deux fois au cours de l'exercice.

Le Comité Sociétariat et RSE

L'objectif de ce Comité est de promouvoir le modèle coopératif du groupe BPCE. Il examine les chiffres du Groupe et ceux de la Banque Populaire Bourgogne Franche-Comté sur le Sociétariat. Il organise des rencontres avec les sociétaires et leur présente les actions menées par la FNBP, celles de la Banque Populaire Bourgogne Franche-Comté.

Il établit un plan de communication externe et interne afin d'assurer la visibilité du Sociétariat de la Banque Populaire Bourgogne Franche-Comté. Il est en charge des réflexions relatives aux problématiques de la Responsabilité Sociale Sociétale et Environnementale de l'Entreprise.

- ✓ Président : Monsieur Franck PERRAUD
- ✓ Membre des Comités : Mesdames Pascale DUBOURGEOIS, Dominique FROUX, Messieurs Marc BILLOTTE, Régis PENNEÇOT.

Le Comité Sociétariat et RSE s'est réuni deux fois au cours de l'exercice 2020.

1.3.2 Direction générale

1.3.2.1 Mode de désignation

Le Conseil d'administration nomme, sur proposition du Président, un Directeur général qui exerce ses fonctions pendant une durée de cinq ans. Le Directeur général est choisi en dehors du Conseil d'administration. Son mandat est renouvelable.

En application de l'article L. 512-107 du Code monétaire et financier, la nomination et le renouvellement du mandat du Directeur général sont soumis à l'agrément de BPCE.

1.3.2.2 Pouvoirs

Le Directeur général assiste aux réunions du Conseil d'administration.

Le Directeur général est investi des pouvoirs les plus étendus pour agir en toute circonstance au nom de la Société. Il exerce ses pouvoirs dans la limite de l'objet social et sous réserve de ceux que la loi attribue expressément aux assemblées d'actionnaires et au Conseil d'administration. Il gère la Société dans son intérêt social, en prenant en considération les enjeux sociaux et environnementaux de son activité.

Il représente la Société dans ses rapports avec les tiers. La Société est engagée même par les actes du Directeur général qui ne relèvent pas de l'objet social, à moins qu'elle ne prouve que le tiers savait que l'acte dépassait cet objet ou qu'il ne pouvait l'ignorer compte tenu des circonstances, étant exclu que la seule publication des statuts suffise à constituer cette preuve.

Les dispositions des statuts ou les décisions du Conseil d'administration limitant les pouvoirs du Directeur général sont inopposables aux tiers.

1.3.3 Gestion des conflits d'intérêts

Tout administrateur doit informer le conseil de toute situation de conflit d'intérêt même potentiel et s'abstient de participer au vote de la délibération correspondante.

Par ailleurs, conformément aux statuts de la Banque Populaire, les conventions intervenant, directement ou par personne interposée, entre la société et l'un des membres du Conseil d'administration ou le Directeur général et plus généralement toute personne visée à l'article L. 225-38 du Code de commerce sont soumises à la procédure d'autorisation préalable par le Conseil d'administration puis d'approbation a posteriori par l'assemblée générale des sociétaires dans les conditions légales et réglementaires.

Il en est de même pour toute convention intervenant entre la société et une autre entreprise si le Directeur général, l'un des administrateurs de la société est propriétaire, associé indéfiniment responsable, gérant, administrateur, membre du conseil de surveillance ou, de façon générale, dirigeant de cette entreprise.

Ces conventions sont soumises à l'approbation de la plus prochaine assemblée générale ordinaire des sociétaires.

Les conventions portant sur les opérations courantes et conclues à des conditions normales ne sont pas soumises à cette procédure.

Aucune convention conclue par la Banque Populaire Bourgogne Franche-Comté n'a été soumise à ces obligations pendant l'exercice 2020. Le rapport des commissaires aux comptes peut être consulté au point 3.2.4.

1.3.4 Commissaires aux comptes

Le contrôle des comptes de la Société est exercé par au moins deux commissaires aux comptes, titulaires et deux commissaires suppléants, nommés pour six exercices par l'Assemblée Générale Ordinaire et exerçant leur mission dans les conditions prévues par la loi.

Leur mandat viendra à échéance lors de l'assemblée générale ordinaire appelée à statuer en 2022 sur les comptes de l'exercice clos le 31 décembre 2021.

Les honoraires des commissaires aux comptes sont fixés dans les conditions prévues par les dispositions réglementaires.

Les commissaires aux comptes sont investis des fonctions et des pouvoirs que leur confèrent les dispositions légales et réglementaires.

Les commissaires aux comptes sont convoqués à toute assemblée de sociétaires au plus tard lors de la convocation des sociétaires.

Les commissaires aux comptes doivent être convoqués à la réunion du Conseil d'administration au cours de laquelle sont arrêtés les comptes de l'exercice. Ils peuvent être convoqués à toute autre réunion du Conseil d'administration où leur présence paraît opportune.

Cabinets	PRICEWATERHOUSECOOPERS AUDIT Renouvelé en 2016 63 rue de Villiers 92200 NEUILLY-SUR-SEINE	MAZARS Nommé en 2016 61 rue Henri Regnault 92400 COURBEVOIE
Associés signataires	Nicolas MONTILLOT	Emmanuel CHARNAVEL
Suppléants	Jean-Baptiste DESCHRYVER, Nommé en 2016	Virginie CHAUVIN, Nommée en 2016

1.4 Eléments complémentaires

1.4.1 Tableau des délégations accordées pour les augmentations de capital et leur utilisation

Date de l'Assemblée Générale	Montant maximum du capital social	Durée de la Délégation	Augmentation de capital réalisée dans le cadre de cette délégation au 31/12/2020
23 avril 2020	1 000 000 000,00 €	5 ans	16 480 035 €

1.4.2 Tableau des mandats exercés par les mandataires sociaux

Composition du Conseil d'administration⁶ :

Président du Conseil d'administration :

Michel GRASS

Né le 12 novembre 1957
Membre du conseil de Surveillance de BPCE
Gérant de la SCI des Béguins

Vice-présidents :

Jean-Marie LETONDOR

Né le 26 février 1962
Avocat - Cabinet ARTHEMIS CONSEIL
Gérant de la SCP LETONDOR-GOY-LETONDOR - MAIROT
Co-gérant de la SCI Louis Pasteur
Gérant de la SCI LA BUTTE AUX ARCHERS

Martine DELBOS

Née le 24 avril 1959
Directrice Générale de la SA Pépinières GUILLAUME
Gérante de la SCEA GUILLAUME SUD
Gérante du Groupement Foncier Agricole du Vaucluse 1
Gérante du Groupement Forestier les Peupliers
Gérante du Groupement Foncier Agricole Colombine
Co-gérante de l'EARL Polygui
Gérante de la SCI Les Coucous

Administrateurs :

Marc BILLOTTE

Né le 21 septembre 1982
Gérant de l'EARL Marc BILLOTTE
Président de la SAS Marc BILLOTTE
Président de l'association "Terres et Vents de Ravières"

Delphine de la BROSSE

Née le 23 février 1973
Directrice administratif et financier de Novolyze

François DIDIER

Né le 1er décembre 1956
Président de MFDID SAS
Membre et Administrateur de Franche-Comté Entreprendre
Président du Conseil d'administration la Fondation d'Entreprise Bourgogne Franche-Comté Solidarité

Pascale DUBOURGEOIS

Née le 24 mai 1961
Expert-Comptable – Gérante de l'EURL Compta Concept P. DUBOURGEOIS
Commissaire aux comptes indépendante
Gérante de la SCI LE VAL DALEX
Gérante de la SARL PB ASSOCIES

Dominique FROUX

Née le 30 janvier 1962
Présidente de la holding financière SAS GEFICCA
Présidente du Directoire de la SA GEFICCA

Bruno GROS

Né le 3 novembre 1962
Directeur du département Risques Opérationnels & contrôles permanents de la BPBFC

⁶ A la date du Conseil d'administration arrêtant les comptes 2020, soit le 24 février 2021

Franck PERRAUD

Né le 21 novembre 1962
Président de la SAS PERRAUD ET ASSOCIES
Président de la SAS WERSAT
Président de l'union des métalliers (Fédération Française du Bâtiment)
Vice-Président, membre du bureau et du Conseil d'administration de la Fédération Française du Bâtiment
Président du BNTEC (Bureau de Normalisation Technique)
Membre du conseil de surveillance de BTP Banque

Marie SAVIN

Née le 16 avril 1972
Expert-Comptable et commissaire aux comptes – associée du Cabinet AUDITIS de Mâcon
Associée et co-gérante de la SARL FINANTIS
Co-gérante de la SCI DERBY
Membre de l'Association des Femmes Diplômées d'Expertise-Comptable
Trésorière et membre du Conseil d'administration de la Fondation d'Entreprise Bourgogne Franche-Comté Solidarité
Membre du Conseil d'administration de l'association Initiative Saône-et-Loire
Présidente du Comité local d'attribution des prêts d'Honneur de Mâcon
Membre du Conseil d'administration de l'Association de mécènes ESPACE MACONNAIS Val-de-Saône

Catherine REVERDY

Née le 09 août 1963
Assistante Commerciale service Clients Mâcon

Régis PENNEÇOT

Né le 14 septembre 1968
Gérant de la SARLU Les ateliers du bois Penneçot
Gérant de la SCI immobilière Penneçot
Administrateur de la SOCAMA Bourgogne Franche-Comté
Président de la Chambre de Métiers et d'Artisanat section Côte d'Or
Trésorier de la Chambre de Métiers et d'Artisanat France

Censeurs :**Patrick JACQUIER**

Né le 23 décembre 1953
Directeur général de la société Central Hôtel
Administrateur de la société d'Investissements Hôtelières et Touristiques
Président de la SAS Hôtelière de la Côte d'Or
Gérant de la SNC Chalon hôtels
Gérant de la SNC Europe Hôtels
Gérant de la SNC Tourisme et Hôtellerie
Président de la SAS Notellerie de Bourgogne
Gérant de la SNC Clémenceau Hôtel
Gérant de la société Klas Hotel
Président de la SAS Invest Hôtel
Administrateur d'Est Bourgogne Média
Gérant de la SCI Le Petit Village
Administrateur de la société d'exploitation du circuit Dijon-Prenois
Membre du conseil de surveillance de Safibri
Gérant de la SNC Staphotel
Conseiller de la Banque de France de Bourgogne
Président de l'UMIH 21
Administrateur de Grape Hospitality
Président de la SAS HOTELLERIE

Direction Générale :**Bruno DUCHESNE**

Né le 6 septembre 1958
Directeur général de la Banque Populaire Bourgogne Franche-Comté
Représentant permanent de la Banque Populaire Bourgogne Franche-Comté au Conseil d'administration de informatique-Banque Populaire
Représentant permanent de la Banque Populaire Bourgogne Franche-Comté au Conseil d'administration du GIE BPCE IT
Représentant permanent de la Banque Populaire Bourgogne Franche-Comté au Conseil de surveillance de l'ESC Dijon-Bourgogne SA
Administrateur du Crédit Foncier De France
Administrateur d'ALBIANT-IT

Gérant de la SCI Immeubles Des Banques Populaires
 Administrateur de BPCE VIE
 Représentant permanent de la Banque Populaire Bourgogne Franche-Comté au Conseil d'administration du GIE de la BPCE Services Financiers
 Administrateur de Turbo SA
 Administrateur de la Fédération Nationale des Banques Populaires
 Président de la Fondation BSB

1.4.3 Conventions significatives (article L.225-37-4 du Code de commerce)

Aucun mandataire social et aucun actionnaire disposant plus de 10% des droits de vote n'a signé, en 2020, de convention avec une autre société contrôlée au sens de l'article L. 233-3 du Code de commerce par la Banque Populaire Bourgogne Franche-Comté.

1.4.4 Projets de résolutions

1ère résolution : approbation des comptes annuels individuels et quitus aux administrateurs pour leur gestion

L'Assemblée Générale, statuant aux conditions de quorum et de majorité requises par les Assemblées ordinaires, après avoir pris connaissance du rapport de gestion et du rapport sur le gouvernement d'entreprise du Conseil d'Administration ainsi que du rapport des commissaires aux comptes sur les comptes annuels, approuve les comptes annuels individuels, à savoir le bilan, le compte de résultat et les annexes arrêtés le 31 décembre 2020, tels qu'ils lui ont été présentés, ainsi que les opérations traduites dans ces comptes et résumées dans ces rapports.

L'Assemblée Générale, en application de l'article 223 quater du Code général des impôts, approuve le montant global des dépenses et charges, non déductibles fiscalement des bénéfices, visées à l'article 39-4 de ce Code, soit la somme de 28 721,06 euros ainsi que le montant de l'impôt sur les sociétés théorique correspondant, qui s'élève à 9 196,48 euros.

En conséquence, elle donne pour l'exercice clos le 31 décembre 2020 quitus de leur gestion à tous les administrateurs.

2ème résolution : approbation des comptes annuels consolidés et quitus aux administrateurs pour leur gestion

L'Assemblée Générale, statuant aux conditions de quorum et de majorité requises par les Assemblées ordinaires, après avoir pris connaissance des rapports du Conseil d'Administration et des commissaires aux comptes, approuve les comptes consolidés de l'exercice 2020 qui font apparaître un bénéfice net part du Groupe de 72 111 milliers d'euros.

En conséquence, elle donne pour l'exercice clos le 31 décembre 2020 quitus de leur gestion à tous les administrateurs.

3ème résolution : avis sur le rapport spécial des commissaires aux comptes relatif aux conventions réglementées

L'Assemblée Générale, statuant aux conditions de quorum et de majorité requises par les Assemblées ordinaires, après avoir pris connaissance du rapport spécial des commissaires aux comptes sur les conventions visées à l'article L. 225-38 du Code de commerce et statuant sur ce rapport, prend acte que les conventions conclues et autorisées antérieurement se sont poursuivies et qu'aucune convention visée à l'article L.225-38 dudit Code n'a été conclue au cours de l'exercice.

4ème résolution : affectation du résultat

L'Assemblée Générale, statuant aux conditions de quorum et de majorité requises par les Assemblées ordinaires, approuve la proposition du Conseil d'Administration et décide d'affecter le bénéfice de 55 047 724,49 euros de l'exercice de la manière suivante :

- Bénéfice de l'exercice	55 047 724,49 €
- Dotation des 5 % à la réserve légale	- 2 752 386,22 €
Solde disponible	52 295 338,27 €
- Auquel on ajoute le report à nouveau créditeur	9 500 000,00 €
<i>Pour former un bénéfice distribuable de</i>	<i>61 795 338,27 €</i>
<i>Sur lequel l'Assemblée décide d'attribuer :</i>	
- aux parts sociales, un intérêt de 1,10 %, soit	- 7 110 739,36 €
Le solde	54 684 598,91 €
Affecté à la réserve facultative	4 684 598,91 €
En report à nouveau	50 000 000,00 €

L'Assemblée Générale fixe, pour l'exercice clos le 31 décembre 2020, à 1,10 % l'intérêt servi aux parts sociales, soit 0,21 € par part sociale.

Cet intérêt ouvre intégralement droit à un abattement de 40% pour les sociétaires personnes physiques, lorsque ces derniers optent pour l'assujettissement de cet intérêt au barème progressif de l'impôt sur le revenu, en lieu et place de la taxation au taux forfaitaire de 12,8%.

La mise en paiement des intérêts sera effectuée à compter du 27/05/2021.

L'intérêt aux parts sociales est payable en numéraire.

Conformément à la loi, il est rappelé que le montant des distributions effectuées au titre des trois exercices précédents a été le suivant :

Exercice	Montant total des intérêts distribués aux parts	Montant de la part	Intérêt par part
2019	6 811 248,45 €	19,50 €	0,21 € (*)
2018	8 866 377,14 €	19,50 €	0,29 € (*)
2017	8 397 755,17 €	19,50 €	0,29 € (*)

(*) *Intérêt intégralement éligible à l'abattement de 40% prévu à l'article 158-3 2° du Code général des impôts pour les bénéficiaires personnes physiques domiciliés fiscalement en France qui opteraient pour l'imposition au barème progressif de l'impôt sur le revenu, en lieu et place de la taxation au taux forfaitaire de 12,8%.*

5ème résolution : renouvellement du mandat d'un administrateur

L'Assemblée Générale, statuant aux conditions de quorum et de majorité requises par les Assemblées ordinaires, renouvelle pour une durée de 6 ans, venant à expiration lors de l'Assemblée Générale appelée à statuer en 2027 sur les comptes de l'exercice 2026, le mandat d'administrateur de Monsieur Marc BILLOTTE, né le 21/09/1982, domicilié 3 impasse Sainte Barbe, 21500 SAINT REMY.

6ème résolution : renouvellement du mandat d'un administrateur

L'Assemblée Générale, statuant aux conditions de quorum et de majorité requises par les Assemblées ordinaires, renouvelle pour une durée de 6 ans, venant à expiration lors de l'Assemblée Générale appelée à statuer en 2027 sur les comptes de l'exercice 2026, le mandat d'administrateur de Madame Dominique FROUX, née le 30/01/1962, domiciliée 90 route des vallées, 45110 SIGLOY.

7ème résolution : renouvellement du mandat d'un administrateur

L'Assemblée Générale, statuant aux conditions de quorum et de majorité requises par les Assemblées ordinaires, renouvelle pour une durée de 6 ans, venant à expiration lors de l'Assemblée Générale appelée à statuer en 2027 sur les comptes de l'exercice 2026, le mandat d'administrateur de Monsieur Franck PERRAUD, né le 21/11/1962, domicilié 43 rue Louis Guerin, 69100 VILLEURBANNE.

8ème résolution : fixation de l'enveloppe globale des indemnités compensatrices

L'Assemblée Générale, statuant aux conditions de quorum et de majorité requises pour les Assemblées ordinaires, après avoir pris connaissance du rapport du Conseil d'Administration, fixe l'enveloppe globale des indemnités compensatrices versées aux administrateurs à 220 000,00 euros pour l'année 2021.

9ème résolution : avis sur l'enveloppe des rémunérations ou indemnités versées aux personnes visées par l'article L511-71 du Code monétaire et financier

L'Assemblée Générale, consultée en application de l'article L511-73 du Code monétaire et financier, après avoir pris connaissance du rapport du Conseil d'Administration, émet un avis favorable sur l'enveloppe globale des rémunérations ou indemnités de toutes natures versées durant l'exercice clos le 31 décembre 2020 aux catégories de personnel visées à l'article L511-71 du Code monétaire et financier, s'élevant à 2 220 558,13 euros.

10ème résolution : état du capital au 31 décembre 2020

L'Assemblée Générale, constate qu'au 31 décembre 2020, le capital social effectif, c'est-à-dire net des remboursements effectués aux parts sociales, s'élève à 665 649 991,50 euros, qu'il s'élevait à 642 309 232,50 euros au 31 décembre 2019 et qu'en conséquence, il a été augmenté de 23 340 759 euros.

11ème résolution : pouvoirs pour les formalités

L'Assemblée Générale confère tous pouvoirs au porteur d'un original, d'une copie ou d'un extrait du procès-verbal de la présente réunion en vue d'accomplir toutes formalités de dépôts et publicités.

2. RAPPORT DE GESTION

2.1 Contexte de l'activité

2.1.1 Environnement économique et financier

2020 : une récession mondiale inédite et sidérante liée à la COVID-19

En 2020, la pandémie de Coronavirus a profondément bouleversé l'environnement international et français. Elle a poussé la plupart des gouvernements, notamment dans la zone euro, à imposer un confinement strict à l'ensemble de leur population parfois d'au moins deux mois : celui-ci a même concerné plus de 40 % de la population du Globe en avril. Ce confinement a été renouvelé dès novembre en Europe et en France du fait de l'émergence d'une seconde vague épidémique. Cette décision éminemment politique pour des raisons sanitaires a créé les conditions d'un choc exogène complètement inédit, sidérant et imprévu d'arrêt mondial de la production, en raison d'une diminution brutale de la quantité de travail. Cela a donc provoqué un effondrement « administré » de l'économie réelle au premier semestre de part et d'autre de l'Atlantique, puis au quatrième trimestre en Europe, avec une profonde contraction dans le secteur des services.

De plus, les cours du pétrole (Brent) se sont d'abord effondrés en mars-avril (moins de 20 dollars le baril le 21 avril) pendant la crise sanitaire, du fait surtout d'un choc de demande sans précédent historique. Ils sont ensuite remontés lentement dès mai pour atteindre 51,7 dollars le baril le 31 décembre, en raison de la baisse inédite de la production de l'OPEP+ (- 9,7 millions de barils par jour) et, à partir de novembre, des espoirs d'une vaccination efficace et rapide. Par ailleurs, le Brexit sans accord, autre incertitude de 2020 après l'élection présidentielle américaine de Joe Biden du 3 novembre, n'a pas eu lieu. Un compromis incomplet de dernière minute a finalement été trouvé le 24 décembre. Outre la résolution de la question des zones britanniques de pêche, il préserve un accès réciproque sans quotas ni tarifs aux marchés de biens et services.

Cette récession sans précédent pouvait mécaniquement induire l'émergence d'un processus de déflation systémique et détruire la viabilité du tissu économique et social. Cette crainte hautement probable a imposé aux autorités politiques et aux banquiers centraux partout dans le monde une riposte monétaire et budgétaire ultra-rapide, extrêmement massive, tacitement coordonnée et pratiquement complémentaire. Il s'agissait de protéger les agents privés contre des pertes immédiates de revenus avec la hausse brutale du chômage, d'éviter une panique financière systémique et des faillites d'entreprises saines par manque de liquidités, puis de relancer à terme l'activité, à l'exemple du plan européen de 750 milliards d'euros et français de 100 milliards d'euros. Les banques centrales sont devenues des acheteurs en dernier ressort des dettes publiques et privées émises, la conservation durable dans leur bilan revenant à une monétisation implicite de ces nouvelles dettes Covid-19. Probablement en avance sur la BCE, la Fed a même révisé sa doctrine pour une cible d'inflation « moyenne », faisant alors passer l'objectif de croissance au premier plan. Cela rend sa politique monétaire encore plus accommodante, entretenant un affaiblissement du dollar face à l'euro. Cette proactivité du « quoi qu'il en coûte », qui enfreint les règles d'orthodoxie budgétaire et monétaire de l'histoire économique, est l'autre grande originalité de cette crise. Les taux longs ont été automatiquement très affectés par l'impact de politiques monétaires redevenues plus ultra-accommodantes qu'auparavant et par le contexte déflationniste. L'OAT 10 ans s'est ainsi situé en moyenne à - 0,15 % en 2020 (mais - 0,34 % en décembre), contre 0,13 % en 2019. On a également assisté à un violent Krach boursier en mars (- 38,6 % sur le CAC40 du 19 février au 18 mars), avant une remontée relativement spectaculaire des marchés actions (CAC40 à 5551 points au 31 décembre, contre 5978 points fin 2019, soit un recul de seulement - 7,1 %), liée à l'ampleur du soutien complémentaire des politiques budgétaires et monétaires, puis à l'annonce de vaccins.

La France, dont le PIB a finalement chuté de - 8,2% en 2020 selon l'INSEE, a subi deux confinements successifs, le premier, du 17 mars au 11 mai, ayant un impact économique beaucoup plus sévère que le second, de la fin octobre au 15 décembre. En effet, ses modalités étaient un peu moins contraignantes et sa durée plus courte qu'au printemps. La perte d'activité estimée par rapport à fin 2019 était en novembre de - 12 %, puis en décembre de - 8 %, contre - 31 % en avril. La contraction de l'activité a été plus spectaculaire qu'en Allemagne au premier semestre, atteignant -18,9% par rapport au quatrième trimestre 2019, avant qu'un puissant rebond technique ne ramène cet écart à - 3,7 % au troisième trimestre. Celui-ci a bénéficié des puissants soutiens budgétaires publics, qui ont permis à la consommation des ménages de retrouver, au début de l'été, un niveau proche de son niveau d'avant crise. Le plongeon du quatrième trimestre est ensuite venu interrompre cette dynamique de rattrapage.

Cette profonde récession a cependant provoqué une hausse ponctuelle et impressionnante du taux d'épargne et, en conséquence, des placements financiers des ménages, en raison d'une contraction sans précédent de la consommation (épargne forcée, puis de précaution) et de la préservation du pouvoir d'achat. Celui-ci n'a baissé que de 0,3 %, grâce au recul de l'inflation (0,5 % en moyenne annuelle, contre 1,1 % en 2019) et surtout au mécanisme du chômage partiel. Ce dernier a permis à l'emploi de diminuer de seulement 2,3 %, soit beaucoup moins que l'activité. Le taux de marge des entreprises a perdu près de 4 points en moyenne sur l'année. Enfin, la plus grande partie des pertes de revenus liées à la crise a été prise en charge par le compte des administrations publiques, la dette publique se dirigeant vers 120 % du PIB.

2.1.2 Faits majeurs de l'exercice

2.1.2.1 Faits majeurs du Groupe BPCE

L'année 2020 a été marquée par la gestion de la crise sanitaire du coronavirus. Entré dans cette crise avec des fondamentaux en matière de solvabilité, de liquidité et de gestion des risques très solides, le Groupe BPCE a pris de nombreuses initiatives pour faire face aux conséquences de l'épidémie. Il a fait mieux que résister à la crise et sa prolongation attendue, notamment grâce au très bon niveau d'activité dans les deux grands réseaux Banque Populaire et Caisse d'Epargne. Toutes ses équipes ont été mobilisées pour accompagner au plus près les clients et rechercher avec eux les meilleures solutions financières pour affronter cette crise. Le plan de continuité d'activité a été activé afin de protéger la santé et la sécurité des collaborateurs, d'assurer les opérations vis-à-vis des clients (ouverture d'agences, distributeurs automatiques de billets, communication client et nouvelles règles sanitaires à respecter) et de sécuriser les processus internes (refinancement, comptabilité, réglementation...). Le recours massif aux technologies digitales s'est imposé, et la vitesse de diffusion des outils s'est accélérée.

Pour accompagner l'économie et soutenir les clients, le groupe BPCE a annoncé, dès le 20 mars 2020, un report automatique de six mois des crédits d'investissement des entreprises et des professionnels les plus touchés par la crise sanitaire : ce sont ainsi plus de 425 000 moratoires qui ont été signés en 2020. Les moratoires initiaux pour le secteur du tourisme, de l'hôtellerie et de la restauration ont été prolongés de six mois. Les réseaux bancaires se sont mobilisés massivement pour que leurs clients entreprises et professionnels éligibles puissent bénéficier du dispositif de PGE (Prêt Garanti par l'Etat) en s'engageant à examiner rapidement toutes les demandes. Ainsi, ce sont 193 000 prêts pour un montant de 30 milliards d'euros qui ont été décaissés en 2020. Le Groupe BPCE a été le premier acteur de la place capable de proposer de façon massive la signature électronique Sign'it pour les Prêts Garantis par l'Etat pour les Banques Populaires comme pour les Caisses d'Epargne. Pour soutenir la reprise d'activité des entreprises, Banque Populaire et Caisse d'Epargne ont signé avec le Fonds Européen d'Investissement (FEI) un accord permettant de financer 75 millions d'euros de prêts. Cet accord vise à faciliter l'accès au financement des PME, ETI et start-up de moins de 3 000 salariés qui investissent dans des projets à caractère innovant, d'adaptation ou de transformation liés à la crise sanitaire actuelle.

Pour les clients particuliers, de nombreux services ont été renforcés pour assurer la continuité et la qualité de service. Les services de base ont été sécurisés avec l'envoi systématique des cartes bancaires et chèquiers à domicile, la surveillance quotidienne de l'approvisionnement des distributeurs de billets ou le suivi de l'accessibilité des services de banque en ligne. Les clients ont été incités à privilégier les applis mobiles pour toutes leurs opérations quotidiennes, de même que les SMS pour communiquer avec leur agence. L'accompagnement des clients dans la gestion au quotidien a été renforcé avec notamment l'augmentation du plafond du paiement sans contact de 30 à 50 euros, la généralisation du retrait par SMS, particulièrement pour les clients non titulaires d'une carte bancaire, ou la gestion des oppositions et révocations sur les prélèvements émis par la direction générale des Finances publiques (DGFIP). Pour protéger au mieux les clients contre le phishing (vol d'identifiant, mot de passe) et la fraude sur les moyens de paiement (virement, carte bancaire, chèque), un dispositif de communication et de prévention pour les collaborateurs et les clients a été mis en place. Les Banques Populaires et les Caisses d'Epargne ont également lancé un plan de soutien aux étudiants et apprentis pour les aider financièrement à traverser cette période de crise.

En ce qui concerne l'activité commerciale, les Banques Populaires ont enregistré une mobilité bancaire très favorable avec un gain de 52 600 nouveaux clients sur l'année. Toutes les Banques Populaires ont généralisé l'offre de Banque au quotidien Cristal avec plus de 453 000 clients équipés. Sur l'IARD, la nouvelle offre Innove2020 est entrée en phase de généralisation avec le déploiement réussi des trois premières Banques Populaires en septembre.

Sur les marchés des professionnels et des entreprises, la priorité est restée à l'accompagnement de la clientèle. Cet accompagnement a été fortement apprécié et s'est traduit dans les baromètres de satisfaction, en nette hausse. Les clients ont mis en avant l'accessibilité, la réactivité et la pro-activité. Les volumes d'entrées en relation ont été par ailleurs en forte hausse par rapport à 2019. Banque Populaire a soutenu la reprise d'activité de ses clients professionnels avec le prêt SOCAMA Relance, prêt sans caution personnelle du dirigeant, de sa famille ou d'un tiers, garanti à 100 % par la SOCAMA (Société de caution mutuelle artisanale) et soutenu par le Fonds Européen d'Investissement (FEI). La solution de e-commerce de paiement omnicanal Payplug a été généralisée et offerte gratuitement aux médecins dans le contexte de la crise sanitaire. Par ailleurs, une offre de Leaseback, développée avec BPCE Lease, permettant de refinancer des investissements matériels récents ou des actifs à durée de vie économique longue a été lancée. Enfin, Banque Populaire a été primée par le magazine « Mieux Vivre Votre Argent », pour la performance de son offre de gestion collective sur un an avec une troisième place à la Corbeille d'or (sur 13 établissements).

Les Caisses d'Epargne ont continué leur soutien à l'économie avec plus de 68 milliards d'euros de nouveaux crédits mis en place sur l'année au profit des ménages et des entreprises. La tendance négative sur la mobilité bancaire a été inversée avec plus de 13 000 nouveaux clients gagnés dans l'année. La nouvelle offre de banque au quotidien Les Formules a enregistré un bon développement avec plus d'un million de formules vendues et un mix-souscription très favorable. Concernant l'assurance habitation, une nouvelle MRH (assurance multirisques habitation) a été lancée avec succès.

Pour les clients professionnels une nouvelle offre de e-commerce clé en main baptisée IZ e-commerce a été proposée avec une plateforme pour créer, gérer et développer son site e-commerce, un accès au conseil, à l'accompagnement et l'expertise e-commerce et une solution d'encaissement simple et sécurisée.

Les Caisses d'Epargne ont lancé un plan d'accompagnement financier de grande ampleur pour l'Hôpital assorti d'une enveloppe de financement exceptionnelle d'un milliard d'euros. Dans le domaine de l'immobilier patrimonial, une nouvelle offre a vu le jour : il s'agit d'un service de revente en immobilier meublé géré au bénéfice des clients investisseurs des Caisses d'Epargne. Pour les bailleurs sociaux et promoteurs immobiliers, la Caisse d'Epargne a lancé le Prêt à Impact, une nouvelle offre de financement avec un taux d'intérêt indexé sur la performance extra-financière du client, qu'elle soit environnementale ou sociale. Pour chaque Prêt à Impact souscrit, si l'indicateur choisi est atteint ou dépassé, le client bénéficie d'une bonification de son taux qui peut être reversée à une association. Le premier Prêt à Impact a été signé par la Caisse d'Epargne Ile-de-France auprès de la Régie Immobilière de la Ville de Paris, au profit de la Fondation Abbé Pierre.

Sur le marché des collectivités territoriales, Numairic, première solution digitale de crédit en ligne à destination des petites collectivités locales, a obtenu un **Prix de l'innovation** au salon des décideurs de l'espace public du Grand Est, portée par ses dernières évolutions design, technique, et fonctionnelles et avec un taux de satisfaction des utilisateurs de 92,7 %.

Le pôle SEF (Solutions et Expertises Financières) a maintenu une activité dynamique sur la période grâce à une collaboration très active et à la mise en place de nouveaux partenariats avec les établissements du groupe. Le déploiement des offres et produits auprès des réseaux (notamment l'offre Pramex, FlashFactures de BPCE Factor) a continué à soutenir cette dynamique. BPCE Factor s'est d'ailleurs engagé auprès des clients entreprises et professionnels des Banques Populaires, des Caisses d'Epargne et de Banque Palatine à adopter le dispositif de renforcement des financements par affacturage lancé conjointement par l'Association Française des Sociétés Financières (ASF) et le Ministère de l'Economie, des Finances et de la Relance. La démarche d'innovation a progressé activement avec par exemple la création de nouvelles solutions de paiement fractionné 3x4x en collaboration avec Oney, l'offre complémentaire de financement en Fiducie sûreté avec BPCE Lease, ou le développement du selfcare. Enfin, BPCE SA a finalisé le 31 mars 2020 l'acquisition de la participation du Crédit Foncier de France dans Crédit Foncier Immobilier (CFI). CFI, prestataire de services immobiliers (expertise / évaluation et commercialisation) a été intégré au pôle SEF en devenant BPCE Solutions Immobilières avec pour ambition d'amplifier ses relations d'affaires avec les réseaux Banques Populaires et Caisses d'Epargne.

Sur le volet du Digital, le Groupe BPCE a poursuivi sa stratégie Digital Inside avec un digital plus que jamais ancré dans la banque au quotidien et intégré dans les processus de mise en marché des produits bancaires. Les opérations bancaires du quotidien sont désormais largement digitalisées et 80 % des clients bancarisés principaux sont utilisateurs de canaux digitaux (web ou applis mobiles) pour accéder à leur compte, souscrire à de nouvelles offres, et réaliser leurs opérations en toute autonomie.

Ces usages se sont traduits dans nos chiffres : plus de 6 millions de clients actifs sur les applications mobiles Banque Populaire et Caisse d'Épargne, plus de 152 millions de virements effectués (+ 38 % en un an) et 6,5 millions d'ajouts de bénéficiaires réalisés (+ 49 % en un an).

Les espaces digitaux ont continué à évoluer pour offrir aux clients de nouveaux usages, toujours en totale autonomie, comme la visualisation du code secret de sa carte bancaire, l'accès à l'assurance vie, la possibilité d'activer son crédit renouvelable ou encore d'utiliser le nouvel agrégateur de compte, pour les utilisateurs qui ont déjà opté pour la nouvelle présentation des comptes. D'autres fonctionnalités comme la gestion des cartes des ayants droits (blocage, déblocage, baisse ou hausse des plafonds) ou les virements en devises (via le partenariat avec TransferWise) ont été développés. Afin de toujours mieux accompagner les clients Particuliers dans l'utilisation de ces fonctionnalités, une Foire aux Questions sur le selfcare a été mise en place depuis les applis mobiles.

S'agissant d'accès et de sécurité des opérations, le Groupe BPCE a déployé massivement sa solution d'authentification forte Sécur'Pass pour l'accès à la banque en ligne (mobile et web) et, plus spécifiquement, pour les paiements en ligne. L'enrôlement à Sécur'Pass a connu une forte évolution avec plus de 4 millions de clients enrôlés dans l'année.

Plus globalement, le Groupe BPCE a continué d'enrichir les services de sa banque à distance. Tous les crédits (immobilier, consommation, équipement professionnel) sont devenus omnicanaux avec des parcours digitalisés allant de la simulation, à la proposition commerciale, en passant par la collecte et le contrôle automatique des pièces justificatives jusqu'à la signature électronique. Ainsi le volume de production de prêts personnels initiés sur le digital a fortement progressé. Par ailleurs, de nouveaux services ont été développés, comme la possibilité pour les clients Banque Populaire de choisir le compte de prélèvement dans le parcours de souscription web et pour les clients Caisse d'Épargne, la collecte en ligne de documents et justificatifs directement depuis l'application mobile avec un contrôle immédiat.

Cette mobilisation collective des équipes a permis au Groupe BPCE de confirmer son leadership digital. Dans une étude de l'agence D-Rating publiée le 27 avril⁷ sur l'évolution de l'utilisation des applications bancaires mobiles dans 16 grandes banques de détail en France, en Italie, en Espagne et au Royaume-Uni, au cours des premières semaines de la crise de Covid-19, Banque Populaire et Caisse d'Épargne ont obtenu le meilleur niveau de trafic, d'engagement et de satisfaction des banques françaises, se démarquant de leurs pairs françaises, avec des positions plus fortes en matière d'usage des applications mobiles. Elles ont rejoint la catégorie des acteurs historiquement les plus avancés sur le sujet.

Pour les collaborateurs du groupe mais aussi pour les clients, le second confinement a accéléré le déploiement des licences et outils collaboratifs Office 365 en particulier l'utilisation de la Visio Client, qui permet aux conseillers des Caisses d'Épargne de partager leur écran PC avec leurs clients sur Teams et, aux Banques Populaires de le faire depuis leur tablette. L'accompagnement dans la gestion des usages au quotidien a été renforcé ainsi que la qualité des réseaux de communication.

En termes d'organisation et en préparation de son futur plan stratégique, le Groupe BPCE a renforcé son dispositif digital en créant une nouvelle direction Innovation, Data et Digital regroupant les activités du digital, de la data et de l'intelligence artificielle.

Natixis s'est fortement mobilisée, tout au long de l'année 2020, pour faire face à la crise du coronavirus. Dès le mois de janvier en Asie, elle a pris des mesures adaptées pour protéger la santé et la sécurité de ses collaborateurs, maintenir son activité et garantir le service rendu aux clients. Lorsque le confinement s'est généralisé mi-mars, Natixis a appliqué avec succès son plan de continuité d'activité (98 % des collaborateurs en travail à distance et jusqu'à 16 000 connexions à distance simultanées dès la première semaine de confinement). Dans ce contexte exceptionnel, les métiers de Natixis ont accompagné étroitement leurs clients, notamment via le conseil, l'innovation et le développement de solutions digitales.

Afin de s'inscrire dans une trajectoire pérenne de croissance et établir des bases solides pour préparer son prochain plan stratégique à l'horizon 2024, Natixis a adopté trois grandes orientations stratégiques début novembre 2020 :

- placer son métier de gestion d'actifs dans une dynamique de croissance et de développement : dans ce cadre, Natixis Investment Managers a annoncé la mise en œuvre opérationnelle du rapprochement entre Ostrum AM et La Banque Postale AM, et engagé des discussions en vue d'un dénouement progressif et ordonné de son partenariat avec H2O AM ;
- réduire la volatilité des revenus des activités de Banque de Grande Clientèle : Natixis a décidé de repositionner son activité de dérivés actions en arrêtant les produits les plus complexes et en se recentrant sur ses clients stratégiques et ceux des réseaux du Groupe BPCE ;
- renforcer sa capacité bénéficiaire et favoriser une gestion dynamique de ses coûts afin, notamment, de soutenir ses investissements futurs. C'est pourquoi Natixis a annoncé le lancement d'un programme de réduction de coûts d'environ 350 millions d'euros à l'horizon 2024.

Par ailleurs, Natixis a finalisé en février 2021 la cession de 29,5 % du capital de Coface à Arch Capital Group, un assureur américain spécialisé de premier plan, suite à la levée de l'ensemble des conditions suspensives (notamment obtention des agréments des régulateurs des pays dans lesquels la Coface est implantée).

En Gestion d'actifs et de fortune, l'opération de rapprochement des activités de gestion de taux et assurantielle d'Ostrum Asset Management et de La Banque Postale Asset Management s'est finalisée, donnant ainsi naissance à un leader européen de la gestion sous contrainte pour le compte de grands clients institutionnels, avec plus de 415 milliards d'euros d'actifs sous gestion. Forte de cette opération, Natixis Investment Managers se place désormais au deuxième rang des gestionnaires d'actifs européens avec plus de 1,1 trillion d'euros d'actifs sous gestion.

⁷ <https://www.d-rating.com/post/2020/04/16/evolution-of-the-use-of-mobile-banking-in-the-context-of-the-covid-19-crisis-in-spain-fra>

Les gestions actions de DNCA Finance et Thematics Asset Management ont été renforcées via le repositionnement d'expertises actions venant d'Ostrum AM. La société de gestion Loomis Sayles & Company a par ailleurs annoncé avoir recruté une équipe de crédit européenne basée aux Pays-Bas et lancé trois stratégies d'investissement de crédit euro : Loomis Sayles Euro Investment Grade Credit, Loomis Sayles Euro Sustainable Investment Grade Credit et Loomis Sayles Euro High Yield. Enfin, Natixis Investment Managers a poursuivi le développement de sa politique ESG (Environnementale, Sociétale et de Gouvernance) au sein de son modèle multi-affiliés ainsi que ses initiatives de soutien à la diversité et l'inclusion, l'une de ses priorités stratégiques.

En gestion de fortune, Natixis Wealth Management a optimisé son fonctionnement transversal dans l'ensemble de ses métiers et entités, tant en France qu'au Luxembourg. Sa filiale, VEGA Investment Managers, a renforcé ses engagements ESG en lançant son premier fonds à impact « VEGA Transformation Responsable ».

Natixis Interépargne, la référence en épargne salariale et retraite et Ariel CNP Assurances, ont associé leur expertise afin de proposer aux entreprises une offre complète d'épargne salariale et retraite intégrant les nouveaux plans d'épargne retraite (PER) d'entreprise créés par la loi Pacte. Natixis Interépargne est également le premier acteur de l'épargne salariale en France à proposer un agrégateur de comptes d'épargne entreprise à ses épargnants.

La Banque de Grande Clientèle a été très présente auprès de ses clients dans le contexte de crise du Covid. La mobilisation de toutes ses équipes lui a permis de répondre rapidement aux demandes de ses clients. Elle a renforcé la dimension de conseil et mis toute son expertise sectorielle et les équipes de la recherche économique à disposition de ses clients pour les aider à mieux comprendre le contexte et à se projeter. Face aux besoins de liquidités de ses clients, elle leur a proposé des facilités bancaires dont certaines s'inscrivent dans le cadre des dispositifs de soutien gouvernementaux, notamment des Prêts Garantis par l'Etat en France pour un montant de 2,7 milliards d'euros en 2020.

Dans le cadre de la crise du coronavirus, Natixis Assurances a apporté son soutien aux artisans, commerçants, professions libérales ainsi qu'aux TPE. Elle s'est notamment engagée aux côtés des acteurs du secteur de l'hôtellerie et de la restauration à les aider à faire face à leurs pertes d'exploitation. Par ailleurs, Natixis Assurances a continué à déployer son plan stratégique avec pour objectif de devenir la plateforme unique d'assurances au service des réseaux Banque Populaire et Caisse d'Épargne. En assurances de personnes, elle a lancé une nouvelle offre de prévoyance individuelle pour les clients particuliers des Caisses d'Épargne (Secur'Famille 2) et la nouvelle offre de prévoyance pour les clients professionnels des Banques Populaires et des Caisses d'Épargne. Natixis Life a poursuivi en outre son projet de transformation : les parcours de souscription digitaux avec signature électronique sont en en train d'être généralisés, tout comme un outil de workflow facilitant le traitement et le suivi des dossiers. En assurances non vie, le projet emblématique #innove2020 a été généralisé à l'ensemble des établissements et connaît des débuts très prometteurs avec notamment une forte activité commerciale. Enfin, Natixis Assurances a obtenu de nouveaux labels d'excellence pour les contrats « Quintessa », « Assur-BP Santé », « Garantie Santé Côté Je », « Assur BP Auto », « Assurance Auto » ainsi que pour « Secur'Famille 2 », « Assurance Famille » et « Autonomis ».

L'activité de Paiements a joué un rôle particulier pendant la pandémie. Natixis Payments s'est attachée dès le début de la crise à garantir aux réseaux Banque Populaire et Caisse d'Épargne ainsi qu'à leurs clients une qualité de prestation aux plus hauts standards dans tous les domaines (émission, acquisition, processing des paiements, lutte contre la fraude). Le pôle Paiements a également accompagné le changement de comportement d'achat et de paiement des consommateurs. Ses experts se sont mobilisés pour mettre en œuvre le nouveau plafond du paiement sans contact à 50 euros dès le 11 mai et le relèvement du plafond du titre restaurant en juin. Natixis Payments a également accompagné les commerçants de toutes tailles dans le développement de leurs ventes en ligne, grâce aux plateformes omnicanales de sa fintech Dalenys à destination des grands commerçants et de sa fintech PayPlug conçue pour les PME, et ce directement ou en synergie avec les réseaux Banque Populaire et Caisse d'Épargne.

Le Groupe BPCE a continué à ancrer son engagement sociétal et environnemental au sein de ses métiers et de ses processus décisionnels. Il a par exemple lancé « Ambition Durable », une obligation verte (green bond) à destination des clients particuliers des Banques Populaires et des Caisses d'Épargne. Les fonds collectés permettent de financer la construction et la rénovation de bâtiments à empreinte environnementale faible. Dans le domaine de la préparation à la retraite, Banque Populaire et Caisse d'Épargne ont distribué une nouvelle offre Plan Épargne Retraite Individuel, créée par Natixis Assurances qui permet aux clients de se constituer une épargne retraite avec un impact social et environnemental positif. Complète, accessible à tous et compétitive, elle répond aux besoins des clients soucieux de préparer leur retraite de façon plus responsable.

Concernant la lutte contre le changement climatique, Natixis a annoncé le renforcement des politiques d'exclusion des combustibles fossiles avec la sortie des activités d'exploration et de production de pétrole et de gaz de schiste ainsi que de toutes les activités liées au charbon thermique, d'ici 2030 pour les pays de l'OCDE et d'ici 2040 pour le reste du monde. Elle a également décidé de ne plus soutenir les entreprises qui développent de nouvelles capacités de centrales à charbon ou de mines de charbon thermique et fait le choix d'une sortie totale des activités de gaz et pétrole de schiste aux Etats-Unis d'ici à deux ans. Natixis a également adopté, dans le cadre de sa participation à l'initiative act4nature international, une série d'engagements concrets pour préserver la biodiversité et le capital naturel au travers de ses différents métiers, et inclure la biodiversité au cœur de son dispositif RSE et de la relation avec ses clients.

En signant la charte numérique responsable, le Groupe BPCE a aussi affirmé son engagement pour une transition numérique éthique et écoresponsable. Il s'engage notamment à réduire son empreinte environnementale liée au numérique et à développer des offres de services accessibles pour tous, inclusives et durables.

Traduction de ces avancées en matière de RSE, MSCI a relevé à AA la notation du Groupe BPCE reconnaissant l'intégration par le groupe des enjeux environnementaux, sociaux et de gouvernance (ESG) dans ses politiques (développement, ressources humaines, risques, éthiques des affaires, cybersécurité...) et V. E. a relevé la notation extra-financière du groupe de *Robust à Advanced* avec, en particulier, une progression de la note octroyée en matière de stratégie environnementale (+ 13 points), de réduction de l'impact de ses métiers sur le climat (+ 9 points) et de diminution de son empreinte directe grâce à sa politique mobilité (+ 20 points).

Par ailleurs, le 3 août 2020, le Groupe BPCE a annoncé entrer en négociation avec Ripplewood Advisors LLC pour la cession de l'intégralité du capital de Fidor Bank AG. Le closing de cette opération est prévu au cours du premier semestre 2021, après obtention des autorisations des régulateurs.

Le 31 décembre 2020, le Groupe BPCE a finalisé la cession de sa filiale Fidor Solutions auprès de Sopra Banking Software, filiale du groupe Sopra Steria sans impact complémentaire sur le résultat consolidé."

2.1.2.2 Faits majeurs de l'entité (et de ses filiales)

Dans un contexte de crise sanitaire liée à la Covid-19, la Banque Populaire Bourgogne Franche-Comté a résolument continué d'exercer ses missions d'intermédiation et de financement de l'économie du territoire et a massivement accompagné ses clients. Cela s'est traduit par :

- le financement de 3,7 milliards de projets (hors Prêts Garantis par l'Etat « PGE ») et la collecte de près de 2 milliards de ressources ;
- l'octroi de près de 830 millions de PGE, soit ¼ des PGE de la place.

Ce dynamisme commercial, qui souffre toujours d'un environnement de taux bas voire négatifs, se traduit par une légère progression du Produit Net Bancaire qui s'établit à 381,42 millions d'euros en 2020 (en hausse de 1,08 % par rapport à 2019) pour un Résultat Net en retrait de 11,52 % atteignant 72,11 millions d'euros. En effet, malgré un PNB de bonne facture et des frais généraux maîtrisés, la Banque a dû enregistrer les effets de la crise sanitaire en Coût du Risque (62,7 millions d'euros en hausse de 82,8 %).

En termes de développement et d'innovation, la Banque a maintenu le rythme de transformation de son réseau de distribution engagé depuis près de 5 ans et a maintenu ses agences ouvertes durant les confinements. Nos clients ont continué de bénéficier d'offres produits nouvelles (offre CRISTAL, offre IARD notamment).

En outre, l'année écoulée a connu une accélération des changements des usages clients, les contraintes imposées par la crise sanitaire devenant des sources d'opportunités pour intensifier la relation, la contractualisation à distance et le déploiement de technologies adaptées.

2.1.2.3 Modifications de présentation et de méthodes d'évaluation

La Banque Populaire Bourgogne Franche-Comté applique, pour ses comptes individuels, depuis l'exercice clos au 31 décembre 2020, les nouvelles normes et interprétations suivantes, en conformité avec les principes comptables du Groupe BPCE :

- le règlement n° 2020-10 du 22 décembre 2020 relatif aux comptes des entreprises du secteur bancaire qui modifie la présentation des emprunts de titres et de l'épargne réglementée ;
- et la nouvelle définition du défaut au titre de l'article 178 du règlement européen n°575/2013, ainsi que les dispositions du règlement européen 2018/1845 de la Banque Centrale Européenne relatives au seuil d'évaluation de l'importance des arriérés sur des obligations de crédit.

Les modalités d'application de ces nouvelles réglementations sont décrites dans la partie 3.2.2 « Notes annexes aux comptes individuels » du Rapport annuel.

Le Groupe Banque Populaire Bourgogne Franche-Comté applique, pour ses comptes consolidés, depuis l'exercice clos au 31 décembre 2020, les nouvelles normes et interprétations suivantes, en conformité avec les principes comptables du Groupe BPCE :

- l'interprétation IFRS IC du 26 novembre 2019 de la Norme IFRS 16 « Contrats de location » pour la détermination de la durée des contrats de location des baux commerciaux en situation de tacite prolongation ;
- les amendements à IAS 39 « Instruments financiers : comptabilisation et évaluation » et IFRS 9 « Instruments financiers » liés à la réforme des taux de référence ;
- et la nouvelle définition du défaut au titre de l'article 178 du règlement européen n°575/2013, ainsi que les dispositions du règlement européen 2018/1845 de la Banque Centrale Européenne relatives au seuil d'évaluation de l'importance des arriérés sur des obligations de crédit.

Les modalités d'application de ces nouvelles réglementations sont décrites dans la partie 3.1.2 « Annexe aux Etats financiers consolidés » du Rapport annuel.

Par ailleurs, la présentation du compte de résultat des comptes individuels et consolidés de la Banque Populaire Bourgogne Franche-Comté est impactée par les nouvelles modalités de refacturation des activités « organe central » et « missions groupe » versées à BPCE, modifiant leur répartition entre PNB et frais de gestion, tel que décrit en note 3.8 des notes annexes aux comptes individuels et en note 4.7 de l'annexe aux comptes consolidés.

2.2 Informations sociales, environnementales et sociétales

2.2.1 La Raison d'être Banque Populaire

Depuis sa création, la Banque Populaire Bourgogne Franche-Comté est une entreprise coopérative, responsable, à l'écoute de son territoire. Sa nature de banque coopérative l'a amenée depuis toujours à agir en tenant compte de la performance sociale, sociétale, environnementale, bien au-delà de la nécessaire performance économique.

La loi Pacte a donné la possibilité aux entreprises qui le souhaitent de définir leur « raison d'être ». C'est une précieuse boussole pour inscrire les décisions stratégiques dans la durée.

En janvier 2019, les Banques Populaires, via leur Fédération, ont initié des travaux de définition de leur raison d'être par une réflexion associant dirigeants, sociétaires, clients, administrateurs, collaborateurs, partenaires et fournisseurs. Les travaux ont abouti à l'automne 2019. Elle exprime tout à la fois la vision, la mission et la contribution historique des Banques Populaires :

La formulation d'une raison d'être a été une première étape. Après cette phase de définition de la raison d'être, la démarche de co-construction va se poursuivre par une déclinaison concrète d'axes de contribution sociétale assortis d'indicateurs.

2.2.2 La différence coopérative des Banques Populaires

2.2.2.1 Le secteur bancaire face à ses enjeux

Nos principales activités

La capacité de la Banque Populaire Bourgogne Franche-Comté à servir ses clients et à créer de la valeur est fortement influencée par l'environnement dans lequel elle évolue : une économie mondialisée, des changements sociétaux profonds, une régulation évolutive et de plus en plus exigeante.

La Banque Populaire Bourgogne Franche-Comté fait partie du deuxième groupe bancaire en France, il est enraciné dans les territoires. Ses 1826 collaborateurs au service de 617 644 clients dont 153 393 sociétaires exercent leurs métiers au plus près des besoins des personnes et des territoires.

Résolument coopérative et innovante, Banque Populaire accompagne dans une relation durable et de proximité tous ceux qui vivent et entreprennent dans chaque territoire.

- Au cœur des territoires, les Banques Populaires ont une compréhension fine des acteurs et des enjeux régionaux, elles soutiennent les initiatives locales et agissent en proximité.
- Les Banques Populaires créent de la valeur économique et sociétale en étant convaincues de la nécessité d'une évolution harmonieuse de la société tout en préservant les générations futures.
- Le modèle coopératif des Banques Populaires leur garantit, depuis l'origine et grâce à leur gouvernance, indépendance, vision long terme, innovation et gestion équilibrée.
- Grâce à leur culture entrepreneuriale, les Banques Populaires accompagnent tous ceux qui entreprennent leurs vies et démontrent que la réussite est multiple.

Les grands défis

Nos atouts / nos réponses



Situation internationale, risque géopolitique et démographique

- Risque sanitaire ou de pandémie plus fréquente perturbant l'économie mondiale
- Risque climatique
- Impacts à long terme des taux bas : risque d'amplification des déséquilibres déjà observables (dette publique, bulle d'actifs conduisant à une crise financière, etc.)
- Protectionnisme américain, risque de guerre des monnaies et recul de la mondialisation (compétition Chine / Etats-Unis, remise en cause du multilatéralisme...)
- Risque sur la stabilité de l'Union européenne : Brexit dur, dette publique italienne, contexte sécuritaire et migratoire
- Apparition de nouveaux marchés financiers ou monnaies digitales, concurrents des systèmes de paiement existants (cryptomonnaie, libra...)

- Un groupe coopératif, décentralisé et solidaire, avec des marques puissantes portées par des banques régionales agissant au cœur des territoires
- Un groupe solide et diversifié, ayant démontré sa capacité d'adaptation, de résilience et de transformation
- Une solidité financière à un niveau élevé, afin de garantir la stabilité financière du groupe et une position de liquidité robuste
- Une politique de risque prudente, un portefeuille de crédits sains et diversifiés



Conditions macro-économiques

- Une proactivité mondiale et complémentaire des politiques monétaires et budgétaires pour conjurer les risques de déflation systémique venant de la pandémie de Coronavirus
- Après une récession mondiale très profonde en 2020 liée au Covid-19, un rebond technique hétérogène suivant les pays en 2021 mais encore sous contrainte de la diffusion efficace de vaccins ou de traitements
- Croissance française entre 5 % et 7 % l'an en 2021, sans récupération du niveau de richesse atteint fin 2019 (malgré des plans budgétaires massifs de soutien, puis de relance), après une contraction d'environ 10 % de l'activité : niveau très modéré de l'inflation
- Une stratégie de monétisation budgétaire des banques centrales (FED / BCE), traduisant une forme de fuite en avant ultra-accommodante
- Contexte durable de taux d'intérêt historiquement bas : pression sur les revenus liés à la marge d'intermédiation

- Diversifier les revenus du groupe : montée en puissance du modèle bancassurance, en offrant des solutions à tous les segments de clientèle particuliers, professionnels, entreprises, associations, collectivités
- Soutenir et accompagner les acteurs de l'économie
- Développer les métiers moins sensibles aux taux d'intérêts et développer les commissions
- Développer les synergies de revenus entre nos métiers et explorer de nouveaux relais de croissance
- Réduire les coûts via le renforcement de l'efficacité opérationnelle et la maîtrise des coûts de distribution



Environnement réglementaire évolutif et exigences croissantes

- Renforcement de la réglementation dans tous les domaines : solidité et sécurité du système bancaire, protection des clients et des investisseurs, lutte contre le blanchiment et le financement du terrorisme, lutte contre la corruption
- Prise en compte des risques ESG et des risques climatiques
- Exigence accrue de transparence
- Distorsion de concurrence : divergences régionales, acteurs moins régulés

- Des mesures proactives nous permettant d'atteindre des positions de solvabilité et de liquidité largement supérieures aux exigences réglementaires
- Une politique de gestion de la solvabilité à un niveau élevé reconnue par les agences de notation financières
- Un développement responsable des métiers confirmé par les agences de notation extra-financière
- Un système de garantie et de solidarité, inscrit dans le Code monétaire et financier, pour garantir la liquidité et la solvabilité du groupe et des établissements affiliés à BPCE
- Un code de conduite et d'éthique pour renforcer le haut niveau de confiance qui nous lie à nos clients



Innovations technologiques nouveaux entrants et Cybersécurité

- Présence de nouveaux acteurs (fintechs, GAFA, néobanques...), de nouvelles technologies (Blockchain, IA, Chatbots...)
- Digitalisation accrue de l'économie et évolution des usages et besoins des clients (consommation à distance, temps réel, réactivité, simplicité, transparence, attentes de personnalisation...)
- Rythme accéléré des changements technologiques créant des attentes fortes en matière de cybersécurité et protection des données
- Nouveaux modèles opérationnels (automatisation, digitalisation)

- Intégrer le digital dans tous les métiers et les parcours client en créant des services digitaux de référence pour la satisfaction de nos clients (accessibilité, ergonomie, simplicité, personnalisation) et accélération dans les domaines de l'innovation et de l'intelligence artificielle en veillant à respecter la charte Numérique responsable
- Adapter le modèle de distribution omnicanal, le conseil et les transactions à distance
- Renforcer l'efficacité opérationnelle : autonomie du client, dématérialisation, simplification, et automatisation des processus, des plates-formes métiers intégrées et des filières mutualisées
- Renforcer la sécurité (authentification, paiements, protection des données)



Responsabilité sociale et environnementale

- Engagement à l'échelle mondiale en matière de lutte contre le changement climatique
- Manifeste des banques françaises pour contribuer au développement d'une économie bas carbone, plus écologique et plus inclusive
- Montée des inégalités, fractures territoriales, accroissement des tensions sociales
- Inclusion des populations fragiles dans un contexte de développement de la précarité
- Plan d'actions pour la finance durable et Pacte Vert de la Commission Européenne

- Intégrer les critères ESG dans les financements et investissements et les politiques sectorielles
- Accompagner nos clients face aux risques climatiques et à la transition énergétique
- Orienter l'épargne vers une économie plus responsable
- Développer l'intermédiation des financements Green ou Social
- Réduire l'empreinte carbone du groupe
- Accompagner les clients fragiles
- Mettre en œuvre une politique RH responsable
- Contribuer à la promotion du modèle coopératif
- Aligner nos portefeuilles sur l'accord de Paris : à rajouter si possible. les travaux ont commencé et nous sommes attendus.

2.2.2.2 Le modèle coopératif, garant de stabilité et de résilience

Depuis leurs origines, les Banques Populaires sont des banques coopératives au service de leurs sociétaires. En 1917, la loi officialisant la naissance des Banques Populaires leur a confié la mission d'accompagner les artisans et les commerçants qui constituent alors la totalité de leur sociétariat. A partir de 1962, les évolutions réglementaires permettent aux Banques Populaires de s'ouvrir aux particuliers. En 1974, la Casden Banque Populaire rejoint le réseau Banque Populaire. C'est la banque des personnels de l'Education de la Recherche et de la Culture puis des fonctionnaires à partir de 2016. En 2002, c'est au tour du Crédit Coopératif, tourné vers les structures de l'Economie Sociale et Solidaire, de rejoindre les Banques Populaires. Riche de toute cette diversité, le réseau Banque Populaire fait vivre au quotidien ses valeurs d'esprit d'entreprendre et de solidarité. Aujourd'hui plus que jamais, et particulièrement pendant la crise de la Covid-19, elle a été aux côtés des entrepreneurs et est toujours la 1^{ère} banque des PME.

La Banque Populaire Bourgogne Franche-Comté accompagne dans la durée ceux qui vivent et entreprennent sur son territoire. Ancrage territorial, réponses concrètes aux besoins de l'économie réelle et de toutes les clientèles locales, soutien aux acteurs de la vie économique et sociale : le modèle Banque Populaire a fait la preuve de sa pertinence, de son efficacité et de sa capacité de résilience. Il repose sur cinq piliers :

Un modèle coopératif transparent

Le capital de la Banque Populaire Bourgogne Franche-Comté appartient à ses 153 393 sociétaires. Les membres du Conseil d'administration sont des clients locaux qui représentent les sociétaires. Chaque année, l'ensemble des Banques Populaires consacre plusieurs millions d'euros à l'information et à la participation coopérative.

La loi du 10 septembre 1947 portant le statut de la coopération, pose le principe selon lequel les coopératives se soumettent tous les cinq ans à une procédure de révision coopérative. Cette révision est effectuée par un réviseur indépendant et est destinée à vérifier la conformité de l'organisation et du fonctionnement des coopératives aux principes et aux règles de la coopération. En 2018, la Banque Populaire Bourgogne Franche-Comté a procédé à une révision coopérative, qui n'a fait l'objet d'aucune réserve de la part du réviseur lors de l'Assemblée Générale de restitution de 2019.

Un ancrage régional actif

Grâce à l'épargne de ses clients, la Banque Populaire Bourgogne Franche-Comté finance l'économie locale. Elle recrute en local, elle entretient des liens forts avec les acteurs du territoire (mécénat, partenariats...). Elle valorise également les initiatives régionales via des prix dédiés (Stars & Métiers, Dynamique Agricole, Prix initiatives...).

Une culture entrepreneuriale agissante

Issues d'un mouvement humaniste il y a plus de 100 ans, les Banques Populaires ont été créées par des artisans et commerçants qui n'avaient pas accès au crédit. Les Banques Populaires sont présentes dans les grands réseaux d'accompagnement à la création d'entreprise comme l'Adie, Initiative France et France Active. Près d'une PME sur deux est cliente Banque Populaire. Elles sont la première banque auprès des PME pour la dixième année consécutive et la deuxième auprès des artisans et commerçants.

Un engagement évalué et prouvé

La Banque Populaire Bourgogne Franche-Comté s'appuie depuis 2011 sur un outil spécifique commun à l'ensemble du réseau lui permettant de rendre compte auprès de ses sociétaires de ses actions de responsabilité sociétale et coopérative. Fondée sur la norme internationale RSE ISO 26000, l'Empreinte Coopérative et Sociétale recense et valorise chaque année en euros les actions mises en place au sein de la banque en faveur des principales parties prenantes du réseau Banque Populaire. Reflet du « plus coopératif » des Banques Populaires, cet outil ne prend en compte que les actions allant au-delà des obligations légales, d'un objectif strictement commercial, et de l'exercice classique du métier bancaire. En 2020, l'Empreinte Coopérative et Sociétale de la Banque Populaire Bourgogne Franche-Comté s'est élevée à 2,68 millions d'euros. Les principaux axes de responsabilité sociétale et coopérative de la banque ont été la qualité de vie au travail, le développement des compétences et les partenariats.

Un modèle coopératif qui fait la différence en temps de crise

La Banque Populaire, première banque des PME en France, a répondu à la crise inédite de la Covid-19, d'abord et bien sûr sur le plan de son cœur de métier : report d'échéances de crédit pour les professionnels et les entreprises, mise en place des Prêts Garantis par l'Etat, écoute et accompagnement de tous ses clients dans les difficultés qu'ils peuvent rencontrer, sur les aspects financiers mais aussi sur la prise en main des outils digitaux pour mieux appréhender la banque à distance.

Par ailleurs, la banque a été particulièrement attentive à ses collaborateurs, en mettant en place des mesures de protection pour ceux qui doivent se rendre sur leur lieu de travail, ou en favorisant le télétravail.

Enfin, elle a été particulièrement vigilante à ses partenaires et fournisseurs, et notamment sur la question des délais de paiement des factures.

Fidèle à ses engagements de proximité et à ses valeurs coopératives, elle a mené des initiatives sociétales, réalisé des dons ou soutenu des projets solidaires pour agir, souvent en toute discrétion, contre les conséquences de cette crise, en voici quelques exemples : le maintien de nos engagements malgré l'annulation des événements pour lesquels la Banque Populaire Bourgogne Franche-Comté est partenaire ou mécène, la mise en place d'un mécénat auprès de l'Opéra de Dijon avec comme objet le maintien à résidence d'un chef d'orchestre et l'enregistrement d'un spectacle, ou encore l'accompagnement des associations et des artisans/commerçants du territoire à travers des Prix Initiatives Associations et Stars et métiers.

2.2.2.3 Un modèle d'affaires centré sur le développement de l'économie des territoires

Un acteur majeur du financement des territoires

Si les Banques Populaires sont une banque universelle, qui s'adresse à toutes les clientèles, leur modèle d'affaires est caractérisé par un positionnement fort sur le marché des professionnels, qui représente une part importante de leur PNB et par un rôle de premier plan vis-à-vis du secteur de l'économie sociale et solidaire, des PME, des artisans, commerçants et agriculteurs. La Banque Populaire Bourgogne Franche-Comté fait partie des principaux financeurs des entreprises et des structures de l'économie sociale sur la région Bourgogne Franche-Comté. Sa responsabilité est d'être présente aux côtés de ces acteurs pour accompagner les initiatives régionales qui alimentent le dynamisme des territoires. La Banque Populaire Bourgogne Franche-Comté a ainsi poursuivi une politique de financement soutenue.

Par ailleurs, la Banque Populaire Bourgogne Franche-Comté, banque coopérative, est la propriété de 153 393 sociétaires. Banque de plein droit, avec une large autonomie de décision, elle collecte l'épargne, distribue les crédits, définit ses priorités localement. Des personnalités représentatives de la vie économique de son territoire siègent à son Conseil d'administration. Ainsi, ses ressources sont d'abord orientées vers les besoins des régions et de leurs habitants.

NOS RESSOURCES



NOS CLIENTS ET SOCIÉTAIRES

- 617 644 clients
- 25 % de sociétaires parmi les clients
- 14 administrateurs



NOTRE MODÈLE COOPÉRATIF ET DÉCENTRALISÉ

- Une autonomie décisionnelle régionale proche des besoins et un capital stable détenu par des sociétaires.
- Une mutualisation nationale des ressources



NOS PARTENARIATS

- Des partenariats avec différents acteurs du territoire qui renforcent l'ancrage territorial : CCI, CMA, CRESS, incubateurs, accélérateurs de start-up, universités, etc.



NOTRE CAPITAL HUMAIN

- 1826 collaborateurs au siège et en agences
- 92 indice égalité femmes-Hommes
- 3,53 % d'emplois de personnes handicapées



NOTRE CAPITAL FINANCIER

- 1,9 M[€] de capitaux propres
- Ratio de solvabilité 21,6 %¹



NOTRE CAPITAL IMMOBILIER

- 181 agences et centres d'affaires

NOS ACTIVITÉS

LA RAISON D'ÊTRE BANQUE POPULAIRE

« Résolument coopérative et innovante, Banque Populaire accompagne dans une relation durable et de proximité tous ceux qui vivent et entreprennent dans chaque territoire. »



NOTRE CRÉATION DE VALEUR



POUR NOS CLIENTS ET SOCIÉTAIRES

- 6 811 M€ d'intérêt aux parts sociales
- 1 M€ en réserve pour assurer la pérennité de l'entreprise et financer l'avenir



POUR L'ÉCONOMIE DU TERRITOIRE

- VIA NOS FINANCEMENTS
- 300 M€ de Prêts Garantis par l'Etat
 - 14,7 M[€] d'encours de financement à l'économie dont :
 - 1 M€ d'aides des professionnels
 - 0,5 M€ d'aides de l'agriculture

VIA NOTRE FONCTIONNEMENT

- 74 M€ d'achats auprès de 30 % de fournisseurs locaux
- 5 M€ d'impôts locaux



POUR NOS TALENTS

- 128 M€ de salaires* des collaborateurs au siège et en agences
- 208 recrutements en CDD, CDI et Alternants
- * charges patronales comprises



POUR LA SOCIÉTÉ CIVILE

- 0,64 M€ d'engagement sociétal (mécénat et partenariats non commerciaux)



POUR L'ENVIRONNEMENT

- 4,9 M€ de financements pour la transition environnementale (production annuelle)
- 100% d'achats d'électricité renouvelable

¹ Ratio de solvabilité au 30/09/2020 (cf. chapitre 4.5)



2.2.2.4 Une proximité constante avec les parties prenantes

La Banque Populaire Bourgogne Franche-Comté mène directement, ou via ses différentes filiales, un dialogue permanent et constructif avec les différentes parties prenantes. Elle collabore avec de nombreux acteurs du territoire (État, collectivités locales, associations...) sur des projets sociétaux ou environnementaux concernant la création d'entreprise, les réseaux d'accompagnement, les CCI/CMA, le développement durable/la RSE, la finance responsable/croissance verte. Elle forme ses administrateurs, consulte ses clients et ses collaborateurs et participe aux instances régionales de représentation des entreprises.

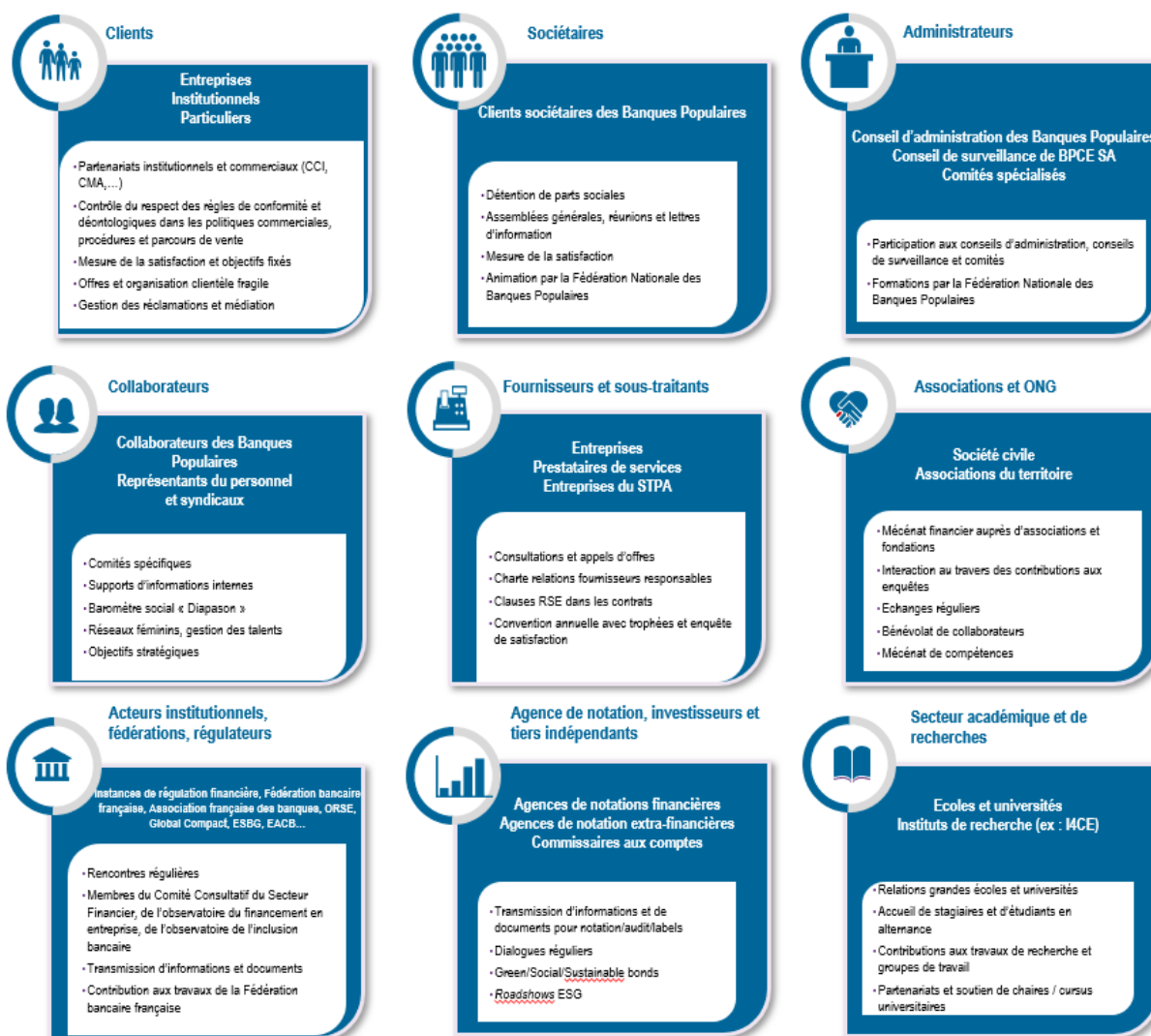

2.2.3 Un engagement coopératif & RSE évalué et prouvé

La Banque Populaire Bourgogne Franche-Comté s'est dotée d'une stratégie coopérative & RSE ambitieuse

C'est le rôle du Comité Sociétariat et RSE de la Banque Populaire Bourgogne Franche-Comté de contribuer à la définition des grandes orientations de la banque en matière de sociétariat et de RSE et de faire des préconisations au Conseil d'administration. La Banque Populaire Bourgogne Franche-Comté a mis en place depuis 2013 une politique RSE, qui s'articule autour de plusieurs axes dont :

- la certification ISO 50001 – Maîtrise de l'Energie obtenue en 2016 ;
- la mise en place d'un Label Qualité.

La Banque Populaire Bourgogne Franche-Comté s'est lancée en 2018 dans une démarche de labellisation de 3 processus au cœur de la relation client : le traitement de la demande, la réalisation d'un prêt immobilier et le changement de conseiller, afin de répondre aux nouvelles habitudes et exigences de ses clients. Tous les 18 mois, un auditeur indépendant et officiel réalise un audit terrain pour s'assurer que les standards définis dans le cadre de cette démarche sont respectés par tous. Le label Pepp's a ainsi été décerné en août 2018 et reconduit en février 2020.

Le suivi des actions de RSE est assuré par un référent dédié, au sein de la Direction Finance, Juridique et Logistique. La mise en œuvre des actions repose, de manière plus large, sur l'ensemble des directions de la Banque Populaire.

La Banque Populaire Bourgogne Franche-Comté a mis en place depuis plusieurs années une politique relative au sociétariat, qui s'articule autour de 4 axes :

- la sensibilisation au modèle coopératif auprès de ses clients et de ses collaborateurs : rencontres, publications, formations...
- la valorisation de son territoire et de ses acteurs : prix et récompenses dédiées, publications...
- une veille auprès des sociétaires sur leurs attentes : questionnaires, enquêtes, rencontres...
- une démarche en lien avec sa politique RSE : actions de solidarité, politique achat responsable...

Le suivi des actions d'animation du sociétariat est assuré par un Comité dédié, le Comité Sociétariat et RSE, qui se réunit deux fois par an.

La Banque Populaire Bourgogne Franche-Comté s'inscrit dans la stratégie RSE du Groupe BPCE

Les engagements de la Banque Populaire Bourgogne Franche-Comté s'inscrivent également en cohérence avec le projet stratégique du Groupe BPCE, TEC 2020⁸, élaboré notamment avec les contributions des Banques Populaires et de leur Fédération.

Cette démarche se décline dans 4 domaines (économique, social, sociétal et environnemental) et se traduit au travers de quatre priorités stratégiques :

- être le groupe bancaire et d'assurance coopératif le plus engagé auprès des clients et des territoires ;
- être une banque de référence sur la croissance verte et responsable ;
- concrétiser nos engagements coopératifs et RSE dans nos pratiques internes ;
- être une banque exemplaire dans ses relations avec ses parties prenantes.

Pour en savoir plus sur la stratégie RSE et la DPEF du Groupe BPCE, voir le lien : <https://groupebpce.com/investisseurs/resultats-et-publications/documents-de-reference>.

La Banque Populaire Bourgogne Franche-Comté s'adosse aussi à l'engagement de BPCE au Global Compact, dont la signature, intervenue en 2012 et renouvelée annuellement, vient prolonger l'engagement initié par le réseau des Banques Populaires. Ce code de bonne conduite est à ce jour le plus reconnu au plan international. Les références sur lesquelles il s'appuie (ONU, OCDE, OIT...) permettent à la Banque Populaire Bourgogne Franche-Comté d'initier, de poursuivre et de développer sa politique de développement durable dans le respect des standards internationaux.

2.2.4 La Déclaration de Performance Extra-Financière

2.2.4.1 L'analyse des risques extra-financiers de la Banque Populaire

Afin d'identifier ses enjeux RSE les plus stratégiques, la Banque Populaire Bourgogne Franche-Comté s'est appuyée sur les travaux conduits en 2018 dans le cadre de son plan stratégique et sur une analyse de ses principaux risques RSE.

Cette dernière s'est fondée sur la méthodologie d'analyse des risques proposée par le groupe, issue des travaux de la Direction des Risques et de la Direction RSE. Cette méthodologie a permis de définir :

- un univers de vingt risques RSE répartis en trois typologies : gouvernance, produits et services, fonctionnement interne. Ils ont été définis en fonction de la réglementation, des pratiques de place, des critères d'évaluation des agences de notation et des standards de RSE et de reporting (ex : Task Force for Climate). Chaque risque fait l'objet d'une définition précise ;
- une méthodologie de cotation de ces risques, en fonction de leur fréquence et de leur gravité ;
- une méthodologie d'évaluation des dispositifs de maîtrise de ces risques (DMR).

La cotation de ces risques RSE a été réalisée à partir de celle proposée par le groupe sur la base d'entretiens avec des experts métiers nationaux et d'ateliers avec des banques régionales.

En 2020, une revue de la cartographie des risques existants a été réalisée au sein du groupe, avec différentes directions de BPCE, les Fédérations ainsi que des établissements du groupe, l'objectif a été d'étudier l'ensemble des éléments d'actualité qui pouvaient avoir un impact sur la cartographie des risques extra-financiers.

Suite aux travaux menés cette année, cette cartographie a ensuite été soumise à des experts métiers de la Banque Populaire Bourgogne Franche-Comté et validée par l'organe de direction.

Suite à cette revue, la matrice des risques a évolué :

- dans la catégorie « Fonctionnement interne » : un risque renommé et une cotation modifiée. Le risque dénommé en 2019 « Exposition aux risques physiques du changement climatique » est devenu « Exposition aux risques climatiques physiques, sanitaires et technologiques ». Pour tenir compte de la pandémie actuelle mais aussi de l'accentuation des phénomènes climatiques violents, la cotation de ce risque a été modifiée : il est passé de faible à plus de 3 ans à fort à moins de 3 ans ;
- dans la catégorie « Gouvernance » : une modification de cotation. La gravité du Risque Ethique des Affaires a été ramenée de fort à moyen ;
- dans la catégorie « Produits et Services » : un changement de catégorie et deux modifications de cotation. Le « Risque ESG » a été intégré à cette catégorie, pour les années précédentes il était classé dans la catégorie « Gouvernance ». La gravité des risques « Protection des clients » et « Risque ESG » est passée de moyen à fort.

L'analyse finale fait émerger 9 risques bruts prioritaires auxquels la Banque Populaire Bourgogne Franche-Comté est exposée. Quelques éléments clés en ressortent :

- l'analyse conduite n'a pas fait émerger de risques RSE critiques ;
- les risques bruts prioritaires pour la Banque Populaire Bourgogne Franche-Comté sont majoritairement des enjeux relatifs à son cœur de métier. Concernant la maîtrise de ces risques, après analyse et échanges avec les Directions métiers concernées, La Banque Populaire Bourgogne Franche-Comté a programmé des plans d'action métiers.

⁸ Document disponible à l'adresse suivante : <https://newsroom.groupebpce.fr/assets/pdf/slides-plan-strategique-groupe-bpce-tec-2020-9631-7b707.html?lang=fr>

Cartographie des risques RSE bruts de la Banque Populaire Bourgogne Franche-Comté

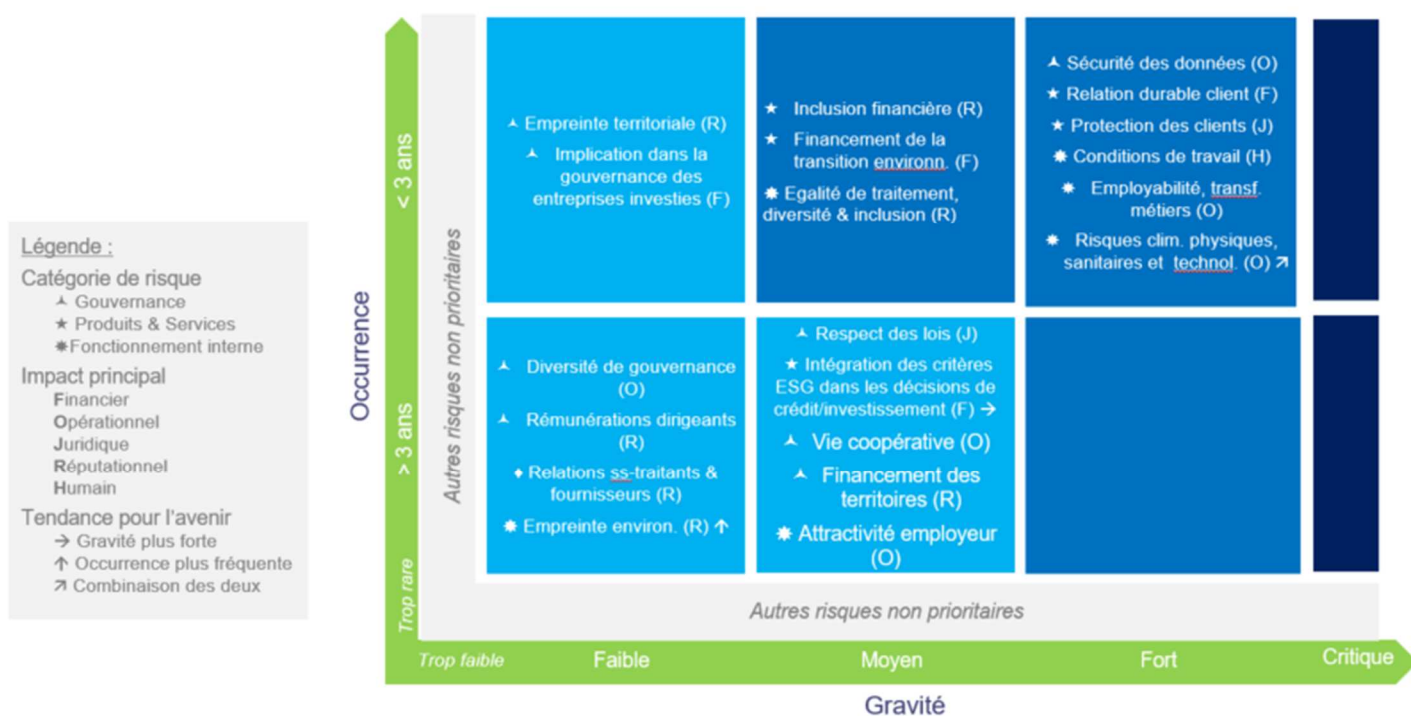

Catégorie de risque	Priorité ¹	Risques Extra-financiers	Définition
Produits et services	1	Relation durable client	Assurer une qualité de services pérenne et satisfaisante aux clients
	1	Financement de la transition environnementale	Absence de stratégie de financement dans les projets favorables à la transition environnementale
	1	Protection des clients	Faciliter la compréhension des produits et services par tous les clients. Communiquer clairement et vendre des produits et services adaptés à chaque besoin du client
	1	Inclusion financière	Assurer un accès à l'offre pour tout public tant au niveau géographique que technologique
Fonctionnement interne	1	Risques clim. physiques, pandémiques et technologiques	Conséquences des risques climatiques, physiques, sanitaires et technologiques qui réduisent ou empêchent l'utilisation des moyens d'exploitation, impactent l'activité des salariés et entraînent des pertes d'actifs
	1	Employabilité et transformation des métiers	Adéquation des besoins de l'entreprise avec ceux des salariés pour répondre aux évolutions des métiers
	1	Diversité des salariés	Assurer l'égalité de traitement des candidats à l'embauche et des salariés au sein de l'entreprise
	1	Conditions de travail	Assurer des conditions de travail respectueuses des salariés
Gouvernance	1	Sécurité des données	Protection contre les cybermenaces, assurer la protection des données personnelles des salariés et des clients et assurer la continuité d'activité

¹ Priorité de niveau 1 = risques prioritaires

PRODUITS ET SERVICES

Risque prioritaire	Relation durable client				
Description du risque	Assurer une qualité de services pérenne et satisfaisante aux clients				
Indicateur clé	2020	2019	2018	Evolution 2019 - 2020	Objectif
NPS (Net Promoter Score) client particulier	+5	-3	-8	+ 8 points	>0 ⁹

Politique qualité

La Banque Populaire Bourgogne Franche-Comté s'est engagée pour proposer une expérience clients aux meilleurs standards du marché.

Les programmes « simple et proche » et « expert engagé » permettent d'activer tous les leviers favorisant la satisfaction de nos clients dans l'usage de la banque au quotidien, en mode physique, à distance ou digital mais aussi de proposer un conseil personnalisé accompagnant les moments de vie de nos clients.

Le NPS (Net Promoter Score) est l'indicateur qui permet de l'évaluer.

Pour ce faire, la Banque Populaire Bourgogne Franche-Comté s'est dotée des outils d'écoute pour fournir les repères permettant d'engager efficacement l'action en faveur de la satisfaction client sur l'ensemble des marchés.

Ces dispositifs ont permis d'interroger 100 % de nos clients une fois par an et à chaque fois qu'ils ont un contact avec leur conseiller ce qui permet de capter la satisfaction client en temps réel et de déployer des actions d'amélioration que ce soit sur leur expérience mobile ou avec l'agence et le conseiller. Au total, près de 20 millions de nos clients sont interrogés en année pleine sur tous nos marchés au niveau du groupe.

L'année 2020 marque une année très forte de progression de nos résultats dans un contexte de crise sanitaire qui a impacté nos clients. Avec une évolution de 8 points, la Banque Populaire Bourgogne Franche-Comté a permis d'affirmer que dans un contexte difficile, nos agences et nos conseillers ont assuré un service de bon niveau.

Enfin, les évolutions depuis 2018 témoignent de la dynamique enclenchée par la Banque Populaire Bourgogne Franche-Comté, plaçant l'intérêt et le service client au centre de tous ses projets.

Indication méthodologique :

- le degré de recommandation est estimé par les clients à l'aide d'une note de 0 à 10 en réponse à la question « Dans quelle mesure recommanderiez-vous la Banque Populaire à des parents, amis ou à des relations de travail ? » ;
- la note ainsi attribuée donne la possibilité de segmenter les clients en trois groupes :
 - o promoteurs (notes de 9 et 10) ;
 - o neutres (notes de 7 et 8) ;
 - o détracteurs (notes de 0 à 6).
- l'objectif est au final de calculer le Net Promoter Score (NPS) qui correspond à la différence entre les parts de clients Promoteurs (notes de 9 et 10) et Détracteurs (notes de 0 à 6).

Les leviers qui construisent le Net Promoter Score (NPS)¹⁰

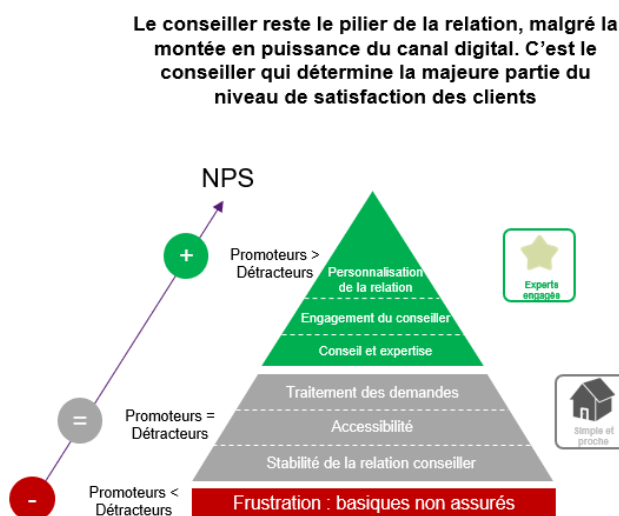

⁹ Objectif Banque Populaire Bourgogne Franche-Comté pour 2020 : atteindre un NPS positif strictement positif, les NPS précédents ayant été négatifs

¹⁰ Sources Direction Satisfaction sur la base des baromètres de satisfaction SAE – études attentes clients TILT

Risque secondaire	Financer les territoires			
Description du risque	Assumer son rôle de financeur de tous les acteurs économiques (entreprises, professionnels, collectivités, ménages, opérateurs de l'économie sociale et solidaire)			
Indicateurs clés	2020	2019	2018	Evolution 2019 - 2020
Encours (en millions d'euros)				
Financement des entreprises TPE/PME	3 694	3 416	3 404	+ 8,1 %
Financement de l'ESS	437	480	487	- 8,9 %
Production annuelle (en millions d'euros)				
Financement des entreprises TPE/PME	1 200	1 100	1 100	+9 %
Financement de l'ESS	38	36	70	+ 5,5 %

Financement de l'économie réelle et des besoins sociétaux

La Banque Populaire Bourgogne Franche-Comté fait partie des principaux financeurs des entreprises et des structures de l'économie sociale sur la région Bourgogne Franche-Comté. Sa responsabilité est d'être présente aux côtés de ces acteurs pour accompagner les initiatives régionales qui alimentent le dynamisme des territoires. La Banque Populaire Bourgogne Franche-Comté a ainsi poursuivi une politique de financement soutenue.

Par ailleurs, la Banque Populaire Bourgogne Franche-Comté propose depuis 2014 un livret « territoire » à réinvestissement 100% local qui permet de financer des projets locaux dans les domaines de l'artisanat et de l'équipement. A fin 2020, l'encours s'élevait à 107 millions d'euros.

Soutien à la création d'entreprise

La Banque Populaire Bourgogne Franche-Comté, fidèle à ses valeurs et à son histoire aux côtés des créateurs d'entreprise, soutient activement l'entrepreneuriat sur son territoire.

Ce soutien à la création d'entreprise se manifeste principalement par l'octroi de subventions à des plateformes d'entrepreneuriat, telles que le réseau Entreprendre, France Active, BGE (ex-Boutiques de Gestion), Initiative France ainsi qu'à de nombreuses agences régionales de développement dont l'objet est d'offrir un accompagnement tout au long du parcours pour optimiser la réussite du projet de l'entrepreneur.

Par ailleurs, le réseau des Banques Populaires soutient depuis plus de 23 ans les micro-entrepreneurs qui souhaitent sortir de la précarité en créant eux-mêmes leur activité. La Banque Populaire Bourgogne Franche-Comté a ainsi abondé au fonds de prêts d'honneur pour les jeunes mis en place par l'Adie (Association pour le droit à l'initiative économique) et s'est mobilisée pour l'organisation du Prix Créadie Jeunes - Banque Populaire, remis en région et au niveau national, en soutien à de jeunes porteurs de projets entrepreneuriaux. Elle a co-financé, via le Fonds de dotation de sa Fédération, d'une part l'élaboration d'un nouvel outil digital « Je construis mon projet », pour aider les micro-entrepreneurs à construire leur business plan en ligne et juger de la faisabilité de leur projet de création d'entreprise, et d'autre part les campagnes de communication mises en place trois fois par an. La Fédération Nationale des Banques Populaires, représentée par son directeur général, est membre du conseil d'administration de l'Adie.

Microcrédits

La Banque Populaire Bourgogne Franche-Comté propose une offre de microcrédit accompagné à destination de particuliers et d'entrepreneurs dont les moyens sont souvent insuffisants pour obtenir un financement bancaire classique.

En cohérence avec son positionnement en matière de microfinance, la Banque Populaire Bourgogne Franche-Comté oriente de façon privilégiée son action vers le microcrédit professionnel.

La Banque Populaire Bourgogne Franche-Comté met à disposition de l'Adie d'importantes lignes de crédit à taux préférentiel. En 2020, les Banques Populaires demeurent le premier refinanceur des microcrédits de l'Adie. Elles participent également aux pertes en garantie.

Les Banques Populaires décaissent directement des microcrédits avec la garantie de France Active. Enfin, elles accordent des prêts complémentaires au Fonds de prêts d'honneur d'Initiative France.

A souligner, la mobilisation en mai 2020 du réseau des Banques Populaires et de la Banque Populaire Bourgogne Franche-Comté en particulier, pour répondre à l'appel lancé par l'Adie pour soutenir la relance des entrepreneurs après la période de confinement. Banque Populaire a contribué au Fonds de prêt d'honneur à hauteur de plus d'1 million d'euros et se place comme 1er contributeur à ce plan. En se mobilisant fortement, Banque Populaire démontre son attachement au développement d'une économie durable et inclusive.

Microcrédits personnels et professionnels (Production en nombre et en montant)

	2020		2019		2018	
	Montant (k€)	Nombre	Montant (k€)	Nombre	Montant (k€)	Nombre
Microcrédits professionnels Adie	503.7	159	275.7	72	318.5	110
Microcrédits professionnels agence garantis par France Active	4 136	95	3 029	67	2 524	65

Risque prioritaire	Financement de la Transition Environnementale			
Description du risque	Absence de stratégie de financement dans les projets favorables à la transition environnementale			
Indicateur clé	2020	2019	2018	Evolution 2019 - 2020
Financement de la transition énergétique (en milliards d'euros) ¹	4,9	-	-	Première année sur le périmètre communiqué
Total des fonds ISR commercialisés en M€	119,7	-	-	-

¹ Stock des encours : Financement de projets structurés + financements corporate 100% EnR + bâtiment vert = Eco PTZ + PREVair + PROVair + transports bas carbone (AUTOVair)

Le montant des Eco PTZ + PREVair ont été intégrés en 2020.

Financement de la Transition Environnementale

La Banque Populaire Bourgogne Franche-Comté travaille à l'intégration de la RSE au cœur même de son offre de service et de financement. Ses encours de financement de la transition énergétique s'élevaient à 4,9 millions d'euros¹¹.

Elle s'est attachée à identifier sur quelles dimensions environnementales, sociales et sociétales l'attendaient ses clients et parties prenantes. Ainsi, dans le cadre de sa stratégie RSE elle se fixe comme objectif de :

- proposer une offre d'épargne et de placements permettant de protéger et de faire fructifier le capital de ses clients par le fléchage vers des activités économiques durables ;
- répondre aux besoins de financement de porteurs de projets à forte valeur ajoutée environnementale et sociale ;
- gérer les risques et opportunités liés aux transitions énergétiques, climatiques et écologiques.

La Banque Populaire Bourgogne Franche-Comté se mobilise pour maîtriser les marchés de la transition énergétique et en saisir les opportunités. Pour cela, elle s'est constituée un réseau de partenaires impliqués sur le sujet, organisations professionnelles, industriels, collectivités locales, think-tanks, associations, ONG...

Elle s'appuie également sur les travaux du Groupe BPCE qui dès 2018 a mené des plans d'actions avec les principaux marchés (Particuliers, Entreprises, Immobilier, Agriculture...) pour identifier les points de convergence entre enjeux RSE et enjeux commerciaux. Ce travail a conduit au lancement d'actions visant le développement du marché du financement de la croissance verte. Ces actions ont été axées autour de différents enjeux en fonction de la situation de chaque marché : acculturation, formation, offre, distribution, communication.

Ce travail a également permis de restructurer la vision du groupe autour de 4 filières majeures de transition énergétique et écologique, et de 4 filières transversales.

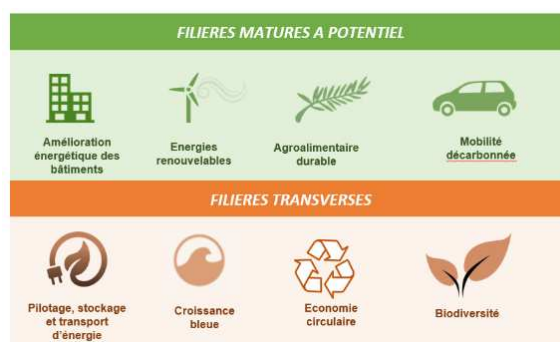

¹¹ Energies renouvelables (Produits verts (Eco PTZ + PREVair + PREVair Auto) + Financement de projets photovoltaïques)

La diversité de ses expertises et de ses implantations permet à la Banque Populaire Bourgogne Franche-Comté d'accompagner les projets de dimension locale, nationale mais aussi internationale en lien notamment avec Natixis.

En 2017, les travaux conduits par le Groupe BPCE ont permis de fixer un objectif ambitieux et structurant dans le cadre de son projet stratégique : sur la période de 2018-2020, augmenter de 50 % l'encours d'épargne responsable, dépasser 10 milliards d'euros d'encours de financement sur la croissance verte et émettre pour compte propre deux émissions financières *green bonds* et *sustainable bonds* s'appuyant sur des projets identifiés et financés au sein des territoires.

Les solutions aux particuliers

La Banque Populaire développe une gamme de « prêts écologiques » destinés aux particuliers pour faciliter l'acquisition de véhicules propres ou peu polluants, ou permettre l'amélioration de l'habitat, notamment pour le financement des travaux d'économie d'énergie.

Crédits verts : production en nombre et en montant

	2020		2019		2018	
	Encours (k€)	Nombre	Encours (k€)	Nombre	Encours (k€)	Nombre
Eco-PTZ	2083.9	186	29.7	2	13	2
PREVair (prêt sur ressources LDD)	12	1	25.8	4	19	5
PREVair Auto	8	64,5	-	-	-	-

Epargne verte : production en nombre et en montant

	2020		2019		2018	
	Encours (k€)	Nombre (stock)	Encours (k€)	Nombre (stock)	Encours (k€)	Nombre (stock)
Livret de Développement Durable	3930	110	45532	16395	39313	11806
Livret CODEVair	44261	14454	19538	317	19401	227

Les projets de plus grande envergure

La Banque Populaire Bourgogne Franche-Comté accompagne les différents acteurs en région – collectivités, entreprises, logement social, économie sociale... – dans leurs projets environnementaux, en leur apportant son expertise, des solutions de financements adaptés – fonds dédiés ou cofinancement avec la Banque européenne d'investissement (BEI) en partenariat public/privé – ou des offres de services clefs en main. La BEI a identifié le réseau des Banques Populaires comme un partenaire pour la distribution des aides européennes à la fois sur les énergies renouvelables dans leur ensemble (Action pour le climat), la méthanisation (portefeuille de projets) et l'efficacité énergétique (PF4E).

Pour les projets de plus grande envergure nécessitant des ressources financières significatives, tels que l'éolien, le biogaz ou la biomasse, la Banque Populaire peut bénéficier du savoir-faire de Natixis qui intervient dans des projets publics comme privés, via ses activités de financements ou de crédit-bail (notamment au travers de sa filiale Natixis Energéco, spécialisée dans le financement des énergies renouvelables). Elle a notamment arrangé le financement/financé intégralement dans l'année 20 projets à hauteur de 2 732 048 euros pour une puissance totale de 1,747 Mw. Outre les énergies renouvelables matures, la Banque Populaire Bourgogne Franche-Comté souhaite répondre aux besoins de ses clients sur des projets plus récents comme ceux issus de la filière méthanisation.

Le modèle agricole et agroalimentaire vit une transformation profonde : transition vers un modèle plus durable, rentable et respectueux des parties prenantes et des ressources naturelles. La Banque Populaire Bourgogne Franche-Comté a la capacité d'adopter une position différenciante et de proposer des offres pour capter ce potentiel de croissance, notamment avec le « Prêt INAF FEI » : crédit spécifique, couplé à la garantie INAF (Initiative Nationale pour l'Agriculture Française), garantie mise en place par le Fonds Européen d'Investissement. Ce type de financement vise à accompagner les projets de transformation des modèles agricoles pour une meilleure performance économique, sociale, environnementale et sanitaire, et également pour améliorer l'innovation au sein des exploitations (exemple : transition vers la production biologique).

Contribution aux initiatives régionales et nationales en faveur de la croissance verte

La Banque Populaire Bourgogne Franche-Comté participe à des événements, des programmes de recherche et de travail consacrés au développement des éco-filières en région, ce qui profite à l'ensemble du réseau des Banques Populaires tout en valorisant leurs pratiques de responsabilité sociale et environnementale.

Finance solidaire et investissement responsable

Au-delà de leur activité de financement de l'économie locale, les Banques Populaires proposent plusieurs produits d'investissement socialement responsable (ISR) afin de répondre aux attentes des clients soucieux de l'impact de leurs décisions d'investissement. Il s'agit notamment de la gamme de placements responsables gérée par Mirova, affiliée de Natixis Investments, entreprise de gestion d'actifs financiers, pionnier de l'ISR en France, qui regroupe des fonds responsables thématiques et solidaires.

Les labels Finansol¹² et TEEC¹³ (Transition Energétique et Ecologique pour le Climat) et ISR¹⁴ attribués à certains de ces fonds témoignent de la qualité de cette gamme.

En matière d'épargne salariale, la Banque Populaire Bourgogne Franche-Comté a distribué également auprès de ses clients des fonds communs de placement entreprise solidaires et/ou ISR pour un montant de 2 138.93 millions d'euros en 2020, parmi une gamme de 14 fonds.

Fonds Communs de Placement Entreprise solidaires – FCPE
(Encours fin de mois des fonds commercialisés par la Banque Populaire)

	2020
AVENIR MIXTE SOLIDAIRE PART I	6 709 576.59
CAP ISR ACTIONS EUROPE	6 985 201.10
CAP ISR CROISSANCE	4 421 118.92
CAP ISR MIXTE SOLIDAIRE	21 181 420.58
CAP ISR MONETAIRE	45 864 098.30
CAP ISR OBLIG EURO	3 467 784.80
CAP ISR RENDEMENT	8 254 793.59
IMPACT ACTIONS EMPLOI SOLID.	71 544.12
IMPACT ISR DYNAMIQUE	1 728 205.59
IMPACT ISR EQUILIBRE	5 641 212.08
IMPACT ISR MONETAIRE	8 798 535.17
IMPACT ISR OBLIG EURO (PART I)	360 248.04
IMPACT ISR PERFORMANCE	2 017 035.58
IMPACT ISR RENDEMENT SOLID. I	4 152 744.61

Réglementation & taxonomie

Les régulateurs et superviseurs bancaires ont accru leurs consultations et publications en matière climatique, environnementale et plus largement ESG en 2020.

L'ACPR¹⁵ a publié en mai le rapport sur les « bonnes pratiques en matière de gouvernance et gestion des risques climatiques ». De plus, la BCE a soumis à consultation son premier « guide relatif aux risques liés au climat et à l'environnement » en mai et a publié la version définitive six mois plus tard en novembre 2020 pour une entrée en vigueur à compter de la date de sa publication. Il était joint à un rapport sur les publications des institutions sur les risques liés au climat et à l'environnement, les pratiques observées et améliorations attendues par le superviseur.

Enfin, l'ABE¹⁶ a soumis en novembre 2020 à consultation pour publication finale en juin 2021, conformément à l'article 98(8) de CRDV, le rapport sur la gestion et la supervision des risques ESG.

La Taxonomie européenne est une classification des activités économiques durables, permettant dès 2022 la transparence et la comparabilité en terme de durabilité dans l'univers bancaire et financier. Cet outil est central dans le plan d'action européen de la finance durable et le Groupe BPCE a participé à plusieurs exercices de place sur l'application de la Taxonomie :

La Fédération bancaire européenne (FBE) et l'Initiative financière du Programme des Nations Unies pour l'environnement (PNUE FI) lancent un projet visant à évaluer dans quelle mesure la Taxonomie de l'UE sur les activités durables pourrait être appliquée aux produits bancaires. L'objectif du projet est de :

- fournir une évaluation de faisabilité de haut niveau de la taxonomie de l'UE aux produits bancaires de base ;
- partager les meilleures pratiques ;
- développer des cas d'utilisation le cas échéant ;
- émettre des recommandations sur la base des résultats du projet.

Un groupe de travail composé de 25 banques dont le Groupe BPCE fait partie, travaille à l'élaboration de ces lignes directrices. Le récent programme de travail de l'Autorité Bancaire Européenne (ABE) sur le financement durable a engagé l'agence à mettre au point un test de stress spécifique lié au climat. En cette année 2020, une première étape est engagée. Il s'agit d'une analyse de sensibilité volontaire axée sur les risques de transition. Cette analyse de sensibilité permettra de mieux comprendre les vulnérabilités aux risques climatiques.

Le Groupe BPCE anticipe dès maintenant l'application de cette taxonomie et travaille sur l'intégration des critères et seuils précis et spécifiques aux activités actuellement couvertes dans les systèmes d'information utilisés au sein du groupe.

Dans la formation des collaborateurs

Il s'agit d'accompagner au changement les collaborateurs afin de faciliter l'intégration de notions parfois nouvelles. Le Climate Risk Pursuit est une déclinaison du Risk Pursuit, quiz de sensibilisation aux risques bancaires rassemblant 200 questions sur 4 thèmes (risques de crédit, financiers et non-financiers et environnement bancaire) à destination des collaborateurs des Banques Populaires, Caisses d'Epargne et filiales.

¹² LABEL FINANSOL : assure aux épargnants de contribuer réellement au financement d'activités génératrices d'utilité sociale et environnementale comme la création d'emplois, de logements sociaux, de projets environnementaux (agriculture biologique, commerce équitable...) et le développement économique dans les pays du Sud.

¹³ LABEL TEEC : garantit l'orientation des investissements vers le financement de la transition écologique et énergétique. Il a la particularité d'exclure les fonds qui investissent dans des entreprises opérant dans le secteur nucléaire et les énergies fossiles.

¹⁴ LABEL ISR : permet d'indiquer aux épargnants les produits ISR répondant à son cahier des charges. Ce cahier des charges exige non seulement la transparence et la qualité de la gestion ISR mais demande aussi aux fonds de démontrer l'impact concret de leur gestion ISR sur l'environnement ou la société par exemple.

¹⁵ ACPR : Autorité de Contrôle Prudentiel et de Résolution

¹⁶ ABE : Autorité Bancaire Européenne

Cet outil de formation interactif a été développé par le Groupe BPCE. Il vise à sensibiliser tous les collaborateurs du groupe aux risques climatiques, à leurs impacts et aux enjeux Environnementaux, Sociaux et de Gouvernance. Ce module de formation interactive, accessible sur la plateforme de formation du groupe fonctionne sous forme de quiz ludique. Cet outil est obligatoire pour les « preneurs de risques matériels (MRT) ». A fin novembre 2020, plus de 18.000 collaborateurs du Groupe BPCE se sont inscrits à ce module et près de 6.000 ont validé leur statut d'apprenant, pendant que près de 2.000 sont en cours. Cette couverture est encourageante car les accès à ce module n'ont été ouverts qu'à partir de juillet 2020. Tous les membres du Comité de direction ont réalisé les formations obligatoires "MRT". Une formation plus poussée sur les risques climatiques est en cours de développement. Sous forme de cours en ligne, elle s'adressera également à l'ensemble des collaborateurs et plus spécifiquement à la filière Risques et Engagement.

Risque prioritaire	Protection des clients			
Description du risque	Faciliter la compréhension des produits et services par tous les clients. Communiquer clairement et vendre des produits et services adaptés à chaque besoin du client			
Indicateur clé	2020	2019	2018	Evolution 2019 - 2020
Nombre de réclamations « information/conseil » traitées en 2020 avec une réponse favorable / Nombre total de réclamations traitées en 2020	3.6%	16.8%	6.2%	-78%
Nombre de réclamations « absence instruction client » traitées en 2020 avec une réponse favorable /Nombre total de réclamations traitées en 2020	0.8%	1%	0.6%	-20%

La Banque Populaire Bourgogne Franche-Comté s'inscrit dans les dispositifs déployés par le groupe BPCE décrits ci-dessous.

Marketing responsable et protection des intérêts des clients

Le Groupe BPCE veille aux intérêts de ses clients à travers la mise en place de comités de validation des nouveaux produits, services et processus de vente et de leur évolution.

Depuis 2010, une procédure de validation des nouveaux produits et services bancaires et financiers a été mise en place par le Groupe BPCE. Cette procédure vise à assurer d'une part, une maîtrise des risques liés à la commercialisation des produits et services et à la mise en place des nouveaux processus de vente (digitalisation...) et d'autre part, la prise en compte des diverses exigences réglementaires visant à protéger les intérêts de la clientèle ainsi que les données personnelles. La validation repose sur la contribution des différents experts et métiers compétents au sein de BPCE. Elle constitue un préalable à la présentation en comité de validation des établissements du groupe en vue de sa mise en marché ou développement lorsqu'il s'agit d'un processus de vente. Le dispositif d'agrément a fait l'objet d'une refonte en 2020 avec la tenue d'un premier Comité de Validation des Mises en Marché (COVAMM) le 18 septembre.

La Banque Populaire Bourgogne Franche-Comté a déployé le dispositif ci-dessus via un Comité Développement Produits.

Conformité des services d'investissement et de l'assurance

En matière de surveillance des produits bancassurance, cinq comités se sont tenus au T4 2020 : banque au quotidien BTC, crédits BTC, épargne bancaire BTC, assurance non vie, produits bancaires BTB. L'objectif de ces comités est d'assurer un suivi permanent de la commercialisation des produits tout au long de leur cycle de vie afin de garantir que les intérêts, les objectifs et les caractéristiques du client initialement visés lors de leur agrément, continuent à être dûment pris en compte.

Concernant le périmètre des services d'investissement, le dispositif de commercialisation tient compte des obligations résultant de la directive et du règlement européen sur les Marchés d'Instruments Financiers (MIF2), de la Directive sur la Distribution d'Assurance (DDA) et de la réglementation PRIIPs. La remédiation s'est poursuivie depuis l'entrée en application de ces réglementations. La gouvernance et la surveillance des produits introduites par MIF2 et DDA se sont traduites par la mise en place :

- d'un comité de validation des portefeuilles modèles relatifs aux instruments financiers : suivi de la performance des poches d'actifs risqués, revue macroéconomique, analyses et perspectives des allocations... ;
- d'un comité de gouvernance et de surveillance des produits avec les producteurs : échanges d'informations entre producteurs et distributeurs, suivi des réclamations et de la stratégie de distribution en lien avec les reporting des ventes, évolution sur les produits, protection des investisseurs... Ce comité pour 2020 a eu lieu le 02 octobre ;
- la délivrance d'une information client claire, exacte et non trompeuse.

Transparence de l'offre

La Banque Populaire Bourgogne Franche-Comté veille à la correcte information du client (affichage en agence, documentation contractuelle, précontractuelle ou commerciale). La Banque Populaire Bourgogne Franche-Comté s'appuie sur un guide de conformité (documentation listant les obligations en la matière : norme et fiches « incontournables »). Celui-ci est complété par le dispositif de gouvernance produit, garantissant la validation a priori de l'ensemble de la documentation commerciale par la direction de la conformité et/ou juridique.

La conformité veille à ce que les procédures et parcours de vente et les politiques commerciales, garantissent à tout moment et pour tous les segments de clientèle, le respect des règles de conformité et de déontologie. Elle s'assure notamment que le conseil fourni au client soit adapté à sa situation et à ses objectifs.

En ce qui concerne les offres RSE (produits environnementaux et produits solidaires et sociaux), le groupe a mis en place une gamme spécifique au travers des offres de produits financiers.

Il est à noter que depuis 2018, plusieurs consultations européennes liées à la finance durable et à l'intégration des critères ESG (en particulier dans la gouvernance des produits mais également dans le conseil aux clients) ont été lancées. L'AMF a par ailleurs rédigé des doctrines : la Position recommandation 2010-05 mise à jour en octobre 2018 et introduisant un dispositif dérogatoire au critère n°4 pour les produits sur indices à thématiques ESG. La Position recommandation 2020-03 détaille les informations liées à la prise en compte de critères extra-financiers que peuvent communiquer les placements collectifs français et les OPCVM étrangers autorisés à la commercialisation en France (dispositions déclinées sur les différents documents règlementaires et commerciaux.

La formation des collaborateurs

Les collaborateurs de la Banque Populaire Bourgogne Franche-Comté sont régulièrement formés sur les sujets touchant à la protection de la clientèle, au droit au compte et à la clientèle fragile. Une formation au code d'éthique et de déontologie du groupe a été mise en place pour l'ensemble des collaborateurs, intitulée « Les incontournables de l'éthique professionnelle ».

L'encadrement des challenges commerciaux

La conformité groupe participe à la validation des challenges commerciaux nationaux, s'assure que les conflits d'intérêts sont encadrés et que la primauté des intérêts des clients est prise en compte. Concernant les challenges de la Banque Populaire Bourgogne Franche-Comté, le pôle Conformité bancaire en assure la validation et le contrôle. La prévention des conflits d'intérêts fait quant à elle l'objet d'un dispositif encadré et contrôlé.

L'encadrement des abus de marché et les activités financières

Dans le cadre de la transposition des directives et règlements relatifs aux abus de marché, le groupe utilise un outil de restitution et d'analyse des alertes en la matière, commun aux Banques Populaires, aux Caisses d'Epargne et à leurs filiales. Afin d'accompagner les collaborateurs pour faciliter l'analyse des alertes remontées par l'outil du groupe, un assistant virtuel a été implémenté.

La circulaire groupe relative aux abus de marché a été mise à jour et une formation spécifique à l'analyse des alertes sur les abus de marché est proposée aux collaborateurs de la filière conformité permettant de renforcer leur compétence et leur vigilance en la matière.

Enfin, les méthodologies en matière de mesure des indicateurs KPI SRAB (séparation des activités bancaires), telles que préconisées par l'AMF et l'ACPR, ont été mises en œuvre au sein du groupe.

Les voies de recours en cas de réclamation

Le traitement des réclamations est organisé autour de trois niveaux successifs décrits ci-dessous :

- 1er niveau : l'agence ou le centre d'affaires en charge de la relation commerciale de proximité ;
- 2e niveau : le service relations clientèle de la banque ou de la filiale si le différend n'a pas été réglé au niveau 1 ;
- 3e niveau : le médiateur, si le différend persiste malgré l'intervention du niveau 2.

Le médiateur est une personnalité indépendante. Il dispose de son propre site internet. Un formulaire permet au client de déposer sa demande de médiation.

La Banque Populaire Bourgogne Franche-Comté dispose d'un service en charge des réclamations clients.

Les échanges ou transferts de réclamations entre les services relations clientèles sont organisés afin que toute réclamation puisse recevoir une réponse dans les meilleurs délais.

L'information du client sur les voies de recours

Ces voies de recours et les modalités de contact sont communiquées aux clients sur les sites internet des établissements du groupe ;

- <https://www.banquepopulaire.fr/portailinternet/Editorial/Services/Pages/Exprimer-une-reclamation.aspx?vary=0-0-0>
- sur les plaquettes tarifaires ;
- dans les conditions générales.

Le pilotage du traitement des réclamations

Ce pilotage concerne en particulier :

- les motifs de plainte ;
- les produits et services concernés par ces plaintes ;
- les délais de traitement.

Des tableaux de bord sont communiqués périodiquement aux dirigeants des banques du groupe, aux directions chargées du contrôle interne ainsi qu'à toutes les structures commerciales.

80 % des réclamations sont traitées en moins de 10 jours.

Le délai moyen de traitement en 2020 était de 7 jours.

	2020	2019	2018
Délais moyen de traitement	7	18	14
% en dessous des 10 jours	82%	60%	58%

Analyse et exploitation des réclamations

La Banque Populaire Bourgogne Franche-Comté analyse les réclamations afin de détecter tout dysfonctionnement, manquement et mauvaise pratique.

L'exploitation des réclamations permet de définir les actions correctrices à mener avec les directions concernées.

La recherche des causes à l'origine des réclamations est un axe de travail que nous développons. En 2020, le pourcentage de réclamations pour motif « Information/Conseil » sur le total des motifs de réclamations a été de 8%.

Cette démarche d'amélioration continue se nourrit également des commentaires formulés par les clients dans les enquêtes de satisfaction, la veille pratiquée sur Internet, les réseaux sociaux ou les avis clients.

De manière complémentaire et pour répondre aux exigences réglementaires en matière de Règlement Extra-judiciaire des Litiges de la Consommation (RELC), depuis 2017, le réseau des Banques Populaires s'est doté d'un dispositif de médiation de la consommation adossé à sa Fédération Nationale.

Risque prioritaire	Inclusion financière			
Description du risque	Assurer un accès à l'offre pour tout public tant au niveau géographique que technologique			
Indicateur clé	2020	2019	2018	Evolution 2019 - 2020
Production brute OCF (offre spécifique clientèle fragile) et évolution annuelle du stock	569	826	438	- 31 %
	2 609	2 356	1728	+ 11 %

Accessibilité et inclusion bancaire

Des agences proches et accessibles

Les Banques Populaires ont fait du concept de proximité et de leur présence sur l'ensemble du territoire une des clefs de leur réussite. Aujourd'hui encore, la Banque Populaire Bourgogne Franche-Comté reste attentive à maintenir une forte présence locale. Fin 2020, la Banque Populaire comptait ainsi 79 agences en zones rurales et 5 agences en quartiers prioritaires de la politique de la ville¹⁷.

La Banque Populaire s'attache à rendre ses services accessibles aux personnes en situation de handicap. La priorité est la mise en conformité avec l'obligation légale d'assurer l'accessibilité des lieux publics aux personnes handicapées : à ce jour, 95,1 % des agences remplissent cette obligation.

Réseau d'agences

Accessibilité	2020	2019	2018
Nombre d'agences en zone rurale	79	31	30
Nombre d'agences en zone prioritaires	5	5	5
Agences accessibles aux personnes handicapées (loi handicap 2005)	95%	91%	83%

La variation entre N-1 et cette année est liée à une modification du mode de calcul suite à la loi Notre sur le regroupement des communes.

La Banque Populaire Bourgogne Franche-Comté a pris de multiples initiatives en faveur de l'accès des personnes en situation de handicap aux services bancaires. Elle propose ainsi aux personnes malvoyantes de recevoir gratuitement leurs relevés de compte en braille, ainsi que des guides et chéquiers. Les claviers de tous les automates comportent un dispositif en braille et les chantiers visant à rendre les agences accessibles aux personnes à mobilité réduite se poursuivent.

Fin 2012, la Banque Populaire Bourgogne Franche-Comté devenait la 1^{ère} banque sur son territoire à rendre ses services bancaires à distance accessibles aux personnes sourdes et malentendantes via un service baptisé Accéo. Cet outil permet aux clients sourds une retranscription simultanée en texte des propos du chargé de clientèle.

La Banque Populaire a développé des produits spécifiquement conçus pour les personnes handicapées, afin par exemple de les aider à équiper et aménager leur habitat de manière adaptée.

Accompagner les clients en situation de fragilité financière

La Banque Populaire Bourgogne Franche-Comté identifie ses clients particuliers en situation de fragilité financière sur la base de l'un des quatre critères ci-dessous :

- critère 1 : au moins 15 frais d'incidents ou d'irrégularités pendant trois mois consécutifs et un montant maximum porté au crédit du compte pendant cette période de trois mois, égal à trois fois le SMIC net mensuel ;

¹⁷ Les quartiers prioritaires de la politique de la ville sont définis par la loi 2014-73 du 21 février 2014 de programmation pour la ville et la cohésion urbaine. Les zones concernées sont définies sur la base d'un critère unique de niveau de revenus des habitants, déterminant 1300 quartiers prioritaires. La liste est établie par les décrets 2014-1750 et 2014-1751, du 30 décembre 2014, respectivement pour la métropole et les DOM-TOM. Les délimitations sont consultables sur le [géoportail.gouv.fr](http://geoportail.gouv.fr).

- critère 2 : au moins 5 frais d'incidents ou d'irrégularités pendant un mois et un montant maximum porté au crédit du compte pendant cette période d'un mois égal au SMIC net mensuel ;
- critère 3 : pendant 3 mois consécutifs, inscription d'au moins un chèque impayé ou d'une déclaration de retrait de carte bancaire au fichier de la Banque de France centralisant les incidents de paiements de chèques (FCC) ;
- critère 4 : recevabilité d'un dossier déposé auprès d'une commission de surendettement en application de l'article L. 722-1 du code de la consommation.

Au 31 décembre 2020, 21 105 clients de la Banque Populaire Bourgogne Franche-Comté étaient identifiés en situation de fragilité financière. Afin de mieux accompagner ces clients, un dispositif de formation (e-learning et classes virtuelles) des conseillers a été reconduit sur 2020 : 1026 collaborateurs ont suivi des modules sur l'offre clients fragiles (2620 en 2020).

Les clients fragiles identifiés se voient proposer par courrier de souscrire à l'Offre à la Clientèle Fragile (OCF) et ainsi de bénéficier :

- d'une offre complète de services bancaires au quotidien, facturée à un tarif maîtrisé de 3 euros par mois ;
- d'un plafonnement des frais liés aux incidents de paiement et irrégularités de fonctionnement du compte, fixé à 16,50 €/mois ;
- et du plafonnement spécifique des commissions d'intervention, par opération, prévu à l'article R. 312-4-2 du code monétaire et financier.

Au 31 décembre 2020, 2 609 clients de la Banque Populaire Bourgogne Franche-Comté détenaient cette offre.

Les clients identifiés fragiles qui ne souhaitent pas souscrire l'OCF bénéficient néanmoins d'un plafonnement des frais liés aux incidents de paiement et irrégularités de fonctionnement du compte fixé à 25 €/mois.

Prévention du surendettement, grâce à un dispositif complet qui comprend l'élaboration, par BPCE, d'un outil de scoring dit prédictif destiné à identifier plus en amont les clients présentant un risque de se trouver en situation de surendettement. Les clients ainsi détectés se voient proposer un rendez-vous avec leur conseiller.

En 2020, la Banque Populaire Bourgogne Franche-Comté a participé aux programmes de formation pilotes « La gestion du Client Professionnel en période de crise » et « Approche et traitement du client particulier fragile en période de crise » construits par Finances et Pédagogie sous l'égide de la Fédération Nationale des Banques Populaires. L'idée était de former des collaborateurs « ambassadeurs » pour détecter les signaux avant-coureurs de la fragilité tant chez les particuliers que, fait nouveau, chez les professionnels et leur donner les différentes solutions contextuelles (bancaires ou non).

Intégration de critères ESG dans les politiques sectorielles crédits groupe

Dès 2018, la politique des risques globale du groupe intègre la prise en compte des risques ESG et notamment les risques liés au changement climatique. Cette politique faitière est déclinée dans les établissements et au niveau central dans les politiques sectorielles. La prise en compte des risques climatiques est mise à jour, depuis 2019, à chaque revue des Politiques sectorielles du groupe.

La Banque Populaire Bourgogne Franche-Comté intègre la politique BPCE au sein de ses politiques de crédit. Cet objectif sera reconduit en 2021.

Politiques sectorielles

Depuis 2020, chaque secteur de la nomenclature du groupe fait l'objet d'une analyse des facteurs ESG, permettant d'identifier les secteurs à forts enjeux. Cette revue sectorielle des risques ESG a été réalisée par le CoREFI (Comité des Risques Extra-Financiers, composé des équipes de la RSE et des Risques climatiques) au 1^{er} trimestre 2020. Cette notation a été validée par le Comité des Normes et Méthodes. La notation du CoREFI a permis une classification sectorielle validée ensuite par le Comité de Veille sectorielle, valable dans l'ensemble des entités du groupe.

Méthodologie ESG

Le Pôle Risques Climatiques du Groupe BPCE a développé une méthodologie ESG permettant d'intégrer les critères Environnementaux, Sociaux et de Gouvernance dans l'analyse des risques jusqu'à l'octroi de crédit. Cette méthodologie a été validée par le Comité des Normes et Méthodes le 12 juin 2020. La méthodologie est adaptée à l'analyse des politiques sectorielles et peut aussi être utilisée pour des analyses individuelles.

Elle se décompose en 5 volets :

- une note de contexte : présentation des enjeux ESG du secteur et des réglementations françaises et européennes ;
- des recommandations et points d'attention : mise à disposition d'un tableau synthétisant les vulnérabilités du secteur au regard des critères ESG :
 - o (i) risques climatiques physiques ;
 - o (ii) risques climatiques de transition ;
 - o (iii) risques liés à la perte de biodiversité ou portant atteinte à l'écosystème ;
 - o (iv) risques sociaux et sociétaux ;
 - o ainsi que (v) les risques de gouvernance ;
- des indications quant à l'adhésion aux conventions, standards nationaux ou internationaux : cette partie regroupe les indicateurs, les normes, les labels et les standards en vigueur sur le secteur analysé ;
- une note extra-financière des principales contreparties du secteur financées par les établissements et filiales, accompagnée d'une analyse provenant de ces agences ;
- une prise en compte de la Taxonomie Européenne.

Un questionnaire ESG est en cours de déploiement par le Groupe BPCE. L'objectif est de proposer aux clients des produits bancaires et assurantiels complémentaires pour les accompagner dans leur transition. Support d'un dialogue stratégique, ce questionnaire permet également d'intégrer les informations ESG collectées dans le processus d'octroi de crédit, donnant suite aux politiques des risques qui incluent déjà ces éléments.

Le questionnaire ESG porte sur les trois volets Environnementaux, Sociaux et de Gouvernance. Les questions ont été rédigées afin qu'elles puissent être posées à tous types de clients (TPE, PME, ETI, ESI, associations, entreprises sociales de l'habitat ESH et Institutionnels, Collectivités locales, etc...), au moment de l'entrée en relation, lors d'un rendez-vous annuel ou lors d'une demande particulière d'un client. Les éléments collectés vont au-delà de l'analyse des risques climatiques et concernent l'ensemble des risques ESG. Les résultats du questionnaire ESG se présentent sous la forme d'une fiche récapitulative et d'une appréciation globale offrant ainsi un aperçu rapide de la maturité ESG du client ainsi qu'une comparaison sectorielle.

La Banque Populaire Bourgogne Franche-Comté a mis en place un suivi du financement de la transition énergétique et applique la politique groupe au sein de ses politiques risques de crédit.

Création d'une filière risques climatiques dans toutes les entités du groupe

Une filière risques climatiques au sein du Groupe BPCE a été organisée au printemps 2020 avec la participation du Directeur adjoint des risques et de la conformité de la Banque Populaire Bourgogne Franche-Comté.

Le rôle du correspondant est de :

- suivre l'actualité des travaux coordonnés chez BPCE pour le compte du groupe afin d'être en mesure de les mentionner auprès du DRC de l'établissement et éventuellement de ses instances dirigeantes. Par exemple : participation du groupe au stress test ACPR ou à l'exercice volontaire d'analyse de sensibilité de l'EBA ;
- être le relai local des travaux auprès des équipes concernées afin de sensibiliser, décliner et permettre en interne les échanges et les mise en place des dispositifs ;
- être informé des évolutions réglementaires et échanges de place pouvant impacter l'activité des établissements ;
- répondre à des demandes de groupes de travail dédiés sur certains projets.

Au travers d'une newsletter mensuelle, d'évènements trimestriels et de journées nationales, l'objectif est d'harmoniser les pratiques tout en conservant une souplesse d'application locale aux règles groupe. La filière Risques climatiques a été réunie pour la 1er fois en septembre 2020.

2.2.4.3 Les indicateurs clés de pilotage, actions et politiques pour la catégorie de risque Fonctionnement interne

FONCTIONNEMENT INTERNE				
Risque prioritaire	Risques climatiques physiques, pandémiques et technologique			
Description du risque	Conséquences des risques climatiques physiques, sanitaires et technologiques qui réduisent ou empêchent l'utilisation des moyens d'exploitation, impactent l'activité des salariés et entraînent des pertes d'actifs.			
Indicateur clé	2020	2019	2018	Evolution 2019 - 2020
Taux de conformité au PCA annuel (%)	90%	81%	NC	+ 11 %

Le KRI PUPA est calculé à partir des 42 réponses apportées dans l'outil de contrôle PRISCOP. Il détermine un taux de conformité par rapport au dispositif cible PUPA. La pandémie COVID-19 n'influence pas le résultat obtenu.

Une démarche de Place

Dès 2007, le Groupe de place Robustesse a souhaité intégrer dans ses hypothèses de travail des scénarios de crises climatiques, sanitaires et technologiques, et préparer les acteurs de la Place dans l'hypothèse de la survenance de tels évènements.

Les établissements financiers se mobilisent régulièrement en participant à des exercices de grande ampleur, avec pour objectif de tester la résilience collective. Les thématiques climatiques, sanitaires et technologiques sont largement abordées lors de ces évènements : la panne électrique en 2008, la préparation à la survenance d'une pandémie en 2009 et la crue de la Seine en 2010 puis en 2016.

Le Groupe BPCE a toujours répondu présent lors de ces rendez-vous.

Une prise en compte de ces risques dans la politique de continuité d'activité

Ces scénarios environnementaux sont intégrés dans la politique de continuité d'activité du groupe, qui invite les Etablissements à prendre les dispositions nécessaires pour couvrir ce type de situation.

L'actualisation de la politique, début 2019, renforce cette exigence en imposant une analyse de risques systématique, nécessaire à l'identification des facteurs exogènes dépendant du lieu d'exercice des activités.

La Banque Populaire Bourgogne Franche-Comté intègre dans l'ensemble de ses Bilans d'Impacts sur Activité (BIA) l'étude des impacts liés à ses risques.

Une réalité au quotidien

Les Etablissements du groupe sont régulièrement confrontés à des évènements climatiques, sanitaires ou technologiques d'ampleurs variables, qu'ils soient nationaux, comme les évènements neigeux de 2010, 2013 ou 2018, la tempête Xynthia en 2010, la préparation à la survenance d'une pandémie en 2009, de moindre ampleur géographique, comme les inondations récurrentes dans le sud-est, les crues de la Seine en 2016 et 2018, ou très localisés comme les incidents industriels d'AZF à Toulouse en 2001 ou de Lubrizol à Rouen en 2019, la mise en pré-alerte lors de l'incident sur la centrale nucléaire de Marcoule en 2011 ou l'incident ferroviaire de Brétigny en 2013, qui ont perturbé le quotidien des collaborateurs du Groupe.

Ces exemples retracent les impacts pour la France métropolitaine, auxquels ils convient d'ajouter les épisodes climatiques récurrents, violents et souvent couplés à des impacts technologiques dans les territoires d'Outre-mer, et quelques évènements notables pour les implantations à l'étranger.

Comme l'ensemble des établissements du groupe BPCE, La Banque Populaire Bourgogne Franche-Comté a été confrontée en 2020 à la pandémie de la COVID-19.

La survenance d'un événement climatique se traduit, en termes d'impact, par la rupture de flux, la destruction totale ou partielle de sites, l'absentéisme de collaborateurs ou la défaillance d'un prestataire essentiel. La documentation du Plan de Continuité de la Banque propose des solutions de contournement de ces impacts.

Une boîte à outil complète

Le Groupe a constitué un socle documentaire qu'il renforce et actualise en permanence, composé de plans et de fiches réflexes. La 1^{ère} version du plan pandémie grippale date de 2008. La version en cours sera enrichie des enseignements de la crise actuelle.

Des fiches réflexes sont également mises à disposition des établissements dans l'outil d'alerting et d'aide à la gestion de crise du groupe. Ont été produites en 2019 des fiches sur la crise sanitaire alimentaire, la canicule, le black-out électrique, les séismes, les inondations soudaines, les tempêtes. Des documents spécifiques aux territoires ultra marins sont également disponibles sur les cyclones et les typhons. L'année 2020 a été consacrée à ajuster et renforcer les fiches relatives au traitement d'une situation de pandémie. Des fiches devraient prochainement être disponibles sur les thématiques des risques industriels et Nucléaires, Radiologiques, Biologiques et Chimiques (NRBC).

En complément, le groupe s'est doté d'un système d'information géographique, déployé pour la première fois lors de la préparation de l'exercice de place de 2016 sur la crue de la Seine.

Cet outil a été progressivement utilisé pour appréhender les différentes natures de risque en rapprochant les cartes officielles des Directions Régionales et Interdépartementales de l'Environnement et de l'Energie avec la carte des implantations du Groupe. Aux 6 établissements bénéficiant d'une cartographie complète en 2019 (métropole et outre-mer), sont venus s'ajouter 4 établissements en 2020. 2 autres établissements disposent également d'une cartographie partielle à ce jour.

Les fiches réflexes BPCE sont déployées à la Banque Populaire Bourgogne Franche-Comté dans l'outil d'alerting et d'aide à la gestion de crise du Groupe Crisis Care à disposition des membres de la cellule de crise.

Dans l'attente d'une cartographie complète, la Banque a réalisé un recensement des risques environnementaux auxquels ses sites centraux pourraient être exposés.

KPI de Continuité d'Activité

Le KPI de continuité des activités est structuré autour de 5 thèmes :

- la gouvernance du dispositif de continuité d'activité, qui inclut la préparation des collaborateurs aux situations de crise au travers d'actions de sensibilisation et la participation à des exercices pour certains d'entre eux ;
- l'analyse de risques, qu'ils soient inhérents ou exogènes aux activités de l'Etablissement ;
- la mise en œuvre du dispositif qui veille à une adéquation des ressources à mobiliser avec les objectifs de continuité définis ;
- son contrôle ;
- un sujet spécifique dédié au suivi des fournisseurs.

Premiers enseignements de la crise Covid-19

La Covid-19 est la première crise nécessitant un recours massif, généralisé et persistant des dispositions de continuité d'activité. Il est déjà possible d'en tirer quelques enseignements, transposables aux autres situations de risques climatiques, sanitaires ou technologiques de grande ampleur.

Le traitement de la crise est largement cadencé par les décisions des Pouvoirs Publics, d'application quasi immédiate et qui viennent se substituer pour partie aux modalités définies dans les plans au niveau des agents économiques.

Ceux-ci doivent alors opérer avec une grande agilité afin de se conformer aux directives des Pouvoirs Publics, comme ce fut le cas avec le confinement généralisé pour lequel le groupe a anticipé et renforcé son dispositif d'accès à distance pour ses collaborateurs et en a profité pour densifier son catalogue d'offres de services clientèle digitales de bout en bout.

De plus, quel que soit le niveau de préparation, qui doit être maintenu au plus haut niveau d'exigence, des décisions gouvernementales, telles que la possible réquisition de certaines catégories de masques, peuvent venir limiter l'efficacité des actions initialement envisagées. Le groupe n'a toutefois pas attendu cette réquisition pour apporter son stock aux personnels soignants.

La Banque Populaire Bourgogne Franche-Comté a participé à cette action en donnant son stock de masques au printemps 2020.

Risque prioritaire	Employabilité et transformation des métiers			
Description du risque	Adéquation des besoins de l'entreprise avec ceux des salariés pour répondre aux évolutions des métiers.			
Indicateur clé	2020	2019	2018	Evolution 2019 - 2020
Nombre d'heures de formation/ETP	35	42	38	-17%

Favoriser le développement des compétences

En 2020, le pourcentage de la masse salariale consacrée à la formation continue s'élève à 5.3%. La Banque Populaire Bourgogne Franche-Comté se situe ainsi au-delà de la moyenne du secteur, autour de 4 %¹⁸ et de l'obligation légale de 1%. Cela correspond à un volume de 62 511 heures de formation et 97 % de l'effectif formé.

¹⁸ Enquête annuelle de l'AFB sur l'investissement formation de septembre 2019

Nombre de stagiaires CDI formés par domaine en 2020

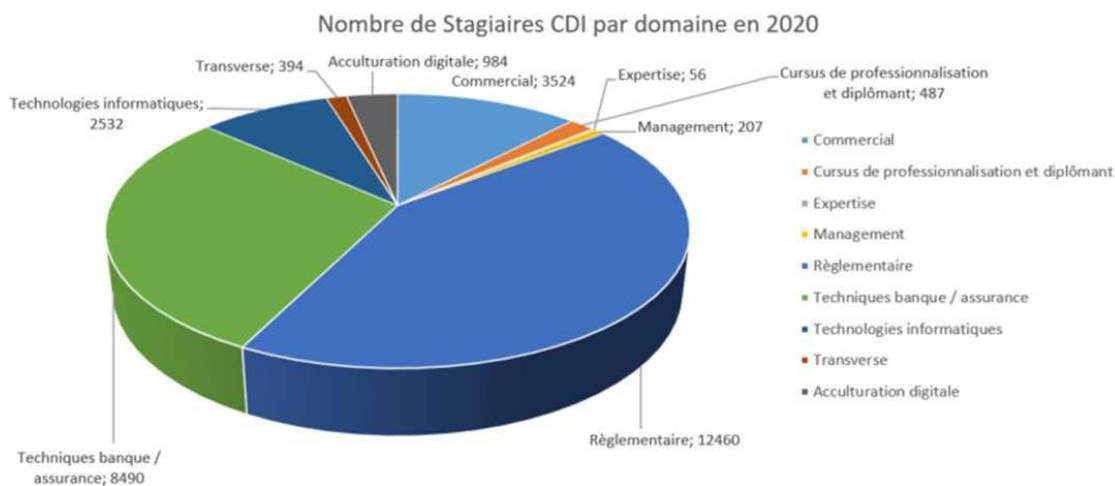

Nombre d'heures de formation pour les stagiaires en CDI par domaine en 2020

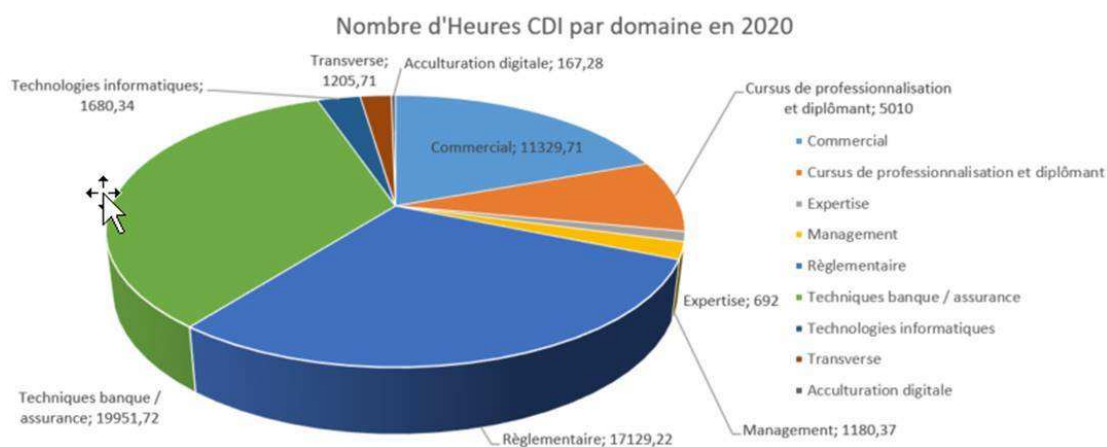

La Banque Populaire Bourgogne Franche-Comté est l'un des principaux employeurs en région Bourgogne Franche-Comté. Avec 1 826 collaborateurs fin 2020, dont 94.6 % en CDI, elle garantit et crée des emplois ancrés sur son territoire – 100 % de ses effectifs sont basés en France.

Répartition de l'effectif par contrat

CDI / CDD	2020		2019		2018	
	Nombre	%	Nombre	%	Nombre	%
CDI y compris alternance	1 727	95	1 711	94	1 712	95
CDD y compris alternance	99	5	113	6	97	5
TOTAL	1 826	100%	1 824	100%	1 809	100%

CDI et CDD inscrits au 31 décembre

La transformation de ses métiers, en créant les conditions pour développer les compétences et l'employabilité de ses collaborateurs est l'une des priorités de la Banque Populaire Bourgogne Franche-Comté.

Accompagner les collaborateurs dans leur parcours professionnel

Dans le cadre de notre politique de GPEC, nous déployons les dispositifs suivants :

- les entretiens d'évaluation annuels, et les entretiens professionnels réalisés tous les 2 ans. Ces entretiens sont réalisés par les managers ;
- les entretiens professionnels tous les 6 ans, réalisés par la DRH ;
- une revue de potentiels, réalisée chaque année, permettant d'identifier les collaborateurs pouvant bénéficier d'une mobilité fonctionnelle, ou géographique.

Des dispositifs permettant aux collaborateurs de préparer leur mobilité et d'être acteurs de leurs parcours professionnels, sont également disponibles : la cartographie des emplois, mobilway.

En 2020,

- 1465 collaborateurs ont bénéficié d'un entretien d'évaluation annuel ;
- 1175 collaborateurs ont bénéficié d'un entretien professionnel, dont 571 entretiens professionnels - 6 ans – réalisés par la Direction des ressources humaines.

Risque prioritaire	Diversité des salariés				
Description du risque	Assurer l'égalité de traitement des candidats à l'embauche et des salariés au sein de l'entreprise				
Indicateur clé	2020	2019	2018	Evolution 2019 - 2020	Objectif
Pourcentage de femmes cadres	41.34 %	39.20 %	39.25 %	+ 5.45 %	Mini 40 %

Assurer l'égalité professionnelle

Fidèle à ses valeurs coopératives, la Banque Populaire Bourgogne Franche-Comté est une banque universelle, ouverte à tous et proche de ses clients au plus près des territoires.

Il est donc essentiel pour elle de garantir un traitement équitable visant à réduire les inégalités constatées et à développer un environnement respectueux des différences liées à l'identité sociale de chacun (âge, sexe, origine, ethnie...) en dehors de tout préjugé.

La Banque Populaire Bourgogne Franche-Comté s'est ainsi engagée en faveur de la diversité à travers des objectifs affichés et des actions concrètes.

Elle a poursuivi ses objectifs dans trois domaines prioritaires : l'égalité professionnelle hommes/femmes, l'emploi des personnes en situation de handicap, la gestion intergénérationnelle.

Egalité professionnelle

L'égalité professionnelle entre les hommes et les femmes fait l'objet d'une attention particulière pour la Banque Populaire Bourgogne Franche-Comté. Si 59.58% des effectifs sont des femmes, ces dernières restent moins représentées aux postes d'encadrement et de direction – la représentation des femmes dans l'encadrement s'élève à 41.34%.

La tendance est néanmoins à la résorption de ces inégalités, grâce à une politique de recrutement et de gestion des carrières qui promeut la mixité.

Afin d'accélérer la progression de la mixité et de viser la parité dans les principaux métiers quel que soit le niveau hiérarchique, la Banque Populaire Bourgogne Franche-Comté a pris l'engagement de mener des actions dans les principaux domaines suivants : le recrutement, la formation, la promotion professionnelle, la rémunération, l'articulation entre l'activité professionnelle et la vie personnelle.

En matière salariale, le ratio du salaire médian entre les hommes et les femmes est de 13.87%.

Salaire de base médian de l'effectif CDI par sexe et par statut

	2020		2019	2018
	Salaire médian	Evolution	Salaire médian	Salaire médian
Femme non cadre	30 525	1.28 %	30 140	30 164
Femme cadre	40 476	0.46 %	40 292	40 534
Total des femmes	32 477	1.71 %	31 931	31 687
Homme non cadre	30 255	1.44 %	29 824	29 951
Homme cadre	47 347	0.40 %	47 156	46 679
Total des hommes	37 707	0.87 %	37 381	37 382

CDI hors alternance inscrits au 31 décembre

En matière de politique salariale, la Banque Populaire Bourgogne Franche-Comté est attentive à la réduction des inégalités. Elle met en œuvre chaque année une procédure d'analyse et de révision des rémunérations individuelles et de leur évolution, par rapport aux objectifs partagés avec les collaborateurs.

Emploi de personnes en situation de handicap

Dans le cadre de son engagement sur la diversité et la promotion de l'égalité des chances, la Banque Populaire Bourgogne Franche-Comté déploie une politique visant à favoriser l'intégration sociale et professionnelle des personnes en situation de handicap.

Cette politique repose sur des engagements clairs, inscrits dans des accords de groupe, de branche ou d'entreprise conformément aux dispositions légales prévues dans le cadre de l'Obligation d'Emploi de Travailleurs Handicapés (OETH) et plus largement de la loi de 2005.

En 2019, le Groupe BPCE a renouvelé son engagement en faveur de l'emploi des personnes en situation de handicap au travers de la signature d'un accord pour la période 2020-2022.

Ils s'inscrivent dans la continuité des précédents accords et traduisent la volonté des parties prenantes de consolider et amplifier la politique handicap sur les axes suivants :

- le recrutement et l'intégration de personnes en situation de handicap ;
- le maintien dans l'emploi des collaborateurs en situation de handicap par la formation, le parcours professionnel et la prise en compte des besoins de compensation de la situation de handicap ;
- l'accompagnement du changement de regard pour une meilleure inclusion et qualité de vie au travail des salariés en situation de handicap ;
- le soutien des personnes en situation de handicap travaillant au sein du Secteur du Travail Protégé et Adapté via une politique d'achats volontariste.

Le taux d'emploi du personnel en situation de handicap de la Banque Populaire Bourgogne Franche-Comté ne peut être communiqué pour l'exercice 2020. Il ne sera disponible qu'en Juillet 2021 comme pour l'ensemble des Banques Populaires. En effet, à partir de cette année, ces données seront communiquées par l'URSSAF au vu des déclarations mensuelles via la Déclaration Sociale Nominative. Pour cette première année d'application des nouvelles modalités de calcul, la déclaration complémentaire annuelle pour 2020 (intérimaire, STPA, contribution) est décalée en juin 2021. Nous n'aurons donc de visibilité sur nos résultats qu'à partir de juillet.

Une gestion intergénérationnelle

Dans le cadre de l'accord GPEC¹⁹ 2018/2020, le groupe BPCE s'est engagé en faveur du recrutement des jeunes et du maintien en emploi des seniors.

Pour atteindre cet objectif, des actions sont lancées dans différents domaines :

- les conditions de travail ;
- l'évolution professionnelle ;
- l'aménagement des fins de carrière.

La Banque Populaire Bourgogne Franche-Comté accompagne les seniors dans l'évolution de leur carrière professionnelle, sans discrimination relative à l'âge, puis les aide au moment de leur entrée en retraite, au travers de dispositifs spécifiques.

Respect des conventions de l'OIT

Dans le cadre de ses activités en France et à l'international, la Banque Populaire Bourgogne Franche-Comté s'attache au respect des stipulations des conventions de l'Organisation Internationale du Travail (OIT) :

- respect de la liberté d'association et du droit de négociation collective ;
- élimination des discriminations en matière d'emploi et de profession (cf. partie « diversité » de ce rapport).

Conformément à la signature et aux engagements pris dans le cadre du Global Compact, la Banque Populaire Bourgogne Franche-Comté s'interdit de recourir au travail forcé, au travail obligatoire ou au travail des enfants au sens des conventions de l'Organisation Internationale du Travail, même si la législation locale l'autorise.

Par ailleurs, dans le cadre de sa politique achat, le Groupe BPCE fait référence à sa politique Développement Durable et à son adhésion au Global Compact ainsi qu'aux textes fondateurs que sont la Déclaration Universelle des Droits de l'Homme et les conventions internationales de l'Organisation Internationale du Travail. Les fournisseurs s'engagent à respecter ces textes dans les pays où ils opèrent, en signant les contrats comportant une clause spécifique s'y référant.

Risque prioritaire	Conditions de travail			
Description du risque	Assurer des conditions de travail respectueuses des salariés			
Indicateur clé	2020	2019	2018	Evolution 2019 - 2020
Taux d'absentéisme maladie	4.1 %	3.4 %	4.5 %	20.6 %
Nombre d'accidents de travail et de trajets	46	54	59	-14.8 %
Taux d'absentéisme maladie pour cause de pandémie	1.63 %	-	-	-

2020 : une année marquée par une crise sanitaire sans précédent

La survenance brutale de la crise sanitaire a immédiatement été gérée par le Groupe BPCE dans le cadre d'une cellule de crise journalière avec pour axe prioritaire la protection des personnes (salariés et clients), les banques étant contraintes de maintenir leur activité pour soutenir l'économie et assurer le service aux clients.

Des actions fortes de prévention des risques physiques et psychologiques ont été mises en œuvre à la Banque Populaire Bourgogne Franche-Comté.

La Banque Populaire Bourgogne Franche-Comté a décidé de ne pas avoir recours aux aides accordées par l'Etat dans le cadre de l'activité partielle, et de maintenir la rémunération à 100 % des salariés dans l'impossibilité de travailler.

Elle a été accompagnée dans la gestion de la crise sanitaire par la DRH groupe au travers de réunions hebdomadaires destinées à partager sur l'évolution de la situation et à prendre en commun des mesures adaptées au contexte local.

Le référent Qualité de Vie au Travail (QVT) de la Banque Populaire Bourgogne Franche-Comté a accompagné les nouvelles organisations de travail rendues nécessaires par l'impératif de distanciation sociale, le suivi des cas « Covid » identifiés et la définition des protocoles d'intervention.

¹⁹ <https://newsroom.groupebpce.fr/actualites/le-groupe-bpce-se-dote-d-un-nouvel-accord-rh-pour-developper-les-competences-de-ses-salaries-et-accompagner-son-nouveau-plan-strategique-tec-2020-d72f-7b707.html>

Le site Qualité de Vie au Travail Groupe a été enrichi d'une rubrique spécifique « Covid » pour informer en temps réel et diffuser les outils et les pratiques (confinement, travail à distance, management à distance, gestes barrières, etc...).

Dans le cadre des dispositifs de prévention des risques psychosociaux, une attention particulière a été portée aux conséquences du travail à distance à grande échelle avec l'appui de plateformes d'écoute et la diffusion de guides apportant aux managers et aux collaborateurs des repères pour assurer au mieux leur mission et se préserver efficacement.

Amélioration de la qualité de vie au travail

En concertation avec la Commission Santé, Sécurité et Conditions de Travail (CSSCT) et les partenaires sociaux, la Banque Populaire Bourgogne Franche-Comté s'attache à fournir à l'ensemble de ses collaborateurs des conditions de vie et de santé au travail garantissant la qualité de leur environnement professionnel et la sécurité de leur personne.

De plus, elle développe une politique de Qualité de Vie au Travail pour sortir d'une simple logique de prévention des risques et favoriser aussi durablement l'engagement des salariés.

L'année 2020 a vu la poursuite et le renforcement des axes de développement de la Qualité de Vie au Travail (QVT) impulsés par les accords signés en 2016, notamment l'équilibre entre vie privée et vie professionnelle, le droit à la déconnexion, le télétravail et les transformations du travail induites par le digital.

La démarche de QVT préconisée au sein de la Banque Populaire Bourgogne Franche-Comté a pour objectif de renforcer son attractivité, d'améliorer l'engagement, la motivation professionnelle et la fidélisation de l'ensemble des collaborateurs, tout autant que de réduire le stress au travail et de diminuer l'absentéisme.

La moyenne hebdomadaire du temps de travail rapportée à une base annuelle est de 1601.7 heures, avec des mesures compensatoires portant sur l'attribution de jours de RTT complémentaires aux collaborateurs.

Conciliation vie professionnelle - vie personnelle

La Banque Populaire est soucieuse de l'équilibre entre la vie professionnelle et la vie privée de ses salariés. De manière générale, les collaborateurs ont la possibilité d'exercer leur activité à temps partiel. En 2020, 15 % des collaborateurs en CDI, dont 94.2% de femmes, ont opté pour un temps partiel.

Par ailleurs, la Banque Populaire accompagne ses collaborateurs dans leurs contraintes parentales en leur proposant divers services et prestations sociales.

Depuis 2018, la Banque Populaire Bourgogne Franche-Comté a mis en place une Charte de 15 engagements pour l'équilibre des temps de vie.

CDI à temps partiel par statut et par sexe

	2020	2019	2018
Femme non cadre	207	219	235
Femme cadre	37	37	27
Total Femme	244	256	272
Homme non cadre	10	7	6
Homme cadre	5	7	5
Total Homme	15	14	11

Santé et sécurité au travail

Afin d'assurer la sécurité, de prévenir et protéger la santé des salariés, la Banque Populaire Bourgogne Franche-Comté organise l'évaluation des risques professionnels, cible les actions de prévention adaptées et les solutions à apporter face à des risques déterminés. Elle n'a pas signé d'accord sur la santé et sécurité au travail en 2020.

De plus, le Document Unique d'Évaluation des Risques Professionnels (DUERP) inventorie et hiérarchise les risques présents et constitue ainsi un outil déterminant dans la prévention des risques professionnels. Son accessibilité à tous et sa mise à jour, dès lors d'un événement ou d'une modification significative des conditions de santé et de sécurité ou des conditions de travail (transformation humaine, technique ou organisationnelle) est un gage d'efficacité de la prévention des risques.

La Banque Populaire Bourgogne Franche-Comté est dotée d'un Comité Social et Economique (CSE) et d'une Commission Santé Sécurité et Conditions de Travail (CSSCT) dont l'une des missions porte sur la protection de la santé et de la sécurité des collaborateurs. Chaque CSE veille à l'amélioration de la sécurité et des conditions de travail ainsi qu'au respect des prescriptions législatives et réglementaires en la matière. Les politiques et les budgets afférents aux conditions d'hygiène et de sécurité sont de la responsabilité de la Banque Populaire et de son CSE.

2020 est une année record en ce qui concerne la baisse de la sinistralité relative aux accidents de travail et de trajet selon la Caisse Nationale d'Assurance Maladie. Pour la Banque Populaire Bourgogne Franche-Comté, nous constatons une baisse du nombre de déclarations d'accident de travail. Dans le contexte de crise sanitaire, les efforts d'adaptation technologique et d'organisation en faveur du travail à distance ont largement contribué à ce résultat.

Risque secondaire	Empreinte environnementale			
Description du risque	Contribution au changement climatique par l'émission de gaz à effet de serre du fait du fonctionnement de la banque			
Indicateur clé	2020	2019	2018	Evolution 2019 - 2020
Emission de CO2 annuelle par ETP (TEQ CO2/ETP)	10.31	10.56	10.56	-2,4 %

La réduction de l'empreinte environnementale de la Banque Populaire Bourgogne Franche-Comté dans son fonctionnement s'inscrit en cohérence avec l'objectif du groupe BPCE de diminuer ses émissions carbone de 10% d'ici 2020.

Bilan des émissions de gaz à effet de serre

La Banque Populaire Bourgogne Franche-Comté réalise depuis 2012 un bilan annuel de ses émissions de gaz à effet de serre grâce à un outil sectoriel dédié. Cet outil permet de réaliser le bilan des émissions de gaz à effet de serre (GES) selon une méthodologie compatible avec celle de l'ADEME, de la norme ISO 14 064 et du Green House Gaz (GHG) Protocol.

L'outil permet d'estimer les émissions de GES du fonctionnement des agences et du siège de la banque. Le résultat obtenu est donc celui de la "vie de bureau" de l'entreprise. Les émissions induites par les produits et services bancaires sont exclues du périmètre de l'analyse.

La méthodologie permet de fournir :

- une estimation des émissions de gaz à effet de serre par entreprise ;
- une cartographie de ces émissions :
 - o par poste (énergie, achats de biens et services, déplacement de personnes, immobilisations et autres) ;
 - o par scope²⁰.

Cet outil permet de connaître annuellement le niveau et l'évolution de leurs émissions et d'établir un plan de réduction local.

En ce qui concerne les émissions de gaz à effet de serre, la Banque Populaire Bourgogne Franche-Comté a émis 17 257 teq[1] CO₂, soit 9.72 teq CO₂ par ETP, une baisse de 10.45 % par rapport à 2019.

Le poste le plus significatif de son bilan carbone est celui des achats qui représente 44.46 % du total des émissions de GES émises par l'entité.

Le poste le plus significatif de son bilan carbone est celui des achats qui représente 43.67% du total des émissions de GES émises par l'entité.

Le poste le plus significatif de son bilan carbone est celui des achats qui représente 41.84% du total des émissions de GES émises par l'entité.

Emissions de gaz à effet de serre

	2020 tonnes eq CO ₂	2019 tonnes eq CO ₂	2018 tonnes eq CO ₂
Combustion directe d'énergies fossiles et fuites de gaz frigorigènes (scope 1)	959	1298	1494
Electricité consommée et réseau de chaleur (scope 2)	268	297	486
Tous les autres flux hors utilisation (scope 3)	16031	17676	17222

Suite à ce bilan, la Banque Populaire Bourgogne Franche-Comté a élaboré un programme de réduction de son empreinte carbone qui couvre les thèmes suivants :

- l'utilisation de l'énergie (réalisation d'audits énergétiques des bâtiments, recours aux énergies renouvelables, installation de la domotique dans les agences...) ;
- la gestion des installations ;
- les déplacements.

Production des biens et des services

Dans le domaine de la production des biens et des services, l'objectif est de limiter la consommation des matières premières, de l'eau et d'énergie.

Pour la Banque Populaire Bourgogne Franche-Comté, cela se traduit à trois niveaux :

- a) L'optimisation de ses consommations d'énergie et les mesures prises en matière d'efficacité énergétique et du recours aux énergies renouvelables

Consciente des enjeux inhérents au changement climatique et à la pénurie énergétique, la Banque Populaire Bourgogne Franche-Comté poursuit la mise en œuvre de différentes actions visant :

- à inciter ses collaborateurs à limiter leurs consommations d'énergie sur tous ses sites ;
- à réduire sa consommation d'énergie et améliorer l'efficacité énergétique de ses bâtiments.

La Banque Populaire Bourgogne Franche-Comté a depuis début 2016 mis en place et fait vivre un système de management de l'énergie conformément à la Norme ISO 50001. Cette démarche appuyée sur une norme permet à la banque de déployer une organisation qui in fine, apporte la preuve qu'elle engage des démarches en faveur de la maîtrise de son énergie. Cette approche dynamique permet de sensibiliser tous les acteurs impactés et de déployer des actions, de mesurer les bénéfices obtenus et enfin de s'améliorer en permanence.

En novembre 2016, la Banque Populaire Bourgogne Franche-Comté a été la première des Banques Populaires à obtenir par un organisme tiers accrédité (BUREAU VERITAS Certification) le précieux label de la certification ISO 50001.

²⁰ Le GHG Protocol divise le périmètre opérationnel des émissions de GES d'une entité comme suit :

- scope 1 (obligatoire) : somme des émissions directes induites par la combustion d'énergies fossiles (pétrole, gaz, charbon, tourbe) de ressources possédées ou contrôlées par l'entreprise.

- scope 2 (obligatoire) : somme des émissions indirectes induites par l'achat ou la production d'électricité.

- scope 3 (encore facultatif) : somme de toutes les autres émissions indirectes (de la chaîne logistique, étendue au transport des biens et des personnes)

[1] Teq CO₂: Tonnes équivalent CO₂

Cette reconnaissance est valable 3 ans et nécessite cependant un examen annuel pour son renouvellement. Ce qui l'a conduit au regard de sa démarche d'être à nouveau certifiée en novembre 2019.

Le bilan des trois premières années de certification est le suivant :

- réduction des consommations d'électricité et de gaz de 10.9 % pour un objectif de 8 % ;
- réduction des consommations de carburant de 8.3 % pour un objectif de 4 %.

Fort de ces résultats et de la dynamique engagée par le système de management de l'énergie, en 2019, la Banque Populaire Bourgogne Franche-Comté a décidé de renouveler sa certification ISO 50001. Un audit de renouvellement a été réalisé du 2 au 5 juillet 2019. Cet audit a mis en évidence :

- 11 points forts ;
- 0 non-conformité majeure ou mineure ;
- 2 points faibles ;
- 15 opportunités d'amélioration.

De plus, de nouveaux objectifs de réduction des consommations d'électricité/gaz et de carburant ont été fixés pour les trois prochaines années, soit :

- 8 % de réduction des consommations d'électricité et de gaz ;
- 8 % de réduction des consommations de carburant.

En 2018, la norme a évolué vers une nouvelle version. Cette évolution renforce, notamment, le rôle et l'engagement de la Direction et impose une analyse des risques. La Banque Populaire Bourgogne Franche-Comté a procédé à la mise à niveau de son système de management de l'énergie et a obtenu lors de l'audit de suivi réalisé en octobre 2020 une actualisation de sa certification selon cette évolution de la Norme ISO 50001.

La Banque Populaire Bourgogne Franche-Comté poursuit la mise en œuvre des plans d'action qui lui garantissent de mieux maîtriser ses dépenses énergétiques.

Ce système de management de l'énergie conduit la Banque Populaire Bourgogne Franche-Comté à :

- élaborer une politique énergétique ;
- fixer des cibles et des objectifs pour mettre en œuvre la politique énergétique ;
- s'appuyer sur des données (consommations, coûts) pour mieux définir les usages et les consommations énergétiques ;
- prendre des décisions lors de la Revue de Management ;
- mesurer les résultats ;
- améliorer en continu le management de l'énergie.

Mais surtout de construire une démarche dynamique en interne où tout le monde est concerné.

Consommation d'énergie (bâtiments) :

	2020	2019	2018
Consommation totale d'énergie par m ²	137	165	185

Les actions mises en place pour réduire les consommations énergétiques sont :

- la signature d'une offre d'électricité 100% énergies renouvelables ;
- la domotique pour adapter la consommation d'énergie en fonction des usages ;
- l'utilisation d'ampoules basse consommation (LED) ;
- l'amélioration de l'isolation dans le programme E-NOV Agences ;
- la mise en place de consignes de températures été/hiver et communication auprès des collaborateurs ;
- l'implication des mainteneurs Chauffage Ventilation Climatisation (CVC) ;
- la mise en place d'un système de management de l'énergie (certification ISO 50001) ;
- la réalisation d'audits énergétiques.

b) L'utilisation durable des ressources (eau, matières premières...)

Les principaux postes de consommation de la Banque Populaire Bourgogne Franche-Comté sont le papier et le matériel bureautique.

Consommation de papier :

	2020	2019	2018
Tonnes de ramettes de papier vierge (A4) achetées par ETP	34	40	45

Afin de réduire la consommation de ramettes de papier vierge (A4), la Banque Populaire Bourgogne Franche-Comté a mis en place différentes actions :

- programmation recto/verso des imprimantes ;
- mutualisation des imprimantes dans les sites centraux ;
- proposition de la signature électronique à nos clients.

c) La prévention et gestion de déchets

La Banque Populaire Bourgogne Franche-Comté respecte la réglementation relative aux mesures de prévention, recyclage, réutilisation et autres formes de valorisation et d'élimination en s'assurant de son respect par ses sous-traitants en matière de déchets de papier, de métal, de plastique, de verre, de bois et de déchets électroniques et électriques (DEEE).

Pour cela, la Banque Populaire Bourgogne Franche-Comté a déployé un dispositif de tri et de recyclage pour ses papiers confidentiels. En effet, l'ensemble des papiers confidentiels sont collectés par une association de réinsertion.

Déchets :

	2020	2019	2018
Quantité de déchets électriques ou électroniques (D3E) Tonnes	4	2	0
Total de Déchets Industriels banals (DIB) Tonnes	235	234	359

Pollution

En matière de risque de nuisances lumineuses, la Banque Populaire Bourgogne Franche-Comté se réfère à la réglementation qui limite depuis le 1er juillet 2013 les nuisances lumineuses, la consommation d'énergie et l'éclairage nocturne des bâtiments non résidentiels, tels que les commerces et les bureaux²¹.

Les actions mises en place par la Banque Populaire Bourgogne Franche-Comté sont :

- le remplacement par des systèmes économes en énergie (basse tension, LED...) pour les enseignes des E-NOV Agences et pour les nuisances lumineuses, la consommation d'énergie et l'éclairage nocturne ;
- l'installation d'horloges afin de gérer les horaires d'éclairage des enseignes lumineuses, de régulateurs, de minuteries, de détecteurs de présence ou de variateurs de lumière.

Gestion de la biodiversité

La biodiversité est considérée étant aussi importante que les autres composantes de la politique environnementale de la Banque Populaire Bourgogne Franche-Comté. Cependant, contrairement à des facteurs comme le carbone, les travaux d'intégration dans la pratique bancaire sont moins poussés.

2.2.4.4 Les indicateurs clés de pilotage, actions et politiques pour la catégorie de risque Gouvernance

GOUVERNANCE				
Risque secondaire	Ethique des affaires			
Description du risque	Respect de la réglementation, lutte contre la corruption et la fraude, prévention des pratiques non éthiques et accessibilité à l'information.			
Indicateur clés	2020	2019	2018	Evolution 2019 - 2020
Taux de salariés formés à l'éthique professionnelle et lutte contre la corruption	96.22%	96.10%	NC	0.1 %
Taux de salariés formés à la lutte anti-blanchiment	94.82%	90.86%	92.33%	4.2 %

Le code de conduite et d'éthique du groupe

Le Groupe BPCE s'est doté d'un Code de conduite et d'éthique groupe en 2018, comme annoncé dans le plan stratégique TEC 2020. Celui-ci a été validé par le comité de direction générale et le conseil de surveillance après examen par le comité coopératif et RSE. <http://guide-ethique.groupebpce.fr/>

Il s'agit d'un Code reposant sur des valeurs et des standards internationaux et qui se veut d'application pratique avec des cas concrets illustratifs. Il comprend un message de la direction générale et des principes de conduite articulés en trois parties – intérêt du client, responsabilité employeur et responsabilité sociétale – avec une approche métiers pour les cas pratiques.

Le Code concerne toutes les entités et collaborateurs du Groupe BPCE.

Principes d'action

Ces règles de conduite sont illustrées par des situations concrètes dans lesquelles peut se retrouver tout collaborateur au sens large, dirigeant, administrateur et toutes parties prenantes. Quand des motivations contradictoires se font jour, il est important de donner aux collaborateurs des points de repère pour les aider à discerner quelle est la bonne décision à prendre dans l'exercice de leur métier.

Si le Code de conduite, ainsi que les politiques et procédures internes en vigueur fournissent des directives claires sur les comportements à tenir, il ne saurait prévoir une règle pour chaque situation. Le collaborateur devra faire preuve de discernement et procéder par analogie pour prendre la bonne décision, en s'appuyant sur les principes du Code de conduite.

En cas de doute sur ce que l'on projette de faire, chacun doit se poser les questions suivantes :

²¹ Cf. arrêté du 25 janvier 2013 qui est venu encadrer le fonctionnement des éclairages non résidentiels provenant notamment des bureaux, commerces, façades et vitrines. Source : <http://www.legifrance.gouv.fr/>

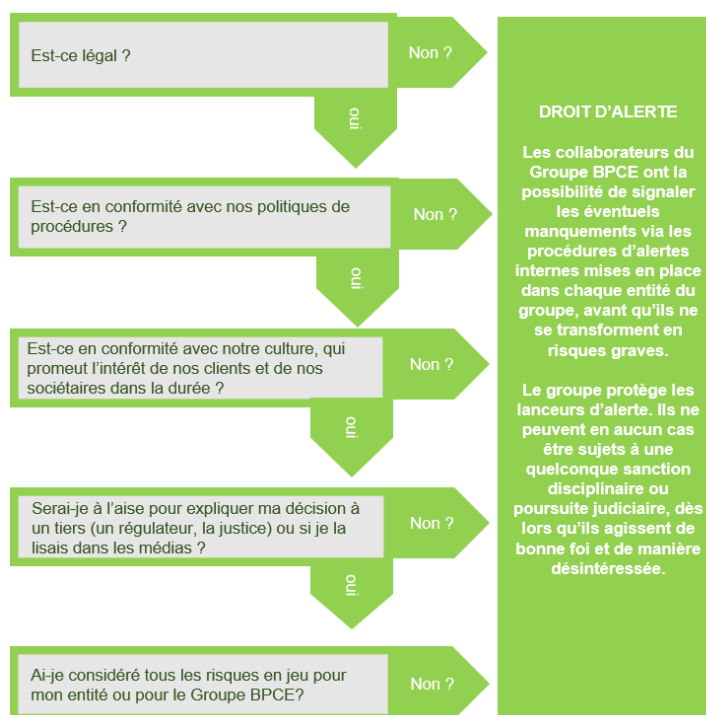

Le déploiement du Code de conduite et d'éthique du groupe a ainsi commencé à la fin de l'année 2018 et s'est poursuivi au cours de l'année 2019 avec une large diffusion et un plan de communication utilisant tous les supports du groupe (intranet, magazines internes, formations, présentations aux filières métiers, etc...). Une formation dédiée de type e-learning pour acter de la prise de connaissance des principes du Code par chacun a été élaborée et mise en ligne au 1er trimestre 2019. Cette formation a été rendue obligatoire pour tous les collaborateurs du groupe ainsi qu'à tous les nouveaux entrants dans les mois qui suivent leur arrivée. Ainsi, à fin 2020, 458 collaborateurs inscrits de la Banque Populaire Bourgogne Franche-Comté avaient suivi la formation. Une autre formation intitulée Les Incontournables de l'Ethique complète le dispositif. Composée de saynètes illustratives de cas concrets de comportements à proscrire, elle a d'ailleurs été enrichie de 3 saynètes complémentaires en 2020 portant le total à 15.

Depuis fin 2019, un tableau de bord « conduite » a été élaboré au niveau groupe : il recense 36 indicateurs collectés auprès de toutes les entités du groupe et est présenté 2 fois par an au comité coopératif et RSE du conseil de surveillance (3ème édition présentée à fin 2020). Notamment, il rassemble des données et informations sur le déploiement du dispositif, les incidents, les sanctions disciplinaires et la typologie des manquements.

Enfin, le recueil des bonnes pratiques de gouvernance en la matière et leur diffusion se poursuit.

La lutte contre le blanchiment et la prévention de la fraude

Ce domaine couvre la lutte contre le blanchiment des capitaux et le financement du terrorisme ainsi que le respect des sanctions internationales visant des personnes, des entités ou des pays.

La prévention du blanchiment des capitaux et du financement des activités terroristes au sein de la Banque Populaire Bourgogne Franche-Comté repose sur :

- une culture d'entreprise :
Cette culture, diffusée à tous les niveaux hiérarchiques, a pour socle :
 - o des principes de relations avec la clientèle visant à prévenir les risques qui sont formalisés et font l'objet d'une information régulière du personnel ;
 - o un dispositif harmonisé de formation des collaborateurs du groupe, avec une périodicité au moins bisannuelle, et des formations spécifiques à la filière sécurité financière.
- une organisation :
Conformément aux chartes du Groupe BPCE, la Banque Populaire Bourgogne Franche-Comté dispose d'une unité dédiée à la sécurité financière. Au sein du Secrétariat Général de BPCE, un département anime la filière relative à la prévention du blanchiment et du financement du terrorisme. Il définit la politique en matière de sécurité financière pour l'ensemble du groupe, élabore et fait valider les différentes normes et procédures et s'assure de la prise en compte des risques de blanchiment et de financement du terrorisme lors de la procédure d'agrément de nouveaux produits et services commerciaux par BPCE.
- des diligences adaptées :
Conformément à la réglementation, la Banque Populaire Bourgogne Franche-Comté dispose de moyens, largement automatisés, de détection des opérations atypiques, adaptés à leur classification des risques. Les alertes sont principalement traitées par les réseaux, au plus près de la connaissance client. Celles qui sont identifiées comme générant un doute qui n'a pu être levé remontent, le plus souvent automatiquement, à la sécurité financière, lui permettant d'effectuer, le cas échéant, les examens renforcés et les déclarations nécessaires auprès de Tracfin (traitement et action contre les circuits financiers clandestins) dans les délais les plus brefs. Les déclarations sont adressées au titre du blanchiment ou du financement du terrorisme et/ou de la fraude fiscale. La classification des risques groupe intègre la problématique des pays « à risque » que

ce soit au plan du blanchiment, du terrorisme, de la fraude fiscale, ou de la corruption, ainsi que le statut de personne politiquement exposée du client ou de ses bénéficiaires effectifs pour les personnes morales. Les opérations des clients à risque font l'objet d'une vigilance particulière. Le dispositif du groupe a été renforcé en 2018 avec la mise en place d'un référentiel et de scénarios automatisés adaptés aux spécificités du financement du terrorisme. S'agissant du respect des mesures restrictives liées aux sanctions internationales, la Banque Populaire Bourgogne Franche-Comté est dotée d'outils de filtrage qui génèrent des alertes sur les clients (gel des avoirs de certaines personnes ou entités) et sur les flux internationaux (gel des avoirs et pays faisant l'objet d'un embargo européen et/ou américain).

- une supervision de l'activité :
La prévention du blanchiment des capitaux et du financement des activités terroristes donne lieu à un reporting interne destiné au dirigeant de la Banque Populaire Bourgogne Franche-Comté et aux organes délibérants, ainsi qu'à l'organe central de BPCE.

Travaux réalisés en 2020

Dans le domaine des sanctions financières internationales et des embargos, une équipe centrale a été constituée à BPCE afin de mutualiser une partie du traitement des alertes pour le compte des établissements du groupe afin de renforcer l'efficacité du dispositif. Le groupe a engagé un programme d'actualisation de sa connaissance clients en fonction des risques de blanchiment et de financement du terrorisme.

Lutte contre la fraude interne

La Banque Populaire Bourgogne Franche-Comté s'inscrit dans le dispositif commun du Groupe BPCE dans la lutte contre la fraude interne, le non-respect du règlement intérieur et les manquements déontologiques, en lien avec le Code de conduite et d'éthique du groupe.

Ce dispositif permet de répondre aux exigences des autorités de tutelle et de mutualiser les moyens et les travaux réalisés par les établissements.

Il est formalisé dans une procédure-cadre et se compose des éléments suivants :

- des requêtes de détection, notamment d'opérations potentiellement frauduleuses dont des clients vulnérables pourraient être victimes, complétées par des sources complémentaires de remontée d'alertes ;
- un outil de gestion de la fraude ;
- des outils de sensibilisation et d'information (en fonction de leur spécificité, les établissements peuvent décliner des actions de sensibilisation qui leurs sont propres) ;
- un dispositif de formation ;
- un dispositif d'accompagnement psychologique ;
- un dispositif de déclaration et de reporting ;
- les dispositifs de prévention de la corruption.

Prévention de la corruption

La corruption, agissement par lequel une personne propose ou consent (corruption active), sollicite ou accepte (corruption passive) un avantage indu à ou d'une personne en échange d'un acte relevant de la fonction de cette dernière est un comportement frauduleux, contraire à l'éthique et une infraction passible de lourdes sanctions pénales et administratives.

La Banque Populaire Bourgogne Franche-Comté condamne la corruption sous toutes ses formes (active, passive, trafic d'influence, paiements de facilitation) et en toutes circonstances. Dans ce cadre, elle est signataire du Global Compact (Pacte Mondial des Nations Unies) dont le dixième principe concerne l'action « contre la corruption sous toutes ses formes y compris l'extorsion de fonds et les pots-de-vin ».

Les dispositifs de prévention de la corruption

Les collaborateurs de la Banque Populaire Bourgogne Franche-Comté sont tenus de respecter les règles et procédures internes qui contribuent à prévenir et détecter les comportements susceptibles de caractériser des faits de corruption ou de trafic d'influence. Ces règles et procédures ont pour objet de repérer les situations à risque et constituent un dispositif qui a pour objectif de se conformer aux exigences introduites par l'article 17 de la loi du 9 décembre 2016, relative à la transparence, à la lutte contre la corruption et à la modernisation de la vie économique (« Sapin 2 »).

La prévention de la corruption fait ainsi partie des dispositifs de sécurisation financière des activités du groupe, à travers notamment :

- la lutte contre le blanchiment d'argent de la corruption (surveillance des opérations des « personnes politiquement exposées », prise en compte des pays à risque) et la lutte contre la fraude ;
- le respect par les collaborateurs du Code de conduite et des règles de déontologie et d'éthique professionnelles notamment les politiques de prévention des conflits d'intérêts, le respect des politiques de cadeaux, avantages et invitations, les principes de confidentialité et de secret professionnel. Des sanctions disciplinaires sont prévues pour manquement au respect des règles professionnelles régissant les activités des entreprises du groupe ;
- la vigilance apportée aux contributions politiques ou à des agents publics, les donations, le mécénat et le sponsoring, ainsi que le lobbying ;
- l'encadrement des relations avec les intermédiaires et les apporteurs d'affaires : contrats standardisés dans le groupe décrivant les prestations et obligations réciproques, comités d'agrément et fixation contractuelle des rémunérations ;
- une cartographie d'exposition aux risques de corruption des activités des entités du groupe, dont la méthodologie est en cours de refonte afin d'en améliorer l'efficacité ;
- une politique d'entrée en relation avec les fournisseurs, basée sur une cartographie d'exposition des catégories d'achats au risque de corruption et des règles d'évaluation des fournisseurs, qui sont communes aux entités du groupe. Cette politique et le dispositif KYS associé sont mis en œuvre par BPCE Achats pour les fournisseurs de 1er rang (achats supérieurs à 50 K€) ;

- une formation réglementaire relative aux règles de l'éthique professionnelle et de lutte contre la corruption sous forme d'e-learning, obligatoire pour tous les nouveaux entrants et, en 2021, l'ensemble des personnels. Cette formation a été enrichie en 2020 afin de présenter des cas concrets illustratifs de comportements susceptibles de constituer des faits de corruption ;
- un dispositif de recueil d'alertes professionnelles est intégré aux règlements intérieurs. Une procédure de mise en œuvre de cette faculté d'alerte professionnelle et de recueil des signalements est mise à disposition des collaborateurs et des prestataires externes et occasionnels.

Le groupe dispose par ailleurs d'un corpus étendu de normes et procédures encadrant de manière générale la stricte séparation des fonctions opérationnelles et de contrôle incluant notamment :

- un système de délégations en matière d'octroi de crédit ;
- un encadrement de la connaissance client et des diligences de classification et de surveillance des clients.

Dans le cadre de l'organisation du contrôle interne, des outils d'alertes, de détection et des plans de contrôle permanent contribuent à la sécurité du dispositif. En 2021, les éléments de ce dispositif seront explicitement fléchés vers les risques de corruption identifiés par les métiers dans la nouvelle cartographie des risques.

La Banque Populaire Bourgogne Franche-Comté dispose également de normes et procédures comptables conformes aux standards professionnels. Le dispositif de contrôle interne groupe relatif à l'information comptable s'appuie sur une filière de révision comptable structurée qui vise à vérifier les conditions d'évaluation, d'enregistrement, de conservation et de disponibilité de l'information, notamment en garantissant l'existence de la piste d'audit. Ce dispositif de contrôle participe au plan de prévention et de détection de fraude et aux faits de corruption ou de trafic d'influence. En 2020, un référentiel groupe de contrôles dédiés a été formalisé.

Plus globalement, ces dispositifs sont formalisés et détaillés dans la charte faïtière relative à l'organisation du contrôle interne groupe et la charte des risques, de la conformité et des contrôles permanents. Ces chartes qui s'imposent aux Banques Populaires, Caisses d'Epargne et à toutes les filiales de BPCE sont déclinées en interne par la Banque Populaire Bourgogne Franche-Comté.

Risque prioritaire	Sécurité des données				
Description du risque	Protection contre les cybermenaces, assurer la protection des données personnelles des salariés et des clients et assurer la continuité d'activité.				
Indicateur clé	2020	2019	2018	Evolution 2019 - 2020	Objectif
Taux de nouveaux projets communautaires bénéficiant d'un accompagnement SSI et Privacy et	85%	87%	NC	-2.3%	100%
% de collaborateurs formés au RGPD (100% des effectifs sollicités – renouvellement tous les 3 ans)	97,73%	-	-	-	100%

Protection des données et cybersécurité

La prévention des risques liés aux cybermenaces, la préservation de ses systèmes d'information, la protection des données, et particulièrement les données personnelles de ses clients, de ses collaborateurs et plus globalement de toutes ses parties prenantes sont des objectifs majeurs au cœur des préoccupations de la Banque Populaire Bourgogne Franche-Comté.

En effet la Banque Populaire Bourgogne Franche-Comté place la confiance au cœur de sa transformation digitale et considère que la cybersécurité est un vecteur essentiel au service de ses métiers.

Organisation

La Banque Populaire Bourgogne Franche-Comté s'appuie sur la Direction Sécurité Groupe (DS-G) qui définit, met en œuvre et fait évoluer les politiques SSI groupe.

Stratégie Cybersécurité

Pour accompagner les nouveaux défis de la transformation IT et atteindre ses objectifs, le groupe s'est doté d'une stratégie cybersécurité reposant sur cinq piliers :

1. Soutenir la transformation digitale et le développement du groupe :
 - sensibiliser et accompagner nos clients sur la maîtrise des risques cyber ;
 - accélérer et homogénéiser l'accompagnement sécurité, RGPD et fraude dans les projets métiers avec un niveau de sécurité adapté dans le cadre d'une approche Security by Design / Privacy by Design et Privacy by Default ;
 - améliorer l'expérience sécurité digitale client et collaborateur ;
 - faciliter un usage sécurisé du cloud public.
2. Gouverner et se conformer aux réglementations :
 - déployer la gouvernance et le cadre de référence commun de sécurité ;
 - renforcer et automatiser les contrôles permanents ;
 - développer un Risk Appetite Framework ;
 - gérer les risques apportés par les tiers y compris en matière de protection des données personnelles.
3. Améliorer continûment la connaissance des actifs de son système d'information et renforcer leur protection :
 - appliquer et renforcer les fondamentaux de la sécurité ;
 - renforcer la protection des actifs les plus sensibles en cohérence avec le risk appetite framework, en particulier la data ;
 - mettre en place une gouvernance des identités et des accès ;
 - développer une culture cyber au sein du groupe et les outils et méthodes associés selon les populations.
4. Renforcer en permanence ses capacités de détection et de réaction face aux cyberattaquants.
5. Renforcer les dispositifs de veille notamment au travers du Groupe BPCE.

Pour accélérer sa mise en œuvre, cette stratégie a été inscrite parmi les 12 volets du Plan d'Action Tech et Digital et a bénéficié au titre de ce plan d'un budget additionnel de 16 M€.

En 2020, en dépit du contexte sanitaire, le déploiement de cette stratégie cybersécurité s'est poursuivi à un rythme soutenu au travers notamment des chantiers majeurs suivants :

Premières mises en œuvre, au travers du programme Groupe SIGMA, de la feuille de route de gestion des identités et des droits (IAM) dont les objectifs sont :

- de disposer de référentiels groupe pour les personnes, les applications et les organisations ;
- de mettre en place une gouvernance IAM groupe ;
- d'intégrer, si possible, toutes les applications du groupe dans l'IAM avec un provisioning automatique et une vue globale des habilitations.

A date, le choix de la solution technique est fait et de premiers déploiements sont engagés. La gouvernance est définie au travers d'une norme interne publiée. Elle fixe le cadre dans lequel s'exerce la gestion des habilitations dans les différentes entités du Groupe BPCE, elle définit les rôles et responsabilités des acteurs dans le cadre des demandes d'habilitations et établit les principes fondamentaux notamment ceux de moindre privilège et de séparation de fonction.

Refonte de l'écosystème Identity and Access Management :

- mise sous contrôle de l'ensemble des comptes à forts privilèges du groupe dans une solution centralisée nommée « IDENT-IT » permettant une gestion du cycle de vie, un processus d'approbation, une re-certification régulière, et un provisioning automatique de ces comptes. A fin 2020, 100% des 1300 comptes à très fort privilège sont gérés par la solution IDENT-IT ;
- mise en œuvre et déploiement d'un portail d'authentification unique pour les collaborateurs du Groupe, avec un niveau de sécurité élevé, tout en permettant une réduction importante des coûts. A fin 2020 plus de 50000 du Groupe BPCE passent par ce portail pour l'ensemble de leurs accès ;
- généralisation de l'authentification forte. A fin 2020, plus de 40000 collaborateurs disposent d'un moyen d'authentification renforcée (Smartphone, biométrie, etc...).

Poursuite de l'exécution du Plan de Sensibilisation Groupe

Livraison d'un nouveau kit de sensibilisation à la Banque Populaire Bourgogne Franche-Comté pour animer le mois de la CyberSécurité, composé notamment de 5 vidéos didactiques, de 2 podcasts, de 10 fiches « Règles d'or » et d'une Affiche.

Généralisation du déploiement opérationnel de l'outil Groupe d'auto-formation des développeurs en matière de code sécurisé. 690 développeurs, soit 95% de la cible, ont réalisé l'intégralité du parcours d'autoformation.

Réalisation de campagnes régulières de sensibilisation au phishing auprès des collaborateurs du Groupe. 9 campagnes menées en 2020 ciblant chacune entre 34000 et 48000 collaborateurs. La Banque Populaire Bourgogne Franche-Comté a ciblé 100% de son effectif sur l'ensemble des campagnes.

Développement de contenus de sensibilisation des clients, 29 FAQ produites.

Sensibilisation au règlement RGPD suivie par tous les nouveaux entrants. Une formation spécifique pour les chefs de projet a également été déployée au sein de l'organe central.

Accélération du Security Operations Center (SOC)

Mise en place d'une équipe de Ethical Hackers (Red Team). A fin 2020 cette équipe aura réalisé une première mission d'expertise sur une chaîne applicative complète.

Poursuite de l'amélioration de la collecte des logs dans l'outil centralisé de gestion de l'information et des événements de sécurité (SIEM). A fin 2020, 67% des équipements d'infrastructure sont couverts, représentant 175 milliards d'événements collectés et 98 scénarios de détection ont été définis et implémentés.

Revue du modèle de sécurité des réseaux

Mise en place d'un nouveau modèle de sécurité des réseaux de type « aéroport » permettant entre autre de contrôler la conformité des matériels et des utilisateurs accédant aux SI, ainsi qu'un cloisonnement plus fin et agile par couloir applicatif :

- renforcement global du système de surveillance par sondes de détection d'intrusion ;
- revue des fondamentaux de la sécurité du Mainframe ;
- réalisation d'un audit de sécurité technique complet sur les partitions Mainframe du groupe et mise en œuvre des actions correctives ;
- amélioration de la collecte des événements de sécurité du Mainframe. A fin 2020, la collecte couvre 100% des partitions.

Poursuite de l'enrichissement de la cartographie SSI de l'exhaustivité des SI du groupe incluant les systèmes d'information privatifs des établissements y compris le Shadow IT. A date, la cartographie SSI est achevée à 84% pour les 28 processus métiers les plus critiques sur un périmètre de 36 établissements.

Elaboration d'un nouveau schéma Directeur Sécurité Groupe pour la période 2021/2024, consacrant la poursuite des projets structurants déjà engagés et fixant de nouvelles ambitions au travers de nouveaux projets. Comme le précédent, ce schéma directeur vise à définir les ambitions du groupe en matière de cyber sécurité et prend en compte la sécurité informatique, la continuité informatique et un renforcement de l'axe protection de la donnée.

Protection des données à caractère personnel

Le suivi de la conformité au RGPD continue de bénéficier d'un haut niveau de sponsoring, avec la présence de trois membres du Comité de Direction Général de BPCE au comité trimestriel de pilotage exécutif.

Une politique de protection des données groupe a été mise en place, fixant l'organisation type, les rôles des différents intervenants, et l'application des grandes lignes du RGPD au sein du groupe.

Le traitement des demandes d'exercice de droits et des violations de données à caractère personnel, font l'objet de procédures diffusées à l'ensemble des établissements.

L'intégration du suivi global de la conformité au RGPD dans l'outil DRIVE/ARCHER, également commun à la Sécurité des Systèmes d'information, à la lutte contre la cybercriminalité et à la continuité d'activité, exploitant ainsi de façon optimale les synergies entre ces différentes activités, a été engagée.

Dans le cadre de la lutte contre la cybercriminalité :

- afin de répondre à l'augmentation depuis 2019 des signalements de vulnérabilités par des chercheurs et hackers sur les sites Internet du Groupe, le CERT Groupe BPCE a mis en place un service de divulgation responsable (VDP). Ce service est basé sur la plateforme d'un acteur majeur de Bug Bounty et permet d'encadrer les signalements de chercheurs. Soixante-huit signalements ont été traités depuis la mise en place de ce dispositif ;
- un outil de partage d'indicateurs de compromissions (IOC) entre le CERT Groupe BPCE et les SOC du Groupe est déployé en 2020. Il permet d'améliorer la réactivité dans la détection et le blocage d'attaques ;
- le CERT Groupe BPCE renforce sa présence au TF-CSIRT²², passant au statut « accrédité » ;
- en complément dans le cadre de la lutte contre la fraude externe :
 - o un dispositif d'amélioration de la détection des IBAN à risque sur la banque à distance a été mis en production fin 2020 afin de réduire la fraude ;
 - o Fregat, l'outil de collecte des incidents de fraudes externes (tentatives et fraudes avérées) va être mis en production début 2021. Il permettra d'obtenir une vision qualitative et quantitative des fraudes aussi bien par grandes catégories que par cas de fraude détaillé ;
 - o le programme de lutte contre la fraude chèque entame sa dernière étape par la mise en production des règles communautaires. Toutefois, les développements vont se poursuivre avec la création d'un moteur de score développé pour la LAFE (Lutte Anti-Fraude Externe) ;
 - o afin de répondre au besoin d'expertise de la Filière Fraude Externe, une formation groupe va être proposée en 2021 à l'ensemble de ses acteurs.

L'année 2020 a également été marquée par une progression :

- de l'accompagnement sécurité des projets. Ainsi 88% des projets ont fait l'objet d'un accompagnement formalisé et documenté ;
- de la revue de code automatisée sur les applications. A fin 2020, 69% des scans sont automatisés.

Enfin en 2020, a été élaboré un Framework de sécurité Groupe basé sur le référentiel NIST²³ permettant d'évaluer régulièrement la maturité du Groupe sur les 5 piliers Detect, Identify, Protect, Respond, Recover, de fixer des objectifs chiffrés annuels et de piloter les plans d'action et l'efficacité de nos dispositifs.

Faits marquants 2020 : Covid-19 et cyberattaques

Les risques en matière de sécurité informatique liée au recours massif au télétravail ont été appréciés et ont abouti à un ensemble de mesures et dispositifs dont les principaux sont :

- la sensibilisation des collaborateurs sur les risques liés au télétravail en matière de cyber sécurité ;
- l'accélération du déploiement d'une solution unifiée d'accès distant couplée à un authentificateur pour sécuriser la connexion (MFA) ;

²² Pour en savoir plus sur les CSIRT : <https://www.cert.ssi.gouv.fr/csirt/>

²³ National Institute of Standards and Technology : Son but est de promouvoir l'économie en développant des technologies, la métrologie et des standards de concert avec l'industrie

- le renforcement du pilotage des prestations de lutte contre la cybercriminalité (veille, détection et réponse aux incidents) ;
- la mise en place d'un point de synchro hebdomadaire CERT Groupe BPCE et des SOC des principales informatiques ;
- l'automatisation renforcée par les SOC des traitements d'IOC pour blocages préventifs (noms de domaines ou adresses mail malveillantes) ;
- le point de suivi quotidien de la fraude et du fonctionnement banque à distance ;
- la mise en place d'indicateurs de phishing clients quotidiens ;
- l'accompagnement du retour sur site en termes de risque cyber (refonte de postes, applications des correctifs).

Aucun incident de cybersécurité majeur ou significatif n'a été signalé sur l'année 2020.

Risque secondaire	Empreinte territoriale			
Description du risque	Agir en tant qu'employeur et acheteur en étant présent de façon adaptée dans les territoires			
Indicateurs clés	2020	2019	2018	Evolution 2019 - 2020
Montant d'achats réalisés en local (%)	27%	27%	24%	0%

En tant qu'employeur

La Banque Populaire Bourgogne Franche-Comté est un employeur local clé sur son territoire, de manière directe comme indirecte (fournisseurs et sous-traitants). Via son réseau d'agences et son siège, elle emploie ainsi 1826 personnes sur le territoire.

En tant qu'acheteur

La Banque Populaire Bourgogne Franche-Comté a également recours à des fournisseurs locaux : en 2020, 71.74% de ses fournisseurs sont implantés sur son territoire.

En tant que mécène

L'engagement en termes de mécénat de la Banque Populaire Bourgogne Franche-Comté s'inscrit au cœur de l'histoire, de l'identité et des valeurs des Banques Populaires. Dans le prolongement de cet engagement historique, la Banque Populaire Bourgogne Franche-Comté est aujourd'hui l'un des premiers mécènes de la région Bourgogne Franche-Comté.

Soutien et accompagnement des associations du territoire

La Banque Populaire Bourgogne Franche-Comté, acteur engagé sur son territoire, se mobilise aux côtés des associations de proximité qui œuvrent en faveur de l'intérêt général. En 2020, son mécénat a représenté près de 0.397 M€. La Banque Populaire Bourgogne Franche-Comté s'engage dans des actions en faveur de la société civile dans de multiples domaines. Elle est ainsi particulièrement impliquée en faveur du soutien à la création d'entreprises (notamment via la microfinance), de l'insertion et de la solidarité et soutient activement le monde de l'éducation et de la recherche.

Cette stratégie de mécénat se veut adaptée aux besoins du territoire. Ainsi, elle est définie par les instances dirigeantes de la Banque Populaire Bourgogne Franche-Comté.

La Fondation d'entreprise Banque Populaire

La Banque Populaire Bourgogne Franche-Comté soutient la Fondation Banque Populaire, qui est l'instrument de mécénat national des 14 Banques Populaires et de leurs sociétaires depuis 1992. Elle soutient des individus talentueux ayant un projet de vie dans les domaines de la musique classique, du handicap et de l'artisanat d'art. La Fondation leur apporte une aide financière décisive mais aussi un accompagnement dans la durée. Les membres experts des jurys, les anciens lauréats, l'équipe de la Fondation constituent un réseau de partage d'expériences et de conseils. Les lauréats de la Fondation illustrent l'engagement coopératif et sociétal des Banques Populaires en portant leurs valeurs de solidarité, d'esprit d'entreprendre et de goût de l'innovation. La Fondation véhicule les qualités d'exigence, de combativité, de dépassement de soi et elle démontre que la réussite est multiple, à la portée de tous. En 2020, la Fondation a ainsi déjà accompagné plus de 850 projets de vie (voir le site Internet de la Fondation d'entreprise Banque Populaire : <https://www.fondationbanquepopulaire.fr/>).

Partenariats nationaux

En cohérence avec les actions des Banques Populaires sur leur territoire, la Fédération Nationale des Banques Populaires insufflé et porte une politique de partenariats et de mécénat via son Fonds de dotation qui a pour priorités d'action l'emploi-insertion par l'entrepreneuriat et le soutien à des Chaires de recherche. En 2020, le soutien à l'ADIE - association qui finance, conseille et accompagne des micro-entrepreneurs dans la création et le développement de leur activité - reste prégnant, tout comme celui à Entreprendre pour Apprendre, association qui sensibilise et développe les compétences entrepreneuriales des jeunes. Depuis 2015, la FNBP développe son soutien à des Chaires de recherche : financement de projets de recherche sur la gouvernance coopérative avec la Burgundy School of Business, de travaux sur la différence coopérative avec la Chaire Lyon 3 Coopération ou encore d'études sur la performance des territoires en matière d'innovation avec la Chaire de l'immatériel, Paris Sud. La FNBP est également partenaire de Finances & Pédagogie pour doter les collaborateurs des Banques Populaires d'outils les aidant à détecter et accompagner les clients en fragilité financière. Dans le domaine du « Droit privé des activités économiques et des coopératives financières », la FNBP apporte son soutien au concours annuel de thèses organisé par l'Institut universitaire Varenne.

Soutien à la voile

Depuis près de 25 ans, la Banque Populaire mène également une politique de sponsoring dans la voile en étant compétiteur et soutien au développement de ce sport. Cette stratégie originale fait d'elle un acteur impliqué dans toutes les dimensions de la voile, de l'initiation en club à la compétition du plus haut niveau et ce, sur l'ensemble du territoire français. Armateur de voiliers de compétition depuis 1989, partenaire de la Fédération Française de Voile depuis l'an 2000, la Banque Populaire affirme durablement son engagement dans la voile.

2.2.5 Note méthodologique

Méthodologie du reporting RSE

La Banque Populaire Bourgogne Franche-Comté s'efforce de fournir une vision sincère et transparente de ses actions et de ses engagements en termes de Responsabilité Sociale et Environnementale (RSE).

Elaboration et actualisation du modèle d'affaires

Les schémas « modèle d'affaires » et « écosystème » ont été construits et proposés par le Groupe BPCE et la FNBP. Ces schémas ont ensuite été complétés par la Banque Populaire Bourgogne Franche-Comté, auprès de la Direction Financière et Juridique, en fonction de son plan stratégique, de ses segments de marché et de son territoire.

NOS RESSOURCES			
THEMATIQUE	INDICATEUR	SOURCE	PRECISIONS
Nos clients et sociétaires	Nb millions de clients	Tableau de bord Sociétariat iBP / ou A collecter en local	Client particuliers, professionnels et entreprises au 31/12
	% de sociétaires parmi les clients	Tableau de bord Sociétariat iBP / ou A collecter en local	Nombre de sociétaires au 31.12/nombre total de clients
	Nb administrateurs	Fourni par la FNBP via Cognos / ou A collecter en local	Nombre d'administrateurs au 31/12
Notre capital humain	Nb collaborateurs au siège et en agences	SIRH	Total EFFECTIF ETP MENSUEL MOYEN CDI + CDD (hors alternance et stagiaires vacances) Ce calcul d'ETP correspond à l'indicateur 1.1.3 du bilan social
	% indice égalité femmes-hommes	SIRH	BILAN SOCIAL Donnée N-1 si la donnée N est indisponible
	% d'emplois de personnes handicapées	SIRH	BILAN SOCIAL Donnée N-1 si la donnée N est indisponible
Notre capital financier	MdC de capitaux propres	A collecter en local: Direction financière	Stock de capitaux dont dispose l'entreprise (capital social + réserves, après affectation des résultats)
	Ratio de solvabilité	A collecter en local: Direction financière	Le ratio de solvabilité européen était un ratio minimum de fonds propres applicable aux banques, défini par la directive 89/647/CEE du Conseil, du 18 décembre 1989, relative à un ratio de solvabilité des établissements de crédit. Il est l'application du ratio Cooke défini dans l'accord de Bâle 1. INDICATEUR OPTIONNEL
Notre capital Immobilier	Nb agences et centres d'affaires dont nb bâtiment(s) certifié(s) durable(s)	A collecter en local: Direction Immobilier et Service (Donnée saisie dans Spider par la Direction Immobilier et restituée dans Cognos)	Ne pas compter les agences virtuelles Précisez le label

NOTRE CREATION DE VALEUR

THEMATIQUE	INDICATEUR	SOURCE	PRECISIONS
Pour nos clients et sociétaires	€ d'intérêt aux parts sociales	A collecter en local: Secrétariat général	Il s'agit des intérêts versés aux parts sociales au bénéfice des sociétaires, et non du capital social des Banques Populaires. Le taux de rémunération est généralement connu en mai-juin de chaque année pour le capital social de l'année d'avant. C'est pourquoi il convient d'indiquer la donnée "N-1".
	€ de mise en réserve pour assurer la pérennité de l'entreprise et financer l'avenir	A collecter en local: Direction financière	Contribution annuelle aux réserves impartageables (a minima 15% des résultats); nb: Donnée N-1 disponible en juin de l'année N,
Pour l'économie du territoire Via nos financements	Mds € de Prêts Garantis par l'Etat (environ Nb prêts)	A collecter en local: Contrôle de gestion	Montant des encours des PGE et nombre de PGE octroyés sur l'ensemble des marchés concernés.
	Mds € d'encours de fonds ISR et solidaires	COGNOS "Commercialisation de Fonds ISR - 31 dec 2017 - Reseau BP"	Montant des encours ISR (assurance vie, CTO, PEA)
	Mds € d'encours de financement à l'économie dont...	A collecter en local: Contrôle de gestion	
	Mds € auprès des professionnels	A collecter en local: Contrôle de gestion	
	Mds € auprès de l'agriculture	A collecter en local	Code NACE
	Mds € auprès des PME	A collecter en local	
	Mds € auprès de l'artisanat	A collecter en local	
	Mds € auprès de l'ESS	COGNOS "Financement ESS_LS_SPT_BP"	Codes NAF et catégories juridiques ; Montant de la dette = Capital restant dû à la fin du mois M : Sommes des montants qui restent à rembourser (hors intérêts) pour tous les contrats du type Crédit, dont la date d'ouverture est inférieure au mois M et dont la date de fin est supérieure au mois M. Il s'agit des crédits qui ne sont pas en contentieux.
	Mds € dans l'innovation	A collecter en local	Prêts Innov&Plus
Pour l'économie du territoire Via notre fonctionnement	MC d'achats auprès de % de fournisseurs locaux	Achats : à collecter en local: Direction Achat	Part du montant total dépensé avec les fournisseurs de l'entité qui ont leur adresse de facturation dans le territoire banque de l'entité concernée Information à intégrer pour les banques disposant de la donnée n. Vous avez également la possibilité de publier la donnée n-1 en précisant via une note de bas de page.
	MC d'impôts locaux	A collecter en local: Direction financière (fiscale)	Impôts fonciers, contribution économique territoriale, taxe additionnelle sur les surfaces de stationnement et taxe annuelle sur les bureaux en Ile de France (pour les entités concernées) (exclus : impôt sur les sociétés car impact national); nb: Les données de l'année N-1 sont disponibles au 1er juin de l'année N (écart d'exercice);
Pour nos talents	MC de salaires des collaborateurs au siège et en agences	SIRH	Indicateur : 2.1.1.1 MASSE SALARIALE ANNUELLE GLOBALE (en milliers d'Euros) Masse salariale annuelle totale, au sens de la déclaration annuelle des salaires. On entend par masse salariale la somme des salaires effectivement perçus pendant l'année par le salarié. Prend en compte la somme des éléments de rémunération soumis à cotisations sociales au sens de la DSN pour tous les salariés. Cette masse salariale s'entend hors intéressement, participation, abondement à un PEE et hors charges patronales.
	Nb recrutements en CDD, CDI et alternants	SIRH	Ce calcul d'ETP correspond à l'indicateur 1.1.3 du bilan social du Groupe BPCE
Pour la société civile	MC d'engagement sociétal (mécénat et partenariats non commerciaux)	Montant total du chapitre Engagement Sociétal de l'Empreinte Coopérative et Sociétale de votre banque	Mécénat et partenariats non commerciaux : montants décaissés sur l'exercice au profit de projets dont l'objet est conforme à l'intérêt général (avec ou sans reçus fiscaux)
	MC de refinancements des structures de microcrédits	COGNOS pour l'ADIE et France Active, à collecter en local pour Initiative France	Initiative France
Pour l'environnement	MC de financements pour la transition environnementale	A collecter en local	Montant de financement de la transition énergétique (production annuelle): énergies renouvelables (financement de projets structurés + financements corporate 100% EnR) + bâtiment vert (= Eco PTZ + PREVair/Crédit DD + PROVair) ET Total des FCPE ISR et solidaires commercialisés (BP) en €
	% d'achats d'électricité renouvelable	Direction RSE ou Direction Achat (en local)	

Choix des indicateurs

La Banque Populaire Bourgogne Franche-Comté s'appuie sur une analyse de ses risques extra-financiers proposée par BPCE. Cette analyse fera l'objet d'une actualisation chaque année, afin de prendre en compte :

- les recommandations exprimées par la filière RSE ;
- les remarques formulées par les Commissaires aux comptes/organismes tiers indépendants dans le cadre de leur mission de vérification ;
- l'évolution de la réglementation.

Le référentiel BPCE fait l'objet d'un guide utilisateur sur lequel la Banque Populaire s'est appuyée pour la réalisation de sa Déclaration de Performance Extra-financière. Elle s'est également basée, pour les données carbone, sur le guide méthodologique fourni par BPCE.

Emissions de gaz à effet de serre

Le résultat de l'évaluation de l'empreinte carbone des portefeuilles n'est pas présent dans cette DPEF. Les émissions communiquées le sont sur la base des postes analysés.

Exclusions

Du fait de l'activité de la Banque Populaire Bourgogne Franche-Comté, certaines thématiques relatives au Décret du 24 avril 2012 et à l'article 4 de la loi du 11 février 2016 relative à la lutte contre le changement climatique n'ont pas été jugées pertinentes. C'est le cas pour l'économie circulaire, la lutte contre le gaspillage alimentaire, la lutte contre la précarité alimentaire, le respect du bien-être animal et d'une alimentation responsable, équitable et durable compte tenu de notre activité de service.

Période du reporting

Les données publiées couvrent la période du 1^{er} Janvier 2020 au 31 Décembre 2020.

Dans le cas où les données physiques ne sont pas exhaustives, les contributeurs ont procédé à des calculs d'ordre de grandeur pour estimer les données manquantes, à partir de ratios moyens fournis par BPCE.

Disponibilité

La Banque Populaire Bourgogne Franche-Comté s'engage à publier sa déclaration de performance extra-financière sur son site Internet pendant 5 ans : <https://bpbfc.banquepopulaire.fr>.

Rectification de données

« Si une donnée publiée dans le rapport de gestion en année N-1 s'avère être erronée, une rectification sera effectuée avec une note de bas de page le précisant.

Périmètre du reporting

Pour l'exercice 2020, le périmètre de reporting pour les indicateurs RSE concerne les entités suivantes :

- la Banque Populaire Bourgogne Franche-Comté ;
- la SAS Bourgogne Franche-Comté Croissance ;
- la Société d'Expansion Bourgogne Franche-Comté ;
- la SOCAMA Bourgogne Franche-Comté ;
- la Société de caution mutuelle immobilière de Bourgogne Franche-Comté ;
- la SOPROLIB Bourgogne Franche-Comté et pays de l'Ain ;
- la SAS BFCA Foncière.

2.2.6 Rapport de l'organisme tiers indépendant sur la déclaration de performance extra financière figurant dans le rapport de gestion

Aux sociétaires,

En notre qualité d'organisme tiers indépendant, également commissaire aux comptes de la société Banque Populaire Bourgogne Franche-Comté, accrédité par le COFRAC Inspection sous le numéro 3-1321 (portée d'accréditation disponible sur le site www.cofrac.fr), nous vous présentons notre rapport sur la déclaration de performance extra financière relative à l'exercice clos le 31 décembre 2020 (ci-après la « Déclaration »), présentée dans le rapport de gestion, en application des dispositions légales et réglementaires des articles L. 225 102-1, R. 225-105 et R. 225-105-1 du code de commerce.

Responsabilité de la société

Il appartient au Conseil d'administration d'établir une Déclaration conforme aux dispositions légales et réglementaires, incluant une présentation du modèle d'affaires, une description des principaux risques extra financiers, une présentation des politiques appliquées au regard de ces risques ainsi que les résultats de ces politiques, incluant des indicateurs clés de performance.

La Déclaration a été établie en appliquant les procédures de la société, (ci-après le « Référentiel ») dont les éléments significatifs sont présentés dans la Déclaration ou disponible sur demande au siège de la société.

Indépendance et contrôle qualité

Notre indépendance est définie par les dispositions prévues à l'article L. 822-11-3 du code de commerce et le code de déontologie de la profession. Par ailleurs, nous avons mis en place un système de contrôle qualité qui comprend des politiques et des procédures documentées visant à assurer le respect des textes légaux et réglementaires applicables, des règles déontologiques et de la doctrine professionnelle.

Responsabilité de l'organisme tiers indépendant

Il nous appartient, sur la base de nos travaux, de formuler un avis motivé exprimant une conclusion d'assurance modérée sur :

- la conformité de la Déclaration aux dispositions prévues à l'article R. 225-105 du code de commerce;
- la sincérité des informations fournies en application du 3° du I et du II de l'article R. 225 105 du code de commerce, à savoir les résultats des politiques, incluant des indicateurs clés de performance, et les actions, relatifs aux principaux risques, ci-après les « Informations ».

Il ne nous appartient pas en revanche de nous prononcer sur le respect par la société, des autres dispositions légales et réglementaires applicables, notamment, en matière de plan de vigilance et de lutte contre la corruption et l'évasion fiscale ni sur la conformité des produits et services aux réglementations applicables.

Nature et étendue des travaux

Nos travaux décrits ci-après ont été effectués conformément aux dispositions des articles A. 225 1 et suivants du code de commerce, à la doctrine professionnelle de la Compagnie nationale des commissaires aux comptes relative à cette intervention et à la norme internationale ISAE 3000²⁴ :

Nous avons pris connaissance de l'activité de l'entité et de l'exposé des principaux risques ;

- Nous avons apprécié le caractère approprié du Référentiel au regard de sa pertinence, son exhaustivité, sa fiabilité, sa neutralité et son caractère compréhensible, en prenant en considération, le cas échéant, les bonnes pratiques du secteur ;
- Nous avons vérifié que la Déclaration couvre chaque catégorie d'information prévue au III de l'article L. 225 102 1 en matière sociale et environnementale ;
- Nous avons vérifié que la Déclaration présente les informations prévues au II de l'article R.225-105 lorsqu'elles sont pertinentes au regard des principaux risques et comprend, le cas échéant, une explication des raisons justifiant l'absence des informations requises par le 2ème alinéa du III de l'article L. 225-102-1 ;
- Nous avons vérifié que la Déclaration présente le modèle d'affaires et une description des principaux risques liés à l'activité de l'entité y compris, lorsque cela s'avère pertinent et proportionné, les risques créés par ses relations d'affaires, ses produits ou ses services ainsi que les politiques, les actions et les résultats, incluant des indicateurs clés de performance afférents aux principaux risques ;
- Nous avons consulté les sources documentaires et mené des entretiens pour :
 - o apprécier le processus de sélection et de validation des principaux risques ainsi que la cohérence des résultats, incluant les indicateurs clés de performance retenus, au regard des principaux risques et politiques présentés, et
 - o corroborer les informations qualitatives (actions et résultats) que nous avons considérées les plus importantes présentées en Annexe 1. Nos travaux ont été réalisés au niveau du siège de la Banque Populaire Franche-Comté.
- Nous avons pris connaissance des procédures de contrôle interne et de gestion des risques mises en place par l'entité et avons apprécié le processus de collecte visant à l'exhaustivité et à la sincérité des Informations
- Pour les indicateurs clés de performance et les autres résultats quantitatifs que nous avons considérés les plus importants présentés en Annexe 1, nous avons mis en œuvre :
 - o des procédures analytiques consistant à vérifier la correcte consolidation des données collectées ainsi que la cohérence de leurs évolutions
 - o des tests de détail sur la base de sondages, consistant à vérifier la correcte applicatio,1 des définitions et procédures et à rapprocher les données des pièces justificatives. Ces travaux couvrent 100 % des données consolidées sélectionnées pour ces tests.
- Nous avons apprécié la cohérence d'ensemble de la Déclaration par rapport à notre connaissance de la société.

²⁴ ISAE 3000 - Assurance engagements other than audits or reviews of historical financial information

Nous estimons que les travaux que nous avons menés en exerçant notre jugement professionnel nous permettent de formuler une conclusion d'assurance modérée. Une assurance de niveau supérieur aurait nécessité des travaux de vérification plus étendus.

Moyens et ressources

Nos travaux ont mobilisé les compétences de 4 personnes et se sont déroulés entre décembre 2020 et février 2021 sur une durée totale d'intervention de 2 semaines.

Nous avons mené une dizaine d'entretiens avec les personnes responsables de la préparation de la Déclaration, représentant notamment la Direction Finances Juridique et Logistique, la Direction de la Qualité et des Prestations Bancaires, la Direction du Développement et de la Distribution, la Direction des Risques et de la Conformité, Direction des Risques Opérationnels et Contrôles Permanents et la Direction des Ressources Humaines.



Conclusion

Sur la base de nos travaux, nous n'avons pas relevé d'anomalie significative de nature à remettre en cause le fait que la déclaration de performance extra-financière est conforme aux dispositions réglementaires applicables et que les Informations, prises dans leur ensemble, sont présentées, de manière sincère, conformément au Référentiel.

L'organisme tiers indépendant

Mazars

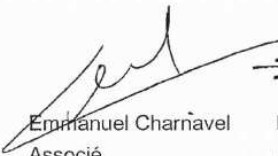
Villeurbanne, le 18 mars 2021

	
Emmanuel Charnavel Associé	Nicolas Dusson Associé, Directeur Technique

Annexe 1 : Informations considérées comme les plus importantes

Informations qualitatives (actions et résultats) relatives aux principaux risques

- Gestion de l'employabilité et de la transformation des métiers ;
- Egalité de traitement, diversité & inclusion ;
- Conditions de travail des salariés ;
- Sécurité et confidentialité des données ;
- Durabilité de la relation client ;
- Protection des clients & transparence de l'offre ;
- Exposition aux risques climatiques physiques, sanitaires et technologiques ;
- Accessibilité de l'offre & Finance inclusive ;
- Financement de la transition énergétique, de la croissance verte et bleue.

Indicateurs quantitatifs incluant les indicateurs clés de performance

- Nombre d'heures de formation par ETP ;
- Pourcentage de femmes cadres (et évolutions) ;
- Taux d'absentéisme maladie (et évolution) ;
- Taux de nouveaux projets bénéficiant d'un accompagnement SSI et Privacy ;
- NPS (net promoter score) client annuel ;
- Nombre de réclamations « Information/ conseil » traitées en 2020 avec une réponse favorable / Nombre total de réclamations traitées en 2020
- Nombre de réclamations « opération non autorisée » traitées en 2020 avec une réponse favorable / Nombre total de réclamations traitées en 2020
- Taux de conformité au PCA annuel (pourcentage) ;
- Production brute OCF en nombre (offre spécifique clientèle fragile) et évolution annuelle du stock ;
- Montant de financement de la transition énergétique (production annuelle en euros et tendance) ;
- Total des FCPE ISR et solidaires commercialisés en euros.

2.3 Activités et résultats consolidés de l'entité

La Banque Populaire Bourgogne Franche-Comté établit des comptes consolidés pour le Groupe formé par elle-même et ses filiales, la Société d'Expansion Bourgogne Franche-Comté, la SAS Bourgogne Franche-Comté Croissance, ses Fonds Communs de Titrisation (ou FCT), la SAS BFCA Foncière ainsi que ses trois sociétés de cautionnement mutuel (SOPROLIB Bourgogne Franche-Comté et Pays de l'Ain, SOCAMA Bourgogne Franche-Comté et SOCAMI Bourgogne Franche-Comté).

Les comptes consolidés en normes IFRS font ressortir un résultat net de 72 111 K€ au 31 décembre 2020 (contre 81 500 K€ au 31 décembre 2019). L'écart avec les comptes individuels provient :

- de retraitements comptables propres aux comptes consolidés ayant un impact positif de 12 021 milliers d'euros (effet de l'imposition différée sur les bases fiscales en normes françaises, y compris l'effet du report variable du taux d'imposition),
- de retraitements liés à l'application des normes IFRS ayant un impact positif de 3 336 milliers d'euros, effet de l'imposition différée comprise,
- de la contribution positive des filiales entrant dans le périmètre de consolidation pour 1 705 milliers d'euros.

En dehors de ces éléments, les résultats et la situation financière du Groupe, sont équivalents à ceux de la Banque Populaire Bourgogne Franche-Comté dont l'analyse des comptes individuels figure au paragraphe 2.4.

2.4 Activités et résultats de l'entité sur base individuelle

2.4.1 Résultats financiers de l'entité sur base individuelle

RESULTAT	2020 en K€	2019 en K€	2018 en K€	2017 en K€	2016 en K€
+ Intérêts et produits assimilés	302 564	304 899	304 918	313 326	334 265
- Intérêts et charges assimilées	-128 157	-130 662	-136 100	-140 308	-149 270
+ Revenus des titres à revenu variable	32 973	17 603	16 105	16 537	14 334
+ Commissions (produits)	197 407	202 311	202 682	198 143	182 341
- Commissions (charges)	-35 269	-37 274	-36 367	-35 242	-31 804
+/- Gains ou pertes sur opérations de portefeuilles de négociation	781	827	1 080	962	1 125
+/- Gains ou pertes sur opérations de portefeuilles de placements et assimilés	219	2 518	-2 047	224	2 187
+ Autres produits d'exploitation bancaire	105 975	84 840	63 280	32 674	10 078
- Autres charges d'exploitation bancaire	-108 731	-78 672	-55 017	-29 571	-7 979
PRODUIT NET BANCAIRE	367 763	366 389	358 535	356 746	355 277
- Charges générales d'exploitation	-213 284	-216 284	-214 742	-210 367	-207 392
- Dotations aux amortissements et aux provisions sur immobilisations incorporelles & corporelles	-10 527	-9 178	-8 707	-7 778	-7 524
RESULTAT BRUT D'EXPLOITATION	143 952	140 927	135 086	138 601	140 361
+/- Coût du risque	-56 707	-32 376	-58 752	-34 147	-36 370
RESULTAT D'EXPLOITATION	87 245	108 551	76 334	104 454	103 991
+/- Gains ou pertes sur actifs immobilisés	-561	-391	-4 360	2 305	-250
RESULTAT COURANT AVANT IMPÔT	86 684	108 161	71 974	106 759	103 741
+/- Résultat exceptionnel					
- Impôts sur les bénéfices	31 635	30 627	28 754	32 232	32 557
+/- Dotations/reprises de FRBG et provisions réglementées			19 212		2 091
RESULTAT NET	55 049	77 534	62 432	74 527	73 275

La marge d'intérêts

Malgré un contexte de taux maintenus à un niveau historiquement bas, la marge d'intérêts s'est stabilisée en 2020 grâce à la progression de l'intermédiation sur l'activité commerciale (effet volume) et à l'amélioration du coût des ressources, qui ont permis de compenser la baisse du taux de rendement des crédits à la clientèle. Ainsi, à 174 407 milliers d'euros, la marge d'intérêts est en légère progression de 0,1 % en 2020.

Les commissions liées aux produits et services

Résultat de la politique de conquête et d'activation des clients sur l'ensemble des marchés, mais fortement impactées par la crise sanitaire Covid-19 et, dans une moindre mesure, par la poursuite des effets de la nouvelle réglementation en vigueur en faveur de la clientèle fragile et de nouvelles règles de facturations de frais de rejet, les commissions nettes s'élèvent à 162 138 milliers d'euros, en recul de 1,8 % en 2020.

Les coûts de fonctionnement

Les frais généraux, à 223 811 milliers d'euros, sont en recul de 0,7 % ; la crise sanitaire Covid-19 ayant conduit à une forte réduction des dépenses de communication-événementiel et de déplacement, qui ont compensé la progression des coûts liés à la transformation des agences et sites centraux en E'nov.

Le coût du risque

Le coût du risque ressort à 56 707 milliers d'euros, en très forte progression de 75,2 % ; la crise sanitaire Covid-19 ayant imposé la constitution de provisions significatives pour risques de pertes attendues sur les opérations avec la clientèle.

Le résultat net

Après prise en compte d'une charge d'impôt sur les sociétés au titre de l'exercice 2020 qui s'élève à 31 635 milliers d'euros, le résultat net atteint 55 049 milliers d'euros, en baisse de 29,0 %.

Les assises financières

La Banque Populaire Bourgogne Franche-Comté dispose de 1,86 milliards d'euros de fonds propres, ce qui lui permet de respecter l'ensemble des ratios réglementaires et prudentiels, bien au-delà des minima requis :

- le ratio européen de solvabilité ressort à 23,23% pour un minimum requis de 10,75 % (y compris les coussins de fonds propres),
- le ratio de liquidité court terme (Liquidity Covered Ratio – LCR) ressort à 166,98 % pour un minimum requis de 100 % depuis le 1er janvier 2018) et de liquidité à long terme (Net Stable Funding Ratio – NSFR) s'établit à 119,80 % pour un requis de 100 %.

2.4.2 Analyse du bilan de l'entité

ACTIF	2020 en K€	2019 en K€	2018 en K€	2017 en K€	2016 en K€
Caisse, Banques Centrales, CCP	80 966	92 876	85 815	83 059	81 764
Effets Publics et valeurs assimilées	328 979	368 961	366 784	365 322	375 934
Créances sur Etablissements de Crédit	2 629 507	2 553 771	2 547 693	2 443 370	2 431 790
Opérations avec la Clientèle	13 372 062	11 249 582	10 305 875	9 356 708	8 789 487
Obligations et Autres Titres à revenu fixe	1 777 458	1 822 497	1 884 926	1 908 050	1 687 110
Actions et Autres Titres à revenu variable	4 703	4 192	5 414	5 865	7 038
Participations et Activité de portefeuille	694 308	669 441	622 047	593 065	593 210
Parts dans les Entreprises liées					
Immobilisations incorporelles	612	353	85	50	70
Immobilisations corporelles	89 525	81 928	71 074	61 930	55 069
Autres Actifs	127 953	129 370	139 161	144 863	136 617
Comptes de Régularisation	106 110	91 612	71 665	61 613	50 759
Total ACTIF	19 212 184	17 064 583	16 100 538	15 023 895	14 208 848

PASSIF	2020 en K€	2019 en K€	2018 en K€	2017 en K€	2016 en K€
Banques Centrales, CCP					
Dettes envers les établissements de crédit	4 524 294	3 280 974	3 394 701	3 218 107	3 169 095
Opérations avec la clientèle	12 322 294	11 577 980	10 657 258	9 857 760	9 108 462
Dettes représentées par un titre	92 757	93 827	81 191	87 224	94 128
Autres Passifs	76 010	79 291	86 463	88 552	159 842
Comptes de Régularisation	204 917	140 120	89 108	69 482	82 405
Provisions pour Risques et Charges	136 854	108 912	110 950	80 902	77 605
Dettes subordonnées					
Fonds pour Risques Bancaires Généraux	133 492	133 492	133 492	152 704	152 704
Capitaux Propres Hors FRBG	1 721 566	1 649 987	1 547 376	1 469 164	1 364 607
Capital souscrit	665 650	642 309	608 366	584 188	545 251
Primes d'Emission	81 780	81 780	81 780	81 780	81 780
Réserves	909 587	838 864	785 298	719 169	664 155
Ecart de réévaluation					
Provisions réglementées & Sub. d'invest.					
Report à nouveau (+/-)	9 500	9 500	9 500	9 500	146
Résultat de l'exercice (+/-)	55 049	77 534	62 432	74 527	73 275
Total PASSIF	19 212 184	17 064 583	16 100 538	15 023 895	14 208 848

HORS-BILAN	2020 en K€	2019 en K€	2018 en K€	2017 en K€	2016 en K€
ENGAGEMENTS DONNES					
Engagements de financement	1 591 664	1 351 973	1 242 701	1 206 102	1 275 359
Engagements de garantie	420 966	416 042	409 413	422 905	427 225
Engagements sur titres	3 855	430	549	665	1 014
ENGAGEMENTS RECUS					
Engagements de financement		23 730			100 000
Engagements de garantie	6 700 080	4 772 757	4 064 054	3 375 887	2 957 397
Engagements sur titres	3 855	1 284	549	665	1 014

Au 31 décembre 2020, le total du bilan de la Banque Populaire Bourgogne Franche-Comté s'élève à 19,2 milliards d'euros, en progression de 2,1 milliards d'euros par rapport à l'exercice précédent.

A l'actif

- Les opérations avec la clientèle sont en hausse de 2 122 millions d'euros, dont 838 millions de PGE - dispositif de soutien à la clientèle dans le contexte de la crise du Covid-19 -, et l'excédent traduisant la poursuite de la performance commerciale de la Banque Populaire Bourgogne Franche-Comté en matière de crédits à la clientèle.

Au passif

- les dettes envers la clientèle sont en progression de 744,3 millions d'euros, résultat de la stratégie de conquête, d'activation et de la collecte de ressources clientèle sur l'ensemble des marchés,
- les capitaux propres atteignent 1,86 milliards d'euros en hausse sous l'effet de la performance financière de la Banque et de l'augmentation des souscriptions de parts sociales.

2.5 Fonds propres et solvabilité

2.5.1 Gestion des fonds propres

2.5.1.1 Définition du ratio de solvabilité

Depuis le 1^{er} janvier 2014, la réglementation Bâle 3 est entrée en vigueur. Les ratios de solvabilité sont ainsi présentés selon cette réglementation pour les exercices 2019 et 2020.

Les définitions ci-après sont issues de la réglementation Bâle 3 dont les dispositions ont été reprises dans la directive européenne 2013/36/EU (CRDIV) et le règlement n°575/2013 (CRR) du Parlement européen et du Conseil. Tous les établissements de crédit de l'Union Européenne sont soumis au respect des exigences prudentielles définies dans ces textes depuis le 1^{er} janvier 2014.

Les établissements de crédit assujettis sont tenus de respecter en permanence :

- un ratio de fonds propres de base de catégorie 1 ou Common Equity Tier 1 (ratio CET1),
- un ratio de fonds propres de catégorie 1 (ratio T1), correspondant au CET1 complété des fonds propres additionnels de catégorie 1 (AT1),
- un ratio de fonds propres globaux, correspondant au Tier 1 complété des fonds propres de catégorie 2 (Tier 2)

Auxquels viennent s'ajouter les coussins de capital soumis à discrétion nationale du régulateur. Ils comprennent :

- un coussin de conservation,
- un coussin contra cyclique,
- un coussin pour les établissements d'importance systémique,

A noter, les deux premiers coussins cités concernent tous les établissements sur base individuelle ou consolidée.

Les ratios sont égaux au rapport entre les fonds propres et la somme :

- du montant des expositions pondérées au titre du risque de crédit et de dilution ;
- des exigences en fonds propres au titre de la surveillance prudentielle des risques de marché et du risque opérationnel multipliées par 12,5.

Jusqu'au 31 décembre 2019, ces ratios ont fait l'objet d'un calcul transitoire, dans le but de gérer progressivement le passage de Bâle 2,5 à Bâle III.

Les établissements de crédit sont tenus de respecter les niveaux minimum de ratio suivants :

- Ratios de fonds propres avant coussins : depuis 2015, le ratio minimum de fonds propres de base de catégorie 1 (ratio CET1) est de 4,5%. De même, le ratio minimum de fonds propres de catégorie 1 (ratio T1) est de 6%. Enfin, le ratio minimum de fonds propres globaux (ratio global) est de 8%.
- Coussins de fonds propres : leur mise en application fut progressive depuis 2016 pour être finalisée en 2019:
 - o Le coussin de conservation de fonds propres de base de catégorie 1 est désormais égal à 2,5% du montant total des expositions au risque
 - o Le coussin contra cyclique est égal à une moyenne pondérée par les valeurs exposées au risque (EAD) des coussins définis au niveau de chaque pays d'implantation de l'établissement. En raison de la crise sanitaire, Le Haut Conseil de stabilité financière a abaissé le taux du coussin contra cyclique de la France à 0% pour l'année 2020.
- Pour l'année 2020, les ratios minimum de fonds propres à respecter sont ainsi de 7,00% pour le ratio CET1, 8,50% pour le ratio Tier 1 et 10,50% pour le ratio global l'établissement.

2.5.1.2 Responsabilité en matière de solvabilité

En premier lieu, en tant qu'établissement de crédit, chaque entité est responsable de son niveau de solvabilité, qu'elle doit maintenir au-delà de la norme minimale réglementaire. Chaque établissement dispose à cette fin de différents leviers : émission de parts sociales, mises en réserves lors de l'affectation du résultat annuel, emprunts subordonnés, gestion des risques pondérés. En second lieu, du fait de son affiliation à l'organe central du groupe, sa solvabilité est également garantie par BPCE SA (*cf. code monétaire et financier, art. L511-31*). Ainsi, le cas échéant, l'établissement peut bénéficier de la mise en œuvre du système de garantie et de solidarité propre au Groupe BPCE (*cf. code monétaire et financier, art. L512-107 al. 6*), lequel fédère les fonds propres de l'ensemble des établissements des réseaux Banque Populaire et Caisse d'Epargne.

2.5.2 Composition des fonds propres

Les fonds propres globaux de l'établissement sont, selon leur définition réglementaire, ordonnancés en trois catégories : des fonds propres de base de catégorie 1 (CET1), des fonds propres additionnels de catégorie 1 (AT1) et des fonds propres de catégorie 2 (T2) ; catégories desquelles sont déduites des participations dans d'autres établissements bancaire (pour l'essentiel, sa participation au capital de BPCE SA). Au 31 décembre 2020, les fonds propres globaux de l'établissement s'établissent à 1839 millions d'euros.

2.5.2.1 Fonds propres de base de catégorie 1 (CET1) :

Les fonds propres de base de catégorie 1 « Common Equity Tier 1, CET1 » de l'établissement correspondent pour l'essentiel au capital social et aux primes d'émission associées, aux réserves et aux résultats non distribués. Ils tiennent compte des déductions liées notamment aux actifs incorporels, aux impôts différés dépendant de bénéfices futurs, aux filtres prudentiels, aux montants

négatifs résultant d'un déficit de provisions par rapport aux pertes attendues et aux participations sur les institutions bancaires, financières et assurance éligibles en suivant les règles relatives à leurs franchises et à la période transitoire.

Au 31 décembre 2020, les fonds propres CET1 de l'établissement sont de 1 430 millions d'euros :

- Les capitaux propres de l'établissement s'élèvent à 1 839 millions d'euros au 31 décembre 2020 en diminution de 33 millions d'euros sur l'année, liée à la baisse de la valorisation des titres BPCE SA en 2020, plus élevée que les effets positifs de la mise en réserve du résultat et de la collecte nette de parts sociales,
- Les déductions s'élèvent à 409 millions d'euros au 31 décembre 2020. Notamment, l'établissement étant actionnaire de BPCE SA, le montant des titres détenus vient en déduction de ses fonds propres au motif qu'un même euro de fonds propres ne peut couvrir des risques dans deux établissements différents. Ces déductions atteignaient 528 millions d'euros au 31 décembre 2019, soit une baisse de 119 millions d'euros en 2020 ; la réduction étant directement liée à la baisse de la valorisation des titres BPCE SA, ce qui compense l'impact de cette valorisation sur les capitaux propres mentionné au point précédent.

2.5.2.2 Fonds propres additionnels de catégorie 1 (AT1)

Les fonds propres additionnels de catégorie 1 « Additional Tier 1, AT1 » sont composés des instruments subordonnés émis respectant les critères restrictifs d'éligibilité, les primes d'émission relatives aux éléments de l'AT1 et les déductions des participations sur les institutions bancaires, financières et assurance éligibles en suivant les règles relatives à leurs franchises et à la période transitoire.

Au 31 décembre 2020, l'établissement dispose de fonds propres AT1 pour un montant de 16,5 millions d'euros.

2.5.2.3 Fonds propres de catégorie 2 (T2)

Les fonds propres de catégorie 2 correspondent aux instruments de dette subordonnée d'une durée minimale de 5 ans. Au 31 décembre 2020, l'établissement dispose de fonds propres Tier 2 pour un montant de 21 millions d'euros. Ils sont constitués de prêts subordonnés accordés par BPCE SA.

2.5.2.4 Circulation des Fonds Propres

Le cas échéant, l'établissement a la possibilité de solliciter BPCE SA pour renforcer ses fonds propres complémentaires (Tier 2), par la mise en place de prêts subordonnés, remboursables (PSR) ou à durée indéterminée (PSDI).

2.5.2.5 1.2.5 Gestion du ratio de l'établissement

Au 31 décembre 2020, le niveau du ratio de solvabilité est de 23,23 %.

2.5.2.6 Tableau de composition des fonds propres

<i>En milliers d'euros</i>	31/12/2020	31/12/2019
TOTAL DES FONDS PROPRES POUR LE CALCUL DU RATIO DE SOLVABILITE	1 450 974	1 351 923
FONDS PROPRES DE BASE	1 838 547	1 871 569
Capital	753 685	731 024
Capital	668 033	645 372
Primes d'émission	85 652	85 652
Autres éléments assimilés au capital		
Réserves éligibles	1 132 340	1 065 275
Réserves et report à nouveau	1 052 456	977 810
Bénéfice intermédiaire	73 425	83 137
Gains ou pertes latentes ou différés	6 459	4 328
Autres fonds propres de base sur accord de l'autorité de contrôle prudentiel	-47 478	75 270
FONDS PROPRES COMPLEMENTAIRES	20 968	7 988
Fonds propres complémentaires de premier niveau	0	0
Retraitement prud. des PMV latentes en FP de base reportés en FP compl. de premier niveau	0	0
Fonds propres complémentaires de second niveau	20 968	7 988
Eléments respectant les conditions de l'article 4d) du règlement n°90-02	0	0
(-) DEDUCTIONS DES FONDS PROPRES DE BASE ET COMPLEMENTAIRES	-408 542	-527 635
Dont : (-) Des fonds propres de base	0	-66
(-) Des fonds propres complémentaires	0	0
(-) Autres part, créances subord. et autres élts constitutifs de FP > la limite de 10 % des FP de l'étab.	-391 503	-504 131
(-) Valeur et dépr. coll. sur expo. et pertes attendues	-17 039	-23 438

2.5.3 Exigences de fonds propres

2.5.3.1 Définition des différents types de risques

Pour les besoins du calcul réglementaire de solvabilité, trois types de risques doivent être mesurés : les risques de crédit, les risques de marché et les risques opérationnels. Ces risques sont calculés respectivement à partir des encours de crédit, du portefeuille de négociation et du produit net bancaire de l'établissement.

En appliquant à ces données des méthodes de calcul réglementaires, on obtient des montants de risques dits « pondérés ». Les exigences en fonds propres sont égales à 8% du total de ces risques pondérés.

Au 31 décembre 2020, les risques pondérés de l'établissement étaient de 6 247 millions d'euros selon la réglementation Bâle 3 (soit 499 millions d'euros d'exigences de fonds propres).

A noter, la réglementation Bâle 3 a introduit un montant d'exigences en fonds propres supplémentaire :

- Au titre de la Crédit Value Adjustment (CVA) : la CVA est une correction comptable du Mark to Market des dérivés pour intégrer le coût du risque de contrepartie qui varie avec l'évolution de la qualité de crédit de la contrepartie (changement de spreads ou de ratings). La réglementation Bâle 3 prévoit une exigence supplémentaire de fonds propres destinée à couvrir le risque de volatilité de l'évaluation de crédit.
- Au titre des Chambres de Compensation Centralisées (CCP) : afin de réduire les risques systémiques, le régulateur souhaite généraliser l'utilisation des CCP sur le marché des dérivés de gré à gré tout en encadrant la gestion des risques de ces CCP avec des pondérations relativement peu élevées.
- Les établissements sont exposés aux CCP de deux manières :
 - o Pondération de 2% pour les opérations qui passent par les CCP (pour les produits dérivés et IFT)
 - o Pour les entités membres compensateurs de CCP, exigences en fonds propres pour couvrir l'exposition sur le fonds de défaillance de chaque CCP.
- Au titre des franchises relatives aux IDA correspondant aux bénéfices futurs liés à des différences temporelles et aux participations financières supérieures à 10%.

Le détail figure dans le tableau ci-après.

2.5.3.2 Tableau des exigences en fonds propres et risques pondérés

	31/12/2020	31/12/2019
EXIGENCES DE FONDS PROPRES (en milliers d'euros)	499 739	495 265
EXIGENCES DE F.P AU TITRE DU RISQUE DE CREDIT, DE CONTREPARTIE, DE DILUTION ET DE REGLEMENT-LIV	450 021	446 526
Approche standard du risque de crédit	72 903	63 577
Catégories d'exposition	72 903	63 577
Administrations centrales et banques centrales	11 663	8 267
Etablissements	0	0
Entreprises	44 763	39 203
Clientèle de détail	589	85
Adm régionales ou locales	7 289	7 558
Entités du secteur public	1 137	1 030
Approche notations internes	377 118	382 949
Approche notations internes fondation	171 570	161 122
Administrations centrales et banques centrales	0	203
Etablissements	571	779
Entreprises	170 998	160 140
Approche notations internes avancée	117 633	133 724
Clientèle de détail	117 633	133 724
Actions	77 598	78 679
Autres actifs ne correspondant pas à des obligations de crédit	10 316	9 424
EXIGENCES DE FONDS PROPRES AU TITRE DU RISQUE OPERATIONNEL	49 718	48 739
Approche standard du risque opérationnel	49 718	48 739
AUTRES EXIGENCES DE FONDS PROPRES ET EXIGENCES TRANSITOIRES	0	0
Pour mémoire :		
SURPLUS DE FP AVANT PRISE EN COMPTE DES AUTRES EXIGENCES DE FP ET EXIGENCES TRANSITOIRES	1 055 191	972 480
RATIO DE SOLVABILITE (%) AVANT PRISE EN COMPTE DES AUTRES EXIGENCES DE FONDS PROPRES	23,23%	21,84%
SURPLUS DE FONDS PROPRES	951 221	856 650
RATIO DE SOLVABILITE	23,23%	21,84%

2.5.4 Ratio de Levier

2.5.4.1 Définition du ratio de levier

Le ratio de levier a pour objectif principal de servir de mesure de risque complémentaire aux exigences en fonds propres. L'article 429 du règlement CRR, précisant les modalités de calcul relatives au ratio de levier, a été modifié par le règlement délégué (UE) 2015/62 de la commission du 10 octobre 2014.

Le ratio de levier fait l'objet d'une publication obligatoire depuis le 1er janvier 2015 mais la mise en œuvre formelle interviendra au 30 juin 2021 avec l'application de CRR2.

Le ratio de levier est le rapport entre les fonds propres de catégorie 1 et les expositions, qui correspondent aux éléments d'actifs et de hors bilan, après retraitements sur les instruments dérivés, les opérations de financement sur titres et les éléments déduits des fonds propres.

L'exigence minimale de ratio de levier est de 3 %.

Au 31 décembre 2020, le ratio de levier sur la base des fonds propres de catégorie 1 tenant compte des dispositions transitoires est de 6.71 %

Le détail figure dans le tableau ci-après.

2.5.4.2 Tableau de composition du ratio de levier

CALCUL DU RATIO DE LEVIER (en milliers d'euros)	31.12.2020	31.12.2019
Valeur exposée au risque		
Exposition aux opérations de financement sur titres conformément à l'article 220 du CRR		
Exposition aux opérations de financement sur titres conformément à l'article 222 du CRR		
Exposition sur opération de financement sur titres traitées conformément aux articles 429 (5) et 429 (8) de la CRR		
Opérations de financement sur titres : Add-on sur risque de crédit de contrepartie	311 413	338 696
Dérivés: Valeur de marché	4 200	5 431
Dérivés: Majoration pour méthode de l'évaluation au prix du marché	15 319	8 031
Dérivés: Méthode de l'exposition initiale		
Facilités de découvert non prélevées pouvant être annulées sans condition à tout moment et sans préavis		
Éléments de hors bilan liés à des crédits commerciaux présentant un risque modéré		
Hors bilan : crédits commerciaux présentant un risque moyen et crédits d'exportation bénéficiant d'un soutien public		
Autres éléments de hors bilan		
Élément de hors bilan conformément à l'article 429 (10) de la CRR	1 147 609	995 751
Autres actifs	20 279 875	17 233 460
(-) Exposition totale aux fins du ratio de levier - selon définition définitive des fonds propres de catégorie 1	21 299 457	17 978 638
(-) Exposition totale aux fins du ratio de levier - selon définition transitoire des fonds propres de catégorie 1	21 299 457	17 378 638
Ajustements des fonds propres et ajustements réglementaires		
Capitaux Tier 1 - cible	1 430 006	1 343 934
Capitaux Tier 1 - période transitoire	1 430 006	1 343 934
Montants à ajouter en application de CRR 429 (4), 2nd sous paragraphe		
Montants à ajouter en application de CRR 429 (4), 2nd sous paragraphe - période transitoire		
Ajustements réglementaires - Tier 1 - cible; dont	-400 460	-529 932
Ajustements réglementaires concernant les risques pour comptes propres		
Ajustements réglementaires - Tier 1 - période transitoire	-400 460	-529 932
Ratio de levier		
Ratio de levier - cible	6,71%	7,48%
Ratio de levier - période transitoire	6,71%	7,48%

2.6 Organisation et activité du Contrôle interne

Trois niveaux de contrôle

Conformément à la réglementation bancaire, aux saines pratiques de gestion et aux normes du Groupe BPCE, le dispositif de contrôle de l'établissement repose sur trois niveaux de contrôle: deux niveaux de contrôle permanent et un niveau de contrôle périodique.

Ce dispositif fonctionne en filières, intégrées à l'établissement. Ces filières sont principalement animées par trois directions de l'organe central :

- la direction des Risques,
- le Secrétariat Général, en charge de la Conformité et des Contrôles Permanents,
- la direction de l'Inspection générale groupe, en charge du contrôle périodique.

Un lien fonctionnel fort entre l'établissement et l'organe central

Les fonctions de contrôle permanent et périodique localisées au sein de l'établissement (et de ses filiales) sont rattachées, dans le cadre de filières de contrôle intégrées par un lien fonctionnel fort, aux directions centrales de contrôle de BPCE correspondantes. Ce lien recouvre en particulier :

- un avis conforme sur les nominations et retraits des responsables des fonctions de contrôle permanent ou périodique dans l'établissement,
- des obligations de reporting, d'information et d'alerte,
- l'édiction de normes par l'organe central consignées dans des chartes,
- la définition ou l'approbation de plans de contrôle.

L'ensemble de ce dispositif a été approuvé par le directoire de BPCE le 7 décembre 2009 et présenté au comité d'audit du 16 décembre 2009 et au conseil de surveillance de BPCE. La charte des risques a été revue en juillet 2020 ; le corpus normatif est composé de trois chartes groupe couvrant l'ensemble des activités : la charte du contrôle interne groupe, charte faïtière s'appuyant sur deux chartes spécifiques qui sont :

- la charte de la filière d'audit interne,
- et la charte des risques, de la conformité et des contrôles permanents.

Une organisation adaptée aux spécificités locales

Au niveau de l'établissement, le Directeur Général, définit la structure organisationnelle. Il répartit les responsabilités et les moyens de manière optimale pour assurer, conformément aux orientations définies par le conseil d'administration, la couverture des risques, leur évaluation et leur gestion.

La responsabilité du contrôle permanent de premier niveau incombe au premier chef aux Directions opérationnelles ou fonctionnelles ; les contrôles permanents de deuxième niveau et l'audit interne sont assurés par des Directions fonctionnelles centrales indépendantes dont les responsables au sens des articles 16 à 20 et 28 à 34 de l'arrêté A 2014-11-03 sur le contrôle interne sont directement rattachés aux dirigeants effectifs au sens de l'article 10 du même arrêté.

Conformément à l'article 30 de cet arrêté, il est admis que le responsable du contrôle de la conformité puisse être rattaché au Directeur des Risques, dénommé alors Directeur Risques et Conformité. Cette organisation est en vigueur à la BPBFC.

2.6.1 Présentation du dispositif de contrôle permanent

Contrôle permanent hiérarchique (niveau 1)

Le contrôle permanent dit hiérarchique (niveau 1), premier maillon du contrôle interne est assuré par les services opérationnels ou fonctionnels sous le contrôle de leur hiérarchie. Ces services sont responsables des risques qu'ils génèrent à travers les opérations qu'ils réalisent.

Ceux-ci sont notamment responsables :

- de la mise en œuvre des autocontrôles formalisés, tracés et reportables ;
- de la formalisation et de la vérification du respect des procédures de traitement des opérations, détaillant la responsabilité des acteurs et les types de contrôle effectués ;
- de la vérification de la conformité des opérations ;
- de la mise en œuvre des préconisations rédigées par les fonctions de contrôle de niveau 2 sur le dispositif de contrôles de niveau 1 ;
- de rendre compte et d'alerter les fonctions de contrôle de niveau 2.

En fonction des situations et activités et, le cas échéant, conjointement, ces contrôles de niveau 1 sont réalisés soit de préférence par une unité de contrôle ad hoc de type middle office ou entité de contrôle comptable, soit par les opérateurs eux-mêmes.

Les contrôles de niveau 1 font l'objet d'un reporting formalisé aux directions ou fonctions de contrôle permanent dédiées concernées.

Contrôle permanent par des entités dédiées (niveau 2)

Les contrôles de second niveau sont du ressort de la seconde ligne de défense et sont assurés par des fonctions indépendantes des activités opérationnelles. Les contrôles de second niveau ne peuvent pas se substituer aux contrôles de premier niveau.

Les fonctions de contrôle permanent de second niveau sont notamment responsables :

- de la documentation du plan annuel de contrôles de niveau 2 et du pilotage de sa mise en œuvre ;
- de l'exhaustivité et de la mise à jour des référentiels de contrôles sur le périmètre dans le cadre des risques à piloter et des nécessités réglementaires ;
- de la réalisation des contrôles permanents du socle commun groupe ;
- de l'existence, de l'analyse des résultats et du reporting notamment en lien avec les résultats des contrôles de premier niveau ;
- de la sollicitation du contrôle permanent de niveau 1 sur la mise en œuvre des préconisations ;
- du suivi de la mise en œuvre des plans d'actions correctifs notamment ceux définis au niveau du Groupe et ceux prioritaires par l'Etablissement au niveau 2.

Comité de coordination du contrôle interne

Le Directeur Général est chargé d'assurer la cohérence et l'efficacité du contrôle permanent. Un Comité de coordination des fonctions de contrôle se réunit trimestriellement sous la présidence du Directeur Général.

Ce comité a vocation à traiter l'ensemble des questions relatives à la cohérence et à l'efficacité du dispositif de contrôle interne de l'établissement, ainsi que les résultats issus des travaux de maîtrise des risques et de contrôle interne et des suites qui leur sont données.

Il a notamment pour objet :

- d'informer régulièrement l'exécutif sur l'évolution du dispositif de contrôle de l'établissement ;
- de mettre en évidence les zones de risques émergents ou récurrents, qu'elles aient pour origine l'évolution de l'activité, les mutations de l'environnement ou l'état des dispositifs de contrôle ;
- de remonter au niveau de l'exécutif les dysfonctionnements significatifs observés ;
- d'examiner les modalités de mise en œuvre des principales évolutions réglementaires, et leurs éventuelles implications sur le dispositif et les outils de contrôle ;
- de s'assurer de la bonne prise en compte des conclusions des travaux de contrôle, d'examiner les mesures correctrices décidées, de les prioriser et de suivre leur réalisation ;
- de décider des mesures à mettre en place afin de renforcer le niveau de sécurité de l'établissement et d'assurer, en tant que de besoin, la coordination des actions développées par les fonctions de contrôle permanent.

Participent à ce comité :

- le Directeur Général,
- le Directeur des Risques et de la Conformité,
- la Directrice Financière et Juridique,
- le Directeur de l'Audit Interne,
- le Directeur du département Risques Opérationnels / Contrôles Permanents,
- la Directrice du département Conformité,
- le Directeur des Risques de Crédits et des Risques Financiers,
- Le Directeur Adjoint Qualité et Prestations Bancaires
- la Responsable du Pôle Révision Comptable.

Le dispositif Groupe de gestion et de contrôle permanent des risques et son articulation avec les filières en établissement est développé plus précisément dans la partie 2.7 de ce rapport.

2.6.2 Présentation du dispositif de contrôle périodique

Le contrôle périodique est assuré par l'Audit interne sur toutes les activités, y compris le contrôle permanent.

Dans le cadre des responsabilités définies par l'article 17 de l'arrêté A-2014-11-03 sur le contrôle interne, l'Audit interne s'assure de la qualité, l'efficacité, la cohérence et le bon fonctionnement du dispositif de contrôle permanent et de la maîtrise des risques. Son périmètre d'intervention couvre tous les risques et toutes les activités de l'établissement, y compris celles qui sont externalisées. Il s'étend également à ses filiales.

Ses objectifs prioritaires sont d'évaluer et de rendre compte aux dirigeants effectifs et à l'organe de surveillance de l'établissement :

- de la qualité de la situation financière ;
- du niveau des risques effectivement encourus ;
- de la qualité de l'organisation et de la gestion ;
- de la cohérence, de l'adéquation et du bon fonctionnement des dispositifs d'évaluation et de maîtrise des risques ;
- de la fiabilité et de l'intégrité des informations comptables et des informations de gestion ;
- du respect des lois, des règlements, des règles du Groupe ou de chaque entreprise ;
- de la mise en œuvre effective des recommandations des missions antérieures et des régulateurs.

Rattaché directement au Directeur Général, l'Audit interne exerce ses missions de manière indépendante des Directions opérationnelles et de contrôle permanent. Ses modalités de fonctionnement, sont précisées dans une charte d'audit Groupe approuvée par le Directoire de BPCE le 7 décembre 2009, qui s'applique à l'établissement, charte elle-même déclinée en normes thématiques (ressources d'audit, audit du réseau commercial, missions, suivi des recommandations, ...). Elle a été mise à jour au mois de juillet 2018.

Les programmes pluriannuel et annuel de la Direction de l'Audit Interne sont arrêtés en accord avec l'Inspection générale groupe ; celle-ci est tenue régulièrement informée de leur réalisation ou de toute modification de périmètre et du risk assessment afférent. L'Inspection générale groupe s'assure que la Direction de l'Audit Interne des entreprises dispose des moyens nécessaires à l'exercice de sa mission et la bonne couverture du plan pluriannuel d'audit. L'Inspection générale groupe s'assure de la diversité des compétences, de la bonne réalisation des parcours de formation et de l'équilibre entre les auditeurs senior et junior au sein des équipes d'Audit Interne des établissements. Enfin, l'Inspection générale groupe émet un avis formalisé dans un courrier et éventuellement des réserves sur le plan pluriannuel d'audit, la qualité des travaux et rapports d'audit qui lui ont été communiqués ainsi que sur les moyens alloués tant en nombre que sur les compétences. Le courrier du Directeur de l'Inspection générale groupe est adressé au Directeur Général de l'établissement avec copie au Président de l'organe de surveillance, il est également communiqué au Comité des Risques et au Conseil d'Administration.

A l'issue de ses investigations, la mission d'audit émet un pré-rapport qui contient notamment ses recommandations et auquel l'unité auditée doit répondre. Chaque recommandation est hiérarchisée en fonction de son importance. Le rapport définitif intègre la réponse des audités à chaque recommandation ; celle-ci inclut des plans d'action et des engagements sur des dates de mise en œuvre. Ce rapport est transmis, outre les responsables de l'unité auditée, aux dirigeants de l'établissement.

Le management opérationnel est responsable de la mise en œuvre des recommandations. Il met en place des plans d'action adaptés et informe de leur taux d'avancement au moins semestriellement à l'Audit Interne. Celui-ci en assure un reporting régulier au comité de coordination du contrôle interne et au comité des risques.

L'Audit Interne, en vertu de son devoir d'alerte, saisit le comité des risques en cas de non mise en place des actions correctrices dans les délais prévus.

Dans le cadre des responsabilités qui lui sont dévolues, l'inspection générale Groupe mène également de façon périodique des missions de contrôle au sein de l'établissement.

2.6.3 Gouvernance

La gouvernance du dispositif de contrôle interne repose sur :

- **Le comité de direction** qui définit et met en œuvre les organisations et moyens permettant d'assurer de manière exhaustive, optimale et saine la correcte évaluation et gestion des risques, et de disposer d'un pilotage adapté à la situation financière à la stratégie et à l'appétit au risque de l'établissement et du Groupe BPCE. Il est responsable de la maîtrise au quotidien des risques et en répond devant l'organe de surveillance. Il définit la tolérance aux risques au travers d'objectifs généraux en

matière de surveillance et gestion des risques, dont la pertinence est régulièrement évaluée ; il assure un suivi régulier de la mise en œuvre des politiques et stratégies définies. Il informe régulièrement le Comité des risques et le conseil d'administration des éléments essentiels et principaux enseignements tirés de l'analyse et du suivi des risques associés à l'activité et aux résultats de l'établissement.

- **Le conseil d'administration** qui approuve le dispositif dédié à l'appétit aux risques proposé par le comité de direction et veille à la maîtrise des principaux risques encourus, approuve les limites globales (plafonds), arrête les principes de la politique de rémunération et évalue le dispositif de contrôle interne. A cette fin le conseil prend appui sur les comités suivants :
- **Le comité des risques** qui assiste l'organe de surveillance et, dans ce cadre, veille à la qualité de l'information délivrée et, plus généralement, assure les missions prévues par l'arrêté A-2014-11-03 sur le contrôle interne. Son rôle est ainsi de :
 - o examiner l'exposition globale des activités aux risques et donner un avis sur les limites de risques présentées au conseil d'administration/de surveillance,
 - o assurer l'adéquation entre la politique de rémunération et les objectifs de maîtrise des risques,
 - o porter une appréciation sur la qualité du contrôle interne, notamment la cohérence des systèmes de mesure, de surveillance et de maîtrise des risques, et proposer, si nécessaire, des actions complémentaires à ce titre,
 - o examiner les rapports prévus par les articles 258 à 265 de l'arrêté A-2014-11-03 sur le contrôle interne,
 - o veiller au suivi des conclusions des missions de l'Audit interne, de l'inspection générale et des régulateurs, et examiner le programme annuel de l'audit.
- En application des dispositions de l'article L.823-19 du Code de commerce, l'organe de surveillance s'est également doté d'un **comité d'audit** pour assurer le suivi des questions relatives à l'élaboration et au contrôle des informations comptables et financières. Son rôle est ainsi de :
 - o vérifier la clarté des informations fournies et porter une appréciation sur la pertinence des méthodes comptables adoptées pour l'établissement des comptes individuels et consolidés,
 - o émettre un avis sur le choix ou le renouvellement des commissaires aux comptes de l'établissement et examiner leur programme d'intervention, les résultats de leurs vérifications et leurs recommandations ainsi que toutes les suites données à ces dernières.
- **Un comité des rémunérations** assiste par ailleurs l'organe de surveillance dans la définition des principes de la politique de rémunération au sein de l'établissement dans le respect des dispositions du chapitre VIII du titre IV de l'arrêté A-2014-11-03 sur le contrôle interne. A ce titre, en application de l'article 266 de ce même arrêté, il procède notamment chaque année à un examen :
 - o des principes de la politique de rémunération de l'entreprise,
 - o des rémunérations, indemnités et avantages de toute nature accordés aux mandataires sociaux de l'entreprise,
 - o de la politique de rémunération de la population régulée.
- Enfin, l'organe de surveillance a également créé un **comité des nominations** chargé, en application des dispositions des articles L.511-98 à 101 du Code monétaire et financier, de s'assurer des bonnes conditions de direction et de surveillance de l'établissement. Dans ce cadre, son rôle est notamment de :
 - o s'assurer de l'adéquation des personnes nommées au sein de l'organe de surveillance,
 - o et d'examiner la politique de recrutement des dirigeants effectifs et des responsables en charge du contrôle et de la gestion des risques.

2.7 Gestion des risques

L'exercice 2020 a été marqué par la gestion et les effets de la crise sanitaire Covid-19. Face à cette crise sanitaire, les établissements du Groupe BPCE ont mis en place dès le début de la crise les dispositifs permettant d'assurer la continuité d'activité et le suivi des risques de tous types.

Les Etablissements de la Place ont géré la crise avec deux mesures principales pour accompagner les clients Corporate et Professionnels :

Des moratoires de masse ou spécifiques

La mise en place de Prêts Garantis par l'Etat (PGE)

Au niveau de l'organe central du Groupe BPCE, de nombreux tableaux de bord de crise ont été mis en place, à fréquence rapprochée. Ces tableaux ont couvert toutes les typologies de risque : risques de crédit, risques de marché, risques opérationnels, etc...

En outre, des études d'impacts et des stress-tests ont également été réalisés spécifiquement.

Concernant la gestion et le suivi des **risques de crédit**, plusieurs dispositifs ont été mis en place :

- De nouveaux reportings ont été déployés sur les octrois de Prêts Garantis par l'Etat (PGE) pour suivre chaque semaine la production de ces prêts (les secteurs financés, la notation des contreparties ...). Dans le contexte de crise Covid-19, le 25 mars 2020, l'Autorité Bancaire Européenne (EBA) a indiqué que les moratoires mis en place à l'initiative des banques relèvent de mesures générales et non spécifiques aux emprunteurs, les Prêts Garantis par l'Etat n'entraînant donc pas automatiquement la qualification du contrat de prêt en forbearance ;
- Un indicateur synthétique COVID-19 permettant d'identifier les clients pouvant être impactés par la crise sanitaire a également été mis en place. Ce dispositif complété d'un outil propre à la Banque Populaire Bourgogne Franche-Comté appelé

- « BOX PGE » permet de détecter et de prendre en charge les situations de risque et de traiter rapidement toute évolution défavorable sur la base d'informations plurielles, notamment sur les segments de clientèle Professionnels et très petites entreprises (TPE) où les données sont plus accessibles ;
- Une grille override dans le cadre de la gestion de la crise sanitaire a été définie : elle modifie la norme d'override actuellement en place pour les clients impactés par la crise sanitaire ;
 - Une évolution de la norme de segmentation sur le chiffre d'affaires des professionnels dans le contexte COVID-19 a été effectuée. Cette évolution vise à lisser l'effet crise Covid-19 et à éviter des changements intempestifs de segment.

Concernant la **continuité d'activité et la sécurité informatique**, fort des expériences et du plan pandémique constitué à l'issue des précédentes alertes de grippe (aviaire et porcine), le Groupe a engagé une réponse rapide, pertinente et proportionnée dans le reste du monde et particulièrement en France métropolitaine.

Le traitement de la situation résultant de la pandémie de Covid-19 a permis de confirmer la pertinence des orientations de gestion de crise retenues, tant au niveau des mesures que des outils déployés ; le Groupe reste toutefois conscient que ces dispositions ne sont pas reproductibles à tous les types de crise et a développé, de ce fait, d'autres réponses adaptées aux différents contextes possibles.

Les infrastructures de travail à distance, déjà opérationnelles, ont été densifiées afin de poursuivre l'activité dans le cadre du confinement décidé par les autorités. La sécurité des systèmes d'information, dont les aspects RGPD, la conformité et les contrôles antifraude ont été adaptés à la logique de travail à distance sur toutes les chaînes opérationnelles de traitement concernées. Les ressources humaines et la communication Groupe ont été fortement mobilisées pour adapter le contexte nominal de travail des collaborateurs et renforcer le lien social en période de confinement.

En parallèle, les Etablissements ont déployé leur dispositif de gestion de crise, en constante liaison et en cohérence avec le dispositif Groupe.

Organisé autour d'une Cellule de Coordination Groupe, des cellules de crise métiers spécifiques sont venues compléter le dispositif afin de relever les défis particuliers (Banque de Proximité et Assurance, Finance, ...).

S'agissant de la **Conformité**, l'année 2020 a été marquée, du fait d'une crise sanitaire exceptionnelle, par la validation de processus de commercialisation dérogatoires ainsi que de produits spécifiques (ex : PGE, crédits étudiant, reports d'échéance de crédit clients professionnels et de prêts immobiliers).

La protection des clients a également été au centre des préoccupations du Groupe, tout d'abord physique, par la promotion des apports technologiques et notamment du paiement « sans contact » chez les commerçants ou de l'identification sans contact lors des règlements des minimas sociaux, mais aussi par un déploiement sans délai des mesures économiques gouvernementales (notamment le PGE).

La Conformité a également mis en place des processus dérogatoires sur les produits et services existants, commerciaux ou internes, permettant d'accompagner la clientèle, notamment pour les reports d'échéances.

Le schéma ci-après synthétise ces dispositifs :



2.7.1 Dispositif de gestion des risques et de la conformité

2.7.1.1 Dispositif Groupe BPCE

La fonction de gestion des risques et celle de certification de la conformité assurent, entre autres missions, le contrôle permanent des risques et de la conformité.

Les Directions des Risques et / ou de la Conformité veillent à l'efficacité du dispositif de maîtrise des risques. Elles assurent l'évaluation et la prévention des risques, l'élaboration de la politique risque intégrée aux politiques de gestion des activités opérationnelles et la surveillance permanente des risques.

Au sein de l'organe central BPCE, la Direction des Risques et le Secrétariat Général en charge de la conformité et des contrôles permanents assurent la cohérence, l'homogénéité, l'efficacité, et l'exhaustivité de la mesure, de la surveillance et de la maîtrise des risques. Ces Directions sont en charge du pilotage consolidé des risques du Groupe.

Les missions de ces dernières sont conduites de manière indépendante des directions opérationnelles. Ses modalités de fonctionnement, notamment en filières, sont précisées entre autres dans la Charte des Risques, de la Conformité et des Contrôles Permanents Groupe, approuvée par le directoire de BPCE le 7 décembre 2009 et dont la dernière mise à jour date de juillet 2020, en lien avec l'arrêté du 3 novembre 2014 dédié au contrôle interne. La Direction des Risques et / ou de la Conformité de notre établissement lui est rattachée par un lien fonctionnel fort.

2.7.1.2 Direction des Risques et de la Conformité

La Direction des Risques et de la Conformité de la BPBFC, est rattachée hiérarchiquement au Directeur Général et fonctionnellement à la Direction des Risques de BPCE, et du Secrétariat Général Groupe en charge de la conformité et des contrôles permanents.

La Direction des Risques et de la Conformité couvre l'ensemble des risques : risques de crédit, risques financiers, risques opérationnels, risques climatiques, risques de modèles, risques de non-conformité ainsi que des activités transverses de pilotage et de contrôle des risques. Elle assure conformément à l'article 75 de l'arrêté du 3 novembre 2014 relatif au contrôle interne, la mesure, la surveillance et la maîtrise des risques.

Pour assurer son indépendance, les fonctions risques et conformité, distinctes des autres filières de contrôle interne, sont des fonctions indépendantes de toutes les fonctions effectuant des opérations commerciales, financières ou comptables.

Dans le cadre de la fonction de gestion des risques, les principes définis dans la Charte des Risques, de la Conformité et des Contrôles Permanents Groupe sont tous déclinés au sein de l'établissement. Ainsi de manière indépendante, la Direction des Risques et de la Conformité contrôle la bonne application des normes et des méthodes de mesure des risques, notamment les dispositifs de limites et les schémas délégataires. Elle s'assure que les principes de la politique des risques sont respectés dans le cadre de ses contrôles permanents de deuxième niveau.

Les Dirigeants Effectifs veillent à ce que les systèmes de gestion des risques mis en place soient appropriés au profil de risque et à la stratégie commerciale de l'établissement, conformément à la réglementation concernant les exigences prudentielles applicables aux établissements de crédit et aux entreprises d'investissement (CRR).

Périmètre couvert par la Direction des Risques et de la Conformité

La Direction des Risques et de la Conformité couvre l'ensemble du périmètre de la Banque Populaire Bourgogne Franche-Comté (maison-mère et filiales consolidées). Les risques des filiales sont gérés directement par la Direction des Risques et de la Conformité.

Principales attributions de la fonction de gestion des risques et de certification de la conformité de notre établissement

La Direction des Risques et/ou de la Conformité :

- est force de proposition de la politique des risques de l'établissement, dans le respect des politiques des risques du Groupe (limites, plafonds...);
- identifie les risques, en établit la macro-cartographie avec une liste des risques prioritaires et pilote le process annuel de révision du dispositif d'appétit au risque et du plan annuel de contrôle ;
- contribue à l'élaboration des dispositifs de maîtrise des risques, des politiques de gestion des activités opérationnelles (limites quantitatives, schéma délégataire, analyse a priori des nouveaux produits ou des nouvelles activités) ;
- valide et assure le contrôle de second niveau du périmètre (normes de valorisation des opérations, provisionnement, dispositifs de maîtrise des risques) ;
- contribue à la définition des normes de contrôle permanent de premier niveau des risques et/ou conformité et veille à leur bonne application (la définition des normes et méthodes Groupe étant une mission de l'organe central) ;
- assure la surveillance de tous les risques, y compris de non-conformité, notamment la fiabilité du système de détection des dépassements de limites et le suivi et contrôle de leur résolution ;
- évalue et contrôle le niveau des risques (stress scenarii...);
- élabore les reportings risques à destination des instances dirigeantes (les Dirigeants Effectifs et l'Organe de Surveillance), contribue aux rapports légaux ou réglementaires et alerte les Dirigeants Effectifs et l'Organe de Surveillance en cas d'incident significatif (art. 98 de l'arrêté du 3 novembre 2014 relatif au contrôle interne) ;
- contribue à la diffusion de la culture du risque et de la conformité au sein de l'établissement.

Organisation et moyens dédiés

La Direction des Risques et de la conformité comprend 32 collaborateurs répartis en 3 départements (Conformité, Risques de Crédit et Financiers, Risques opérationnels et Contrôles Permanents) au sein desquels sont constitués différents pôles et domaines (Sécurité Financière comprenant la lutte contre la fraude, la lutte contre le blanchiment et le financement du terrorisme, la Déontologie, le Contrôle des Services d'Investissements, la SSI, le PUPA, la RGPD...).

Les décisions structurantes en matière de risque et de conformité sont prises par des comités spécifiques : le Comité Conformité et Risques Opérationnels, le Comité Risques de Crédit, le Comité de Surveillance, le Comité Financier et le Comité de Coordination des Fonctions de Contrôles, tous présidés par le Directeur Général de la Banque Populaire Bourgogne Franche-Comté. Ces comités valident la définition des grandes orientations risques de l'établissement (limites, politiques de risques, chartes...). Ils examinent régulièrement les principaux risques de crédit, opérationnels et financiers de notre établissement.

Les évolutions intervenues en 2020

Aucune évolution significative n'est intervenue courant 2020.

2.7.1.3 Principaux risques de l'année 2020

Le profil global de risque de la Banque Populaire Bourgogne Franche-Comté correspond à celui d'une banque de réseau. Les risques sont concentrés essentiellement sur l'activité de crédit, afin de soutenir et de financer l'économie.

La répartition des risques pondérés de la Banque Populaire Bourgogne Franche-Comté au 31/12/2020 est la suivante :

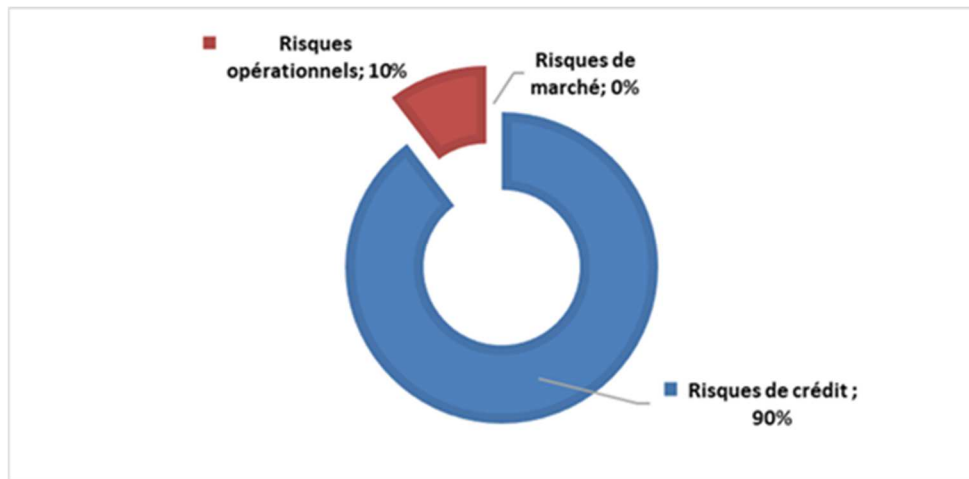

Pour faire face aux conséquences de la crise sanitaire COVID-19, l'établissement a mis en œuvre une provision sectorielle visant à couvrir la sinistralité future qui pourrait en résulter.

2.7.1.4 Culture Risques et conformité

Pour mener à bien leurs différents travaux, les établissements du Groupe BPCE s'appuient notamment sur la charte du Contrôle interne et la charte des Risques, de la Conformité et des Contrôles Permanents du Groupe. Cette dernière précise notamment que l'Organe de Surveillance et les Dirigeants Effectifs de chaque établissement promeuvent la culture du risque et de la conformité à tous les niveaux de leur organisation et que les fonctions de gestion des risques et de conformité coordonnent la diffusion de la culture risque et conformité auprès de l'ensemble des collaborateurs, en coordination avec l'ensemble des autres filières et/ou fonctions de la Banque Populaire Bourgogne Franche-Comté.

D'une manière globale, notre direction :

- participe à des journées d'animation des fonctions de gestion des risques et de conformité, moments privilégiés d'échanges sur les problématiques risques, de présentation des travaux menés par les différentes fonctions, de formation et de partages de bonnes pratiques entre établissements qui se déclinent également par domaine : crédits, financiers, opérationnels, non-conformité associant tous les établissements du Groupe. Des groupes de travail dédiés viennent compléter ce dispositif ;
- enrichit son expertise réglementaire, notamment via la réception et la diffusion de documents réglementaires pédagogiques ;
- effectue des interventions régulières dans les différentes filières de l'établissement (fonctions commerciales, fonctions supports,...) pour promouvoir la culture du risque et de la conformité ;
- est représentée par son Directeur des Risques et de la Conformité à des audioconférences avec l'organe central ou des réunions régionales réunissant les Directeurs des Risques et de la Conformité des réseaux et des filiales du Groupe BPCE autour de sujets d'actualité ;
- contribue, via ses Dirigeants ou son Directeur des Risques et de la Conformité, aux décisions prises dans les comités dédiés à la fonction de gestion des risques au niveau Groupe ;
- bénéficie, pour le compte de ses collaborateurs, d'un programme de formation annuel diffusé par BPCE et complété par des formations internes ;

- réalise la macro-cartographie des risques de l'établissement, évaluant ainsi son profil de risque et identifiant ses principaux risques prioritaires ;
- pilote la revue annuelle des indicateurs d'appétit au risque de l'établissement dans le cadre du dispositif mis en place par le Groupe ;
- s'attache à la diffusion de la culture risque et conformité et à la mise en commun des meilleures pratiques avec les autres établissements du Groupe BPCE ;
- mesure le niveau de culture risque et conformité, à partir d'une auto-évaluation sur la base d'un questionnaire de 138 questions sur la culture risque et conformité, fondé sur les recommandations du FSB 2014, AFA 2017 et les guidelines EBA 2018.

Plus spécifiquement, pour coordonner les chantiers transverses, la Direction des Risques et de la Conformité de notre établissement s'appuie sur la Direction des Risques de BPCE et le Secrétariat Général en charge de la conformité et des contrôles permanents du Groupe BPCE qui contribuent à la bonne coordination de la fonction de gestion des risques et de certification de la conformité et pilotent la surveillance globale des risques y compris ceux inhérents à la conformité au sein du Groupe.

MACRO-CARTOGRAPHIE DES RISQUES DE L'ETABLISSEMENT :

La macro-cartographie des risques de la Banque Populaire Bourgogne Franche-Comté répond à la réglementation, en particulier à l'arrêté du 3 novembre 2014 dédié au contrôle interne qui indique dans ses articles 100, 101 et 102 (reprenant des dispositions contenues dans le CRBF 97-02) la nécessité de disposer d'une « cartographie des risques qui identifie et évalue les risques encourus au regard de facteurs internes et externes » ainsi qu'aux guidelines de l'EBA « orientations sur la gouvernance interne » publiés le 1er juillet 2018. La Banque répond à cette obligation avec le dispositif de la « macro-cartographie des risques » qui a été développé par le Groupe BPCE.

Cette macro-cartographie a pour objectif de sécuriser les activités des établissements, de conforter leur rentabilité financière et leur développement dans la durée. Cette approche par les risques via une cotation du dispositif de maîtrise des risques permet la mise en œuvre et le suivi de plans d'action ciblés.

La macro-cartographie des risques a un rôle central dans le dispositif global de gestion des risques d'un établissement : grâce à l'identification et à la cotation de ses risques, via notamment l'évaluation du dispositif de maîtrise des risques, chaque établissement du groupe dispose de son profil de risque et de ses risques prioritaires. Cette approche par les risques sert à actualiser chaque année l'appétit au risque et les plans de contrôle permanent et périodique des établissements.

Des plans d'action ciblés sur les risques prioritaires sont mis en place dans un but de réduction et/ou contrôle des risques. Les résultats de la macro-cartographie des risques contribuent à l'exercice du SREP (Supervisory Review and Evaluation Process) du groupe, en identifiant les principaux risques en approche gestion des risques et prudentielle et alimentent notamment le rapport annuel de contrôle interne, le rapport ICAAP (Internal Capital Adequacy Assessment Process) ainsi que le document d'enregistrement universel pour le chapitre facteurs de risques.

En 2020, une consolidation des macro-cartographies a été effectuée pour chacun des réseaux. Chaque établissement dispose de la comparaison de sa macro-cartographie avec celle de son réseau. Une consolidation des plans d'action mis en place par les établissements sur leurs risques prioritaires a également été produite.

L'intégration en 2020 de la macro-cartographie des risques dans l'outil de gestion des contrôles permanents Priscop, a permis d'automatiser les liens risques – contrôles dans le dispositif de maîtrise des risques.

2.7.1.5 Appétit au risque

Rappel du contexte

L'appétit au risque du Groupe BPCE correspond au niveau de risque qu'il est prêt à accepter dans le but d'accroître sa rentabilité tout en préservant sa solvabilité. Celui-ci doit être cohérent avec l'environnement opérationnel de l'établissement, sa stratégie et son modèle d'affaires, tout en privilégiant les intérêts de ses clients. L'appétit au risque du Groupe est déterminé en évitant des poches de concentration majeures et en allouant de manière optimisée les fonds propres.

Le dispositif s'articule autour :

- de la définition du profil de risque du Groupe (ou *Risk Appetit Statement*) qui assure la cohérence entre l'ADN du Groupe, son modèle de coût et de revenus, son profil de risque et sa capacité d'absorption des pertes ainsi que son dispositif de gestion des risques ;
- d'indicateurs couvrant l'ensemble des risques majeurs auxquels le Groupe est exposé et complété de limites ou seuils déclenchant des actions et une gouvernance spécifique en cas de dépassement ;
- d'une gouvernance intégrée aux instances de gouvernance du Groupe pour sa constitution et revue ainsi qu'en cas de survenance d'un incident majeur ; ainsi qu'une déclinaison de l'ensemble des principes à chaque établissement du Groupe ;
- d'une pleine insertion opérationnelle avec les dispositifs transverses de planification financière.

Profil d'appétit au risque

L'appétit au risque se définit selon 5 critères propres à notre Groupe :

- son ADN ;
- son modèle de coûts et de revenus ;
- son profil de risque ;
- sa capacité d'absorption des pertes ;
- et son dispositif de gestion des risques.

L'ADN du Groupe BPCE et de la BPBFC

L'ADN du Groupe BPCE

Groupe coopératif décentralisé et solidaire, le Groupe BPCE organise son activité autour d'un capital logé majoritairement localement dans ses établissements régionaux et d'un refinancement de marché centralisé optimisant les ressources apportées aux entités. De par sa nature mutualiste, le Groupe BPCE a pour objectif d'apporter le meilleur service à ses clients, dans la durée, tout en dégagant un résultat pérenne.

Le Groupe BPCE :

- doit préserver la solvabilité, la liquidité et la réputation de chacune des entités du Groupe, mission dont l'organe central est en charge à travers un pilotage des risques consolidés, une politique des risques et des outils communs ;
- est constitué d'entités et de banques régionales, détenant la propriété du Groupe et de ses filiales. Au-delà de la gestion normale, en cas de crise, des mécanismes de solidarité entre les entités du groupe assurent la circulation du capital et permettent d'éviter le défaut d'une entité ou de l'organe central ;
- se focalise sur les risques structurants de son modèle d'affaires de banque universelle avec une composante prépondérante en banque de détail en France, tout en intégrant d'autres métiers nécessaires au service de l'ensemble des clientèles ;
- diversifie ses expositions en développant certaines activités en ligne avec son plan stratégique :
 - o développement de la bancassurance et de la gestion d'actifs,
 - o développement international (majoritairement Banque de Grande Clientèle et gestion d'actifs et de manière plus ciblée sur la Banque de Détail).

En termes de profil de risques, le Groupe BPCE assume des risques intrinsèquement liés à ses métiers de Banque de Détail et à ses activités de Banque de Grande Clientèle.

L'ADN de l'établissement :

La Banque Populaire Bourgogne Franche-Comté est une des maisons mère du Groupe BPCE et intervient sur l'ensemble de son territoire (région Bourgogne Franche-Comté et département de l'Ain), et accompagne ses clients dans leurs projets de développements sur d'autres territoires. Elle est indépendante et effectue son activité de banque de plein exercice. Au-delà de la gestion normale, en cas de crise, des mécanismes de solidarité entre les établissements du réseau Banque Populaire et entre réseaux et entités du Groupe assurent la circulation du capital et permettent d'éviter le défaut d'une entité ou de l'Organe Central. La Banque Populaire Bourgogne Franche-Comté est un établissement bancaire universel c'est-à-dire effectuant des opérations de banque classiques et proposant des produits et services bancaires et d'assurance dédiés à des clientèles essentiellement de détail (particuliers et professionnels) et de PME locales. À ce titre la Banque Populaire Bourgogne Franche-Comté s'interdit toute opération pour compte propre et déploie l'ensemble du dispositif lié à la protection de la clientèle ou aux lois, règlements, arrêtés et bonnes pratiques qui s'appliquent aux banques françaises.

Le refinancement de marché de la Banque Populaire Bourgogne Franche-Comté est effectué de manière centralisée au niveau du Groupe, permettant ainsi une allocation à la Banque Populaire Bourgogne Franche-Comté à raison de son besoin lié à son activité commerciale et son développement. La préservation de l'image du Groupe auprès des investisseurs et de leur confiance est donc cruciale, le Groupe étant parmi les plus gros émetteurs de dette au niveau européen. De ce fait, la qualité de la signature BPCE, la relation avec les investisseurs du Groupe et leur perception de son profil de risque ainsi que sa notation sont des priorités.

Modèle d'affaires

Le Groupe BPCE se focalise sur les risques structurants de son modèle d'affaires de bancassureur avec une composante prépondérante en Banque de Détail en France, tout en intégrant d'autres métiers nécessaires au service des clients du Groupe. Il est fondamentalement une banque universelle, disposant d'une forte composante de Banque de Détail en France, sur l'ensemble des segments et marchés et présent sur tout le territoire à travers deux réseaux concurrents dont les entités régionales ont une compétence territoriale définie par leur région d'activité. Afin de renforcer cette franchise et d'offrir une palette complète de services à ses clients, le Groupe BPCE développe une activité de financement de l'économie, essentiellement à destination des PME, des professionnels et des particuliers.

Certaines activités (notamment services financiers spécialisés, Banque de Grande Clientèle, gestion d'actifs, assurance) sont logées dans des filiales spécialisées.

Enfin, compte tenu du contexte d'évolution des taux dans lequel le Groupe BPCE évolue d'une part, et de l'engagement de dégager un résultat résilient et récurrent d'autre part, le Groupe maintient un équilibre entre la recherche de rentabilité et les risques liés à ses activités.

Profil de risque

L'équilibre entre la recherche de rentabilité et le niveau de risque accepté se traduit dans le profil de risque du Groupe BPCE et se décline dans les politiques de gestion des risques du Groupe.

Notre établissement assume des risques intrinsèquement liés à ses métiers de Banque de Détail.

Du fait de notre modèle d'affaires, nous assumons les risques suivants :

- le risque de crédit et de contrepartie induit par notre activité prépondérante de crédit aux particuliers, aux professionnels et aux entreprises est encadré via des politiques de risques Groupe, reprises dans notre politique de risques, des limites de concentration par contrepartie, par pays et par secteur et un système délégué adéquat complété de suivis des portefeuilles et d'un dispositif de surveillance ;
- le risque de taux structurel est notamment lié à notre activité d'intermédiation et de transformation en lien fort avec notre activité de crédits immobiliers à taux fixes et aux ressources réglementées. Il est encadré par des normes Groupe communes et des limites au niveau de notre Banque ;
- le risque de liquidité est piloté au niveau du Groupe qui alloue à notre Banque la liquidité complétant les ressources clientèle levées localement. La Banque est responsable de la gestion de sa réserve de liquidité dans le cadre des règles Groupe ;
- Les risques non financiers sont encadrés par des normes qui couvrent les risques de non-conformité, de fraude, de sécurité des systèmes d'information, les risques de conduite (conduct risk), les risques juridiques ainsi que d'autres risques opérationnels. Pour ce faire, il est mis en œuvre :
 - o un référentiel commun de collecte des données pour l'ensemble des établissements du Groupe et d'outils permettant la cartographie annuelle et la remontée des pertes et des incidents au fil de l'eau,
 - o un suivi des risques majeurs et des risques à piloter retenus par notre Banque,
 - o des plans d'actions sur des risques spécifiques et d'un suivi renforcé des risques naissants.

Enfin, l'alignement des exigences de nos clients particuliers (porteurs de parts sociales constitutifs de nos fonds propres) et de nos investisseurs crédit impose une aversion très forte au risque de réputation.

Nous concentrons sur des périmètres spécifiques les risques suivants :

- risque de marché ;
- risque lié aux activités d'assurance ;
- risque de titrisation.

Nous nous interdisons de nous engager sur des activités que nous ne maîtrisons pas ou de trading pour compte propre. Les activités aux profils de risque et à la rentabilité élevés sont strictement encadrées.

Quelles que soient les activités, entités ou géographies, nous avons vocation à fonctionner au plus haut niveau d'éthique, de conduite et selon les meilleurs standards d'exécution et de sécurité des opérations.

La gestion des risques est encadrée par :

- une gouvernance avec des comités dédiés permettant de suivre l'ensemble des risques ;
- des documents cadre (référentiels, politiques, normes, ...) et des chartes ;
- un dispositif de contrôle permanent.

Capacité d'absorption des pertes

Le Groupe BPCE possède un niveau élevé de liquidité et de solvabilité traduisant, le cas échéant, sa capacité à absorber la manifestation d'un risque au niveau des entités ou du Groupe.

En termes de solvabilité le Groupe est en capacité d'absorber durablement le risque via sa structure en capital.

Au niveau de la liquidité, le Groupe dispose d'une réserve significative composée de cash et de titres permettant de faire face aux besoins réglementaires, de satisfaire les exercices de stress tests et également d'accéder aux dispositifs non-conventionnels de financement auprès des banques centrales. Il dispose également d'actifs de bonne qualité éligibles aux dispositifs de refinancement de marché et à ceux proposés par la BCE.

Le Groupe assure la robustesse de ce dispositif par la mise en œuvre de stress tests globaux réalisés régulièrement. Ils sont destinés à vérifier la capacité de résistance du Groupe notamment en cas de crise grave.

Conséquence de son ADN et de son modèle d'affaire, la Banque Populaire Bourgogne Franche-Comté possède un niveau de solvabilité élevé. Cela traduit sa capacité, le cas échéant, à absorber la manifestation d'un risque tant au niveau de la Banque Populaire Bourgogne Franche-Comté qu'au niveau du Groupe BPCE.

Dispositif de gestion des risques

La mise en œuvre de l'appétit au risque s'articule autour de quatre composantes essentielles : (i) la définition de référentiels communs, (ii) l'existence d'un jeu de limites en adéquation avec celles définies par la réglementation, (iii) la répartition des expertises et responsabilités entre local et central et (iv) le fonctionnement de la gouvernance au sein du Groupe et des différentes entités, permettant une application efficace et résiliente du dispositif d'appétit au risque.

Notre établissement :

- est responsable en premier niveau de la gestion de ses risques dans son périmètre et dispose, à ce titre, de responsable(s) de contrôles permanents dédié(s) ;
- décline la gestion des composantes de l'appétit au risque via un ensemble de normes et référentiels issus de chartes dédiées au contrôle interne conçus au niveau Groupe ;
- Enfin, notre établissement a adopté un ensemble de limites applicables aux différents risques et déclinées au niveau du Groupe.

Le dispositif d'appétit au risque du Groupe ainsi que celui de notre établissement sont mis à jour régulièrement. Tout dépassement de limites quantitatives définies dans le dispositif d'appétit au risque fait l'objet d'une alerte et d'un plan de remédiation approprié pouvant être arrêté par la Direction Générale et communiqué en Conseil d'Administration en cas de besoin.

2.7.2 Facteurs de risques

Les facteurs de risque présentés ci-dessous concernent le Groupe BPCE dans son ensemble, y compris la Banque Populaire Bourgogne Franche-Comté, et sont complètement décrits dans le rapport annuel du Groupe BPCE.

L'environnement bancaire et financier dans lequel la Banque Populaire Bourgogne Franche-Comté, et plus largement le Groupe BPCE, évolue l'expose à de nombreux risques et le contraint à la mise en œuvre d'une politique de maîtrise et de gestion de ces risques toujours plus exigeante et rigoureuse.

Certains des risques auxquels la Banque Populaire Bourgogne Franche-Comté est confrontée sont identifiés ci-dessous. Il ne s'agit pas d'une liste exhaustive de l'ensemble des risques de la Banque Populaire Bourgogne Franche-Comté ni de ceux du Groupe BPCE (se reporter au Document de Référence annuel) pris dans le cadre de son activité ou en considération de son environnement.

Les risques présentés ci-dessous, ainsi que d'autres risques non identifiés à ce jour, ou considérés aujourd'hui comme non significatifs par le Groupe BPCE, pourraient avoir une incidence défavorable majeure sur son activité, sa situation financière et/ou ses résultats.

Risques stratégiques, d'activité et d'écosystème

La pandémie de coronavirus (COVID-19) en cours et ses conséquences économiques pourraient affecter négativement les activités, les résultats et la situation financière du groupe

L'apparition fin 2019 de la COVID-19 et la propagation rapide de la pandémie à l'ensemble de la planète entraînent une dégradation de la situation économique de nombreux secteurs d'activité, une dégradation financière des agents économiques, une forte perturbation des marchés financiers, les pays touchés étant par ailleurs conduits à prendre des mesures sanitaires pour y répondre (fermetures de frontières, mesures de confinement, restrictions concernant l'exercice de certaines activités économiques ...). En particulier, la récession brutale subie par les pays affectés et la réduction des échanges commerciaux mondiaux ont eu et continueront d'avoir des effets négatifs sur la conjoncture économique mondiale, tant que la production mondiale, les investissements, les chaînes d'approvisionnement et les dépenses de consommation seront affectés, impactant ainsi l'activité du groupe et celle de ses clients et contreparties.

La résurgence du virus à l'automne 2020 a conduit à de nouvelles restrictions (notamment, un reconfinement en France et dans un certain nombre de pays européens) et, après un rebond pendant l'été, l'environnement économique pourrait encore se détériorer. Un virus toujours actif pourrait conduire à la prolongation ou à la répétition de mesures restrictives, qui pourraient durer plusieurs mois, et ainsi affecter négativement l'activité, la performance financière et les résultats du Groupe.

En réaction, des mesures massives de politique budgétaire et de politique monétaire de soutien à l'activité ont été mises en place, notamment par le gouvernement français (dispositif de prêts garantis par l'Etat à destination des entreprises et des professionnels, pour les particuliers, mesures de chômage partiel ainsi que de nombreuses autres mesures d'ordre fiscal, social et paiement de factures) et par la Banque Centrale Européenne (accès plus abondant et moins cher à des enveloppes de refinancement très importantes). Dans ce cadre, le Groupe BPCE, et notamment la Banque Populaire Bourgogne Franche-Comté, a participé activement au programme de prêts garantis par l'Etat français et a pris des dispositions particulières pour accompagner financièrement ses clients et les aider à surmonter les effets de cette crise sur leurs activités et leurs revenus (par exemple, report automatique d'échéances de prêt de 6 mois pour certains professionnels et micro-entreprises / PME). Rien ne permet toutefois de garantir que de telles mesures suffiront à compenser les effets négatifs de la pandémie sur l'économie ou à stabiliser les marchés financiers, pleinement et durablement. L'environnement économique pourrait se détériorer encore avant de commencer à s'améliorer.

Ce contexte devrait entraîner une augmentation significative du coût du risque du groupe et du montant des provisions pour risque de crédit ; l'impact en 2020 est cependant atténué par les mesures de soutien aux entreprises et aux particuliers mises en place par les Etats.

Plus généralement, l'épidémie de la COVID-19 fait porter un risque au Groupe BPCE, dans la mesure où (i) elle occasionne des changements organisationnels (travail à distance par exemple) qui peuvent occasionner un risque opérationnel ; (ii) elle induit un ralentissement des échanges sur les marchés monétaires et pourrait avoir un impact sur l'approvisionnement en liquidité ; (iii) elle augmente les besoins en liquidité des clients et partant les montants prêtés à ces clients afin de leur permettre de supporter la crise ; (iv) elle pourrait occasionner une hausse des défaillances d'entreprises, notamment parmi les entreprises les plus fragiles ou dans les secteurs les plus exposés ; et (v) elle occasionne des mouvements brutaux de valorisation des actifs de marché, ce qui pourrait avoir un impact sur les activités de marché ou sur les investissements des établissements.

L'évolution de la situation liée au Covid-19 (incertitude quant à la durée, l'ampleur et la trajectoire à venir de la pandémie, la mise en place de nouvelles mesures de confinement ou de restrictions dans le cas de vagues épidémiques supplémentaires) est une source importante d'incertitude et rend difficile la prévision de l'impact global sur les principaux marchés du groupe et plus généralement sur l'économie mondiale ; à la date de dépôt du présent document, l'impact de cette situation, en prenant en compte les mesures de soutien mentionnées ci-dessus, sur les métiers du Groupe BPCE, ses résultats (produit net bancaire et coût du risque notamment) et sa situation financière (liquidité et solvabilité) reste difficile à quantifier.

Un environnement économique caractérisé par des taux d'intérêt durablement bas pourrait avoir un effet défavorable sur la rentabilité et à la situation financière du Groupe BPCE.

Les risques climatiques dans leur composante physique et de transition et leurs conséquences sur les acteurs économiques pourraient affecter négativement les activités, les résultats et la situation financière du groupe BPCE

Les risques associés au changement climatique constituent des facteurs aggravant des risques existants, notamment du risque de crédit, du risque opérationnel et du risque de marché. BPCE est notamment exposé au risque climatique physique et au risque climatique de transition.

Le risque physique a pour conséquence une augmentation des coûts économiques et des pertes financières résultants de la gravité et de la fréquence accrue des phénomènes météorologiques extrêmes liés au changement climatique (comme les canicules, les glissements de terrain, les inondations, les incendies et les tempêtes) ainsi que des modifications progressives à long terme du climat (comme les modifications des précipitations, la variabilité météorologique extrême ainsi que la hausse du niveau des mers et des températures moyennes). Il peut avoir un impact d'une étendue et d'une ampleur considérables, susceptibles d'affecter une grande variété de zones géographiques et de secteurs économiques concernant le Groupe BPCE.

Le risque de transition est lié au processus d'ajustement vers une économie à faible émission de carbone. Le processus de réduction des émissions est susceptible d'avoir un impact significatif sur tous les secteurs de l'économie en affectant la valeur des actifs financiers et la rentabilité des entreprises. L'augmentation des coûts liés à cette transition énergétique pour les acteurs économiques, entreprises comme particuliers, pourraient entraîner un accroissement des défaillances et ainsi accroître les pertes du Groupe BPCE de façon significative.

Le Groupe BPCE pourrait être vulnérable aux environnements politiques, macroéconomiques et financiers ou aux situations particulières des pays où il conduit ses activités.

Un changement significatif dans l'environnement politique ou macroéconomique de ces pays ou régions pourrait entraîner des charges supplémentaires ou réduire les bénéfices réalisés par le Groupe BPCE.

Notamment, une perturbation économique grave, telle que la crise financière de 2008 ou la crise de la dette souveraine en Europe en 2011 ou encore le développement d'une véritable épidémie comme le Coronavirus (dont on ignore encore l'ampleur et la durée finale), pourrait avoir un impact significatif négatif sur toutes les activités du Groupe BPCE, en particulier si la perturbation est caractérisée par une absence de liquidité du marché rendant difficile le financement du Groupe BPCE. En particulier, certains risques ne relèvent pas du cycle spontané en raison de leur caractère exogène, qu'il s'agisse à très court terme des conséquences du Brexit, de la dégradation de la qualité de la dette corporative dans le monde (cas du marché des « leveraged loans ») ou de la menace d'une amplification encore plus forte de l'épidémie, voire à plus long terme, de l'obstacle climatique. Ainsi, durant les deux dernières crises financières de 2008 et de 2011, les marchés financiers ont alors été soumis à une forte volatilité en réaction à divers événements, dont, entre autres, la chute des prix du pétrole et des matières premières, le ralentissement et des turbulences sur les marchés économiques et financiers, qui ont impacté directement ou indirectement plusieurs activités du Groupe BPCE, notamment les opérations sur titres ainsi que les prestations de services financiers.

De par son activité, la Banque Populaire Bourgogne Franche-Comté est particulièrement sensible à l'environnement économique national et de son territoire.

Les résultats publiés du Groupe BPCE sont susceptibles de différer des objectifs du plan stratégique 2018-2020 pour diverses raisons, y compris la matérialisation d'un ou de plusieurs des facteurs de risques décrits dans le présent chapitre. Si le Groupe BPCE n'atteint pas ses objectifs définis dans le plan stratégique 2018-2020, sa situation financière et la valeur de ses instruments financiers pourraient en être affectées de manière défavorable.

Le Groupe BPCE mettra en œuvre un plan stratégique sur la période 2018-2020 qui se concentre sur (i) la transformation numérique afin de saisir les opportunités créées par la révolution technologique en cours, (ii) l'engagement envers ses clients, collaborateurs et sociétaires, et (iii) la croissance de l'ensemble des métiers cœurs du Groupe BPCE. Le présent document contient des informations prospectives qui sont par nature soumises à des incertitudes. En particulier, en relation avec le plan stratégique 2018-2020, le Groupe BPCE a annoncé certains objectifs financiers, dont des synergies de revenus entre les réseaux Banque Populaire et Caisse d'Épargne et les métiers de Natixis ainsi que des objectifs de réduction des coûts. En outre, le Groupe BPCE a également publié des objectifs relatifs aux ratios de fonds propres et TLAC, des initiatives et priorités stratégiques, ainsi que la gestion de la charge du risque rapportée aux encours de crédit. Établis essentiellement en vue de planifier et d'allouer les ressources, les objectifs financiers reposent sur diverses hypothèses et ne constituent pas des projections ou des prévisions de résultats futurs. Les résultats publiés du Groupe BPCE sont susceptibles de différer de ces objectifs pour diverses raisons, y compris la matérialisation d'un ou de plusieurs des facteurs de risques décrits dans le présent chapitre. Si le Groupe BPCE n'atteint pas ses objectifs, sa situation financière et la valeur de ses instruments financiers pourraient en être affectées de manière défavorable.

L'achèvement du plan stratégique s'inscrit dans le contexte très particulier de la crise du Covid-19, qui touche l'ensemble des métiers du groupe. Dans un contexte économique dégradé, notamment du fait d'un strict confinement de la population en France, l'activité commerciale de nos métiers a été résiliente et connaît un retour à un niveau plus normal, voire très dynamique, depuis le mois de juin, avec un accompagnement actif de tous nos clients durant cette période.

La crise économique sera profonde et continuera à se matérialiser par un coût du risque plus important que la normale dans les prochains trimestres. Le groupe s'y prépare en cherchant à accompagner tous ses clients, particuliers, professionnels et entreprises, qui vont subir de plein fouet les effets de la récession. Le groupe continuera de s'appuyer sur des fondamentaux solides : sa solidité financière, la puissance de ses marques, son ancrage territorial, le dynamisme de ses métiers, l'efficacité de sa stratégie Digital Inside.

Certains des objectifs financiers 2020 du plan stratégique TEC 2020 sont notamment rendus caducs par la détérioration des perspectives économiques et financières en lien avec le développement de cette crise sanitaire et les incertitudes qui y sont liées

(à titre d'exemple : scénarios macro-économiques pouvant impacter les estimations de risque de crédit, niveaux de marché impactant les valorisations, etc.). La présentation d'un nouveau plan stratégique de moyen terme interviendra en juin 2021.

La concurrence intense, tant en France, son principal marché, qu'à l'international, est susceptible de peser sur les revenus nets et la rentabilité du Groupe BPCE.

Les principaux métiers du Groupe BPCE sont tous confrontés à une vive concurrence, que ce soit en France ou dans d'autres parties du monde où il exerce des activités importantes. La consolidation, que ce soit sous la forme de fusions et d'acquisitions ou d'alliances et de coopération, renforce cette concurrence. La consolidation a créé un certain nombre d'entreprises, qui, à l'image du Groupe BPCE, ont la capacité d'offrir une large gamme de produits et de services, qui vont de l'assurance, aux prêts et aux dépôts en passant par le courtage, la banque d'investissement et la gestion d'actifs. Le Groupe BPCE, dont la Banque Populaire Bourgogne Franche-Comté, est en concurrence avec d'autres entités sur la base d'un certain nombre de facteurs, incluant l'exécution des produits et services offerts, l'innovation, la réputation et le prix. Si le Groupe BPCE ne parvenait pas à maintenir sa compétitivité en France ou sur ses autres principaux marchés en proposant une gamme de produits et de services à la fois attractifs et rentables, il pourrait perdre des parts de marché dans certains métiers importants ou subir des pertes dans tout ou partie de ses activités.

Par ailleurs, tout ralentissement de l'économie mondiale ou des économies dans lesquelles se situent les principaux marchés du Groupe BPCE est susceptible d'accroître la pression concurrentielle, notamment à travers une intensification de la pression sur les prix et une contraction du volume d'activité du Groupe BPCE et de ses concurrents. Pourraient également faire leur entrée sur le marché de nouveaux concurrents plus compétitifs, soumis à une réglementation distincte ou plus souple, ou à d'autres exigences en matière de ratios prudentiels. Ces nouveaux entrants seraient ainsi en mesure de proposer une offre de produits et services plus compétitive. Les avancées technologiques et la croissance du commerce électronique ont permis aux établissements autres que des institutions dépositaires d'offrir des produits et services qui étaient traditionnellement des produits bancaires, et aux institutions financières et à d'autres sociétés de fournir des solutions financières électroniques et fondées sur Internet, incluant le commerce électronique de titres. Ces nouveaux entrants pourraient exercer des pressions à la baisse sur les prix des produits et services du Groupe BPCE ou affecter la part de marché du Groupe BPCE. Les avancées technologiques pourraient entraîner des changements rapides et imprévus sur les marchés sur lesquels le Groupe BPCE est présent. La position concurrentielle, les résultats nets et la rentabilité du Groupe BPCE pourraient en pâtir s'il ne parvenait pas à adapter ses activités ou sa stratégie de manière adéquate pour répondre à ces évolutions.

La capacité du Groupe BPCE dont la Banque Populaire Bourgogne Franche-Comté à attirer et retenir des salariés qualifiés est cruciale pour le succès de son activité et tout échec à ce titre pourrait affecter sa performance.

Risques de crédit et de contrepartie

Le Groupe BPCE est exposé à des risques de crédit et de contrepartie susceptibles d'avoir un effet défavorable significatif sur l'activité du Groupe, sa situation financière et ses résultats.

Le Groupe BPCE est exposé de manière importante au risque de crédit et de contrepartie du fait de ses activités de financement ou de marché. Le groupe pourrait ainsi subir des pertes en cas de défaillance d'une ou plusieurs contreparties, notamment si le groupe rencontrait des difficultés juridiques ou autres pour exercer ses sûretés ou si la valeur des sûretés ne permettait pas de couvrir intégralement l'exposition en cas de défaut. Malgré la vigilance mise en œuvre par le groupe, visant à limiter les effets de concentration de son portefeuille de crédit, il est possible que des défaillances de contreparties soient amplifiées au sein d'un même secteur économique ou d'une région du monde par des effets d'interdépendance de ces contreparties. Ainsi, le défaut d'une ou plusieurs contreparties importantes pourrait avoir un effet défavorable significatif sur le coût du risque, les résultats et la situation financière du groupe.

Une augmentation substantielle des dépréciations ou des provisions pour pertes de crédit attendues comptabilisées au titre du portefeuille de prêts et de créances du Groupe BPCE pourrait avoir un effet défavorable significatif sur ses résultats et sa situation financière.

Dans le cadre de ses activités de prêt, le Groupe BPCE, dont la Banque Populaire Bourgogne Franche-Comté, passe régulièrement des charges pour dépréciations d'actifs pour refléter, si nécessaire, les pertes réelles ou potentielles au titre de son portefeuille de prêts et de créances, qui sont comptabilisées dans son compte de résultat au poste « coût du risque ». Le niveau global des charges pour dépréciations d'actifs du Groupe BPCE repose sur l'évaluation par le groupe de l'historique de pertes sur prêts, les volumes et les types de prêts accordés, les normes du secteur, les crédits en arriérés, la conjoncture économique et d'autres facteurs liés au degré de recouvrement des divers types de prêts.

Bien que les entités du Groupe BPCE, dont la Banque Populaire Bourgogne Franche-Comté, s'efforcent de constituer un niveau suffisant de charges pour dépréciations d'actifs, leurs activités de prêt pourraient les conduire à augmenter leurs charges pour pertes sur prêts en raison d'une augmentation des actifs non performants ou d'autres raisons, comme la détérioration des conditions de marché ou des facteurs affectant certains pays. Toute augmentation substantielle des charges pour pertes sur prêts, ou évolution significative de l'estimation par le Groupe BPCE du risque de perte inhérent à son portefeuille de prêts, ou toute perte sur prêts supérieure aux charges passées à cet égard, pourraient avoir un effet défavorable significatif sur les résultats et la situation financière du Groupe BPCE.

Une dégradation de la solidité financière et de la performance d'autres institutions financières et acteurs du marché pourraient avoir un effet défavorable sur le Groupe BPCE.

La capacité du Groupe BPCE à effectuer ses opérations pourrait être affectée par une dégradation de la solidité financière d'autres institutions financières et acteurs du marché. Les établissements financiers sont étroitement interconnectés, en raison notamment

de leurs activités de trading, de compensation, de contrepartie et de financement. La défaillance d'un acteur du secteur, voire de simples rumeurs ou interrogations concernant un ou plusieurs établissements financiers ou l'industrie financière de manière plus générale, peuvent conduire à une contraction généralisée de la liquidité sur le marché et entraîner par la suite des pertes ou défaillances supplémentaires. Le Groupe BPCE est exposé à diverses contreparties financières, de manière directe ou indirecte, telles que des prestataires de services d'investissement, des banques commerciales ou d'investissement, des chambres de compensation et des contreparties centrales, des fonds communs de placement, des fonds spéculatifs (hedge funds), ainsi que d'autres clients institutionnels, avec lesquelles il conclut de manière habituelle des transactions, dont la défaillance ou le manquement à l'un quelconque de ses engagements auraient un effet défavorable sur la situation financière du Groupe BPCE. De plus, le Groupe BPCE pourrait être exposé au risque lié à l'implication croissante dans son secteur d'activité d'acteurs peu ou non réglementés et à l'apparition de nouveaux produits peu ou non réglementés (notamment, les plateformes de financement participatifs ou de négociation). Ce risque serait exacerbé si les actifs détenus en garantie par le Groupe BPCE ne pouvaient pas être cédés, ou si leur prix ne permettait pas de couvrir l'intégralité de l'exposition du Groupe BPCE au titre des prêts ou produits dérivés en défaut, ou dans le cadre d'une défaillance d'un acteur de marché significatif telle une contrepartie centrale.

Risques financiers

Le Groupe BPCE est dépendant de son accès au financement et à d'autres sources de liquidité, lesquels peuvent être limités pour des raisons indépendantes de sa volonté, ce qui pourrait avoir un effet défavorable significatif sur ses résultats.

D'importantes variations de taux d'intérêt pourraient avoir un effet défavorable significatif sur le produit net bancaire et nuire à la rentabilité du Groupe BPCE.

Le montant des produits d'intérêts nets encaissés par la Banque Populaire Bourgogne Franche-Comté, au cours d'une période donnée influe de manière significative sur le produit net bancaire et la rentabilité de cette période. En outre, des changements significatifs dans les spreads de crédit peuvent influencer sur les résultats du Groupe BPCE. Les taux d'intérêt sont très sensibles à de nombreux facteurs pouvant échapper au contrôle du Groupe BPCE. Durant la dernière décennie, les taux d'intérêts ont été généralement bas, mais ceux-ci pourraient remonter et le Groupe BPCE pourrait ne pas être capable de répercuter immédiatement cette évolution. Les variations des taux d'intérêt du marché peuvent affecter les taux d'intérêt pratiqués sur les actifs productifs d'intérêts différemment des taux d'intérêt payés sur les passifs portant intérêt. Toute évolution défavorable de la courbe des taux pourrait entraîner une baisse des produits d'intérêts nets provenant des activités de prêt et de refinancements associés, et ainsi avoir un effet défavorable significatif sur le produit net bancaire et nuire à la rentabilité de la Banque Populaire Bourgogne Franche-Comté.

L'évolution à la baisse des notations de crédit pourrait avoir un impact négatif sur le coût de refinancement, la rentabilité et la poursuite des activités de BPCE.

L'évolution à la baisse de ces notations de crédit pourrait avoir un impact négatif sur le refinancement de BPCE et de ses sociétés affiliées qui interviennent sur les marchés financiers, dont la Banque Populaire Bourgogne Franche-Comté. Un abaissement des notations pourrait affecter la liquidité et la position concurrentielle du Groupe BPCE, augmenter leurs coûts d'emprunt, limiter l'accès aux marchés financiers et déclencher des obligations dans certains contrats bilatéraux sur des opérations de trading, de dérivés et de contrats de financement collatéralisés, et par conséquent avoir un impact négatif sur sa rentabilité et la poursuite de ses activités.

Les variations des taux de change pourraient impacter défavorablement le produit net bancaire ou le résultat net du Groupe BPCE.

Les entités du Groupe BPCE exercent une partie significative de leurs activités dans des devises autres que l'euro, notamment en dollar américain, et pourraient voir leur produit net bancaire et leurs résultats affectés défavorablement par des variations des taux de change. La Banque Populaire Bourgogne Franche-Comté est très faiblement exposée au risque de change.

Les baisses prolongées des marchés peuvent réduire la liquidité de ces derniers et rendre difficile la vente de certains actifs et, ainsi, entraîner des pertes

Risques non financiers

En cas de non-conformité avec les lois et règlements applicables, le Groupe BPCE pourrait être exposé à des amendes significatives et d'autres sanctions administratives et pénales susceptibles d'avoir un impact significatif défavorable sur sa situation financière, ses activités et sa réputation

Le risque de non-conformité est défini comme le risque de sanction – judiciaire, administrative ou disciplinaire – mais aussi de perte financière, ou d'atteinte à la réputation, résultant du non-respect des dispositions législatives et réglementaires, des normes et usages professionnels et déontologiques, propres aux activités de banque et d'assurance, qu'elles soient de nature nationales ou internationales.

Les secteurs bancaire et assurantiel font l'objet d'une surveillance réglementaire accrue, tant en France qu'à l'international. Les dernières années ont vu une augmentation particulièrement substantielle du volume de nouvelles réglementations ayant introduit des changements significatifs affectant aussi bien les marchés financiers que les relations entre prestataires de services

d'investissement et clients ou investisseurs (par exemple MIFID II, PRIIPS, directive sur la Distribution d'Assurances, 5e directive Anti-Blanchiment et Financement du Terrorisme, règlement sur la Protection des Données Personnelles). Ces nouvelles réglementations ont des incidences majeures sur les processus opérationnels de la société.

La réalisation du risque de non-conformité pourrait se traduire, par exemple, par l'utilisation de moyens inadaptés pour promouvoir et commercialiser les produits et services de la banque, une gestion inadéquate des conflits d'intérêts potentiels, la divulgation d'informations confidentielles ou privilégiées, le non-respect des diligences d'entrée en relation avec les fournisseurs et la clientèle notamment en matière de sécurité financière (notamment lutte contre le blanchiment d'argent et le financement du terrorisme, respect des embargos, lutte contre la fraude ou la corruption).

La Banque Populaire Bourgogne Franche-Comté met en œuvre un dispositif de prévention et de maîtrise des risques de non-conformité. Malgré ce dispositif, il reste exposé à des risques d'amendes ou autres sanctions significatives de la part des autorités de régulation et de supervision, ainsi qu'à des procédures judiciaires civiles ou pénales qui seraient susceptibles d'avoir un impact significatif défavorable sur sa situation financière, ses activités et sa réputation.

Toute interruption ou défaillance des systèmes informatiques du Groupe BPCE ou de tiers pourrait entraîner des pertes, notamment commerciales et pourrait avoir un effet défavorable significatif sur les résultats du Groupe BPCE.

Comme la plupart de ses concurrents, le Groupe BPCE dépend fortement de ses systèmes de communication et d'information, ses activités exigeant de traiter un grand nombre d'opérations de plus en plus complexes. Toute panne, interruption ou défaillance dans ces systèmes pourrait entraîner des erreurs ou des interruptions au niveau des systèmes de gestion de la clientèle, de comptabilité générale, de dépôts, de transactions et/ou de traitement des prêts. Si, par exemple, le Groupe BPCE connaissait une défaillance de ses systèmes d'information, même sur une courte période, les entités affectées seraient incapables de répondre aux besoins de leurs clients dans les délais et pourraient ainsi perdre des opportunités de transactions. De même, une panne temporaire des systèmes d'information du Groupe BPCE, en dépit des systèmes de secours et des plans d'urgence, pourrait avoir comme conséquence des coûts considérables en termes de récupération et de vérification d'informations, voire une baisse de ses activités pour compte propre si, par exemple, une telle panne intervenait lors de la mise en place d'opérations de couverture. L'incapacité des systèmes du Groupe BPCE à s'adapter à un volume croissant d'opérations pourrait aussi limiter sa capacité à développer ses activités et entraîner des pertes, notamment commerciales, et pourrait par conséquent, avoir un effet défavorable significatif sur les résultats du Groupe BPCE.

Le Groupe BPCE est aussi exposé au risque d'une défaillance ou d'une interruption opérationnelle de l'un de ses agents de compensation, marchés des changes, chambres de compensation, dépositaires ou autres intermédiaires financiers ou prestataires extérieurs qu'il utilise pour réaliser ou faciliter ses transactions sur des titres financiers. Dans la mesure où l'interconnectivité avec ses clients augmente, le Groupe BPCE peut aussi être de plus en plus exposé au risque d'une défaillance opérationnelle des systèmes d'information de ses clients. Les systèmes de communication et d'information du Groupe BPCE et ceux de ses clients, prestataires de services et contreparties peuvent également faire l'objet de dysfonctionnements ou d'interruptions résultant d'actes cybercriminels ou cyberterroristes. Le Groupe BPCE ne peut garantir que de tels dysfonctionnements ou interruptions dans ses systèmes ou dans ceux d'autres parties ne se produiront pas ou, s'ils se produisent, qu'ils seront résolus de manière adéquate.

Les risques de réputation et juridique pourraient avoir un effet défavorable sur la rentabilité et les perspectives d'activité du Groupe BPCE.

La réputation du Groupe BPCE est capitale pour séduire et fidéliser ses clients. L'utilisation de moyens inadaptés pour promouvoir et commercialiser ses produits et services, une gestion inadéquate des conflits d'intérêts potentiels, des exigences légales et réglementaires, des problèmes éthiques, des lois en matière de blanchiment d'argent, des exigences de sanctions économiques, des politiques en matière de sécurité de l'information et des pratiques liées aux ventes et aux transactions, pourraient entacher la réputation du Groupe BPCE. Pourraient également nuire à sa réputation tout comportement inapproprié d'un salarié du Groupe BPCE, ou toute fraude, détournement de fonds ou autre malversation commise par des acteurs du secteur financier en général auxquels le Groupe BPCE est exposé ou toute décision de justice ou action réglementaire à l'issue potentiellement défavorable. Tout préjudice porté à la réputation du Groupe BPCE pourrait avoir un effet défavorable sur sa rentabilité et ses perspectives d'activité.

Une gestion inadéquate de ces aspects pourrait également accroître le risque juridique du Groupe BPCE, le nombre d'actions judiciaires et le montant des dommages réclamés au Groupe BPCE, ou encore l'exposer à des sanctions des autorités réglementaires

Des événements imprévus pourraient provoquer une interruption des activités du Groupe BPCE et entraîner des pertes ainsi que des coûts supplémentaires.

L'échec ou l'inadéquation des politiques, procédures et stratégies de gestion et de couverture des risques du Groupe BPCE est susceptible d'exposer ce dernier à des risques non identifiés ou non anticipés et d'entraîner des pertes imprévues.

Les politiques, procédures et stratégies de gestion et de couverture des risques du Groupe BPCE pourraient ne pas réussir à limiter efficacement son exposition à tout type d'environnement de marché ou à tout type de risques, voire être inopérantes pour certains risques que le Groupe BPCE n'aurait pas su identifier ou anticiper. Les techniques et les stratégies de gestion des risques utilisées par le Groupe BPCE peuvent ne pas non plus limiter efficacement son exposition au risque et ne garantissent pas un abaissement effectif du niveau de risque global.

Les valeurs finalement constatées pourraient être différentes des estimations comptables retenues pour établir les états financiers du Groupe BPCE, ce qui pourrait l'exposer à des pertes non anticipées.

Conformément aux normes et interprétations IFRS en vigueur à ce jour, le Groupe BPCE, dont la Banque Populaire Bourgogne Franche-Comté, doit utiliser certaines estimations lors de l'établissement de ses états financiers, notamment des estimations comptables relatives à la détermination des provisions sur les prêts et créances non performants, des provisions relatives à des litiges potentiels, et de la juste valeur de certains actifs et passifs, etc. Si les valeurs retenues pour ces estimations par le Groupe BPCE s'avéraient significativement inexactes, notamment en cas de tendances de marché, importantes et/ou imprévues, ou si les méthodes relatives à leur détermination venaient à être modifiées dans le cadre de normes ou interprétations IFRS à venir, le Groupe BPCE pourrait s'exposer, le cas échéant, à des pertes non anticipées.

Risques liés à la réglementation

Le Groupe BPCE est soumis à une importante réglementation en France et dans plusieurs autres pays où il opère ; les mesures réglementaires et leur évolution sont susceptibles d'avoir un effet défavorable significatif sur l'activité et sur les résultats du Groupe BPCE.

L'activité et les résultats des entités du Groupe BPCE pourraient être sensiblement touchés par les politiques et les mesures prises par les autorités de réglementation françaises, d'autres États de l'Union européenne, des États-Unis, de gouvernements étrangers et des organisations internationales.

Ces contraintes pourraient limiter la capacité des entités du Groupe BPCE, dont la Banque Populaire Bourgogne Franche-Comté, à développer leurs activités ou à exercer certaines d'entre elles. La nature et l'impact de l'évolution future de ces politiques et de ces mesures réglementaires sont imprévisibles et hors du contrôle du Groupe BPCE. Par ailleurs, l'environnement politique général a évolué de manière défavorable pour les banques et le secteur financier, ce qui s'est traduit par des pressions supplémentaires contraignant les organes législatifs et réglementaires à adopter des mesures réglementaires renforcées, bien que celles-ci puissent pénaliser le crédit et d'autres activités financières, ainsi que l'économie. Étant donné l'incertitude persistante liée aux nouvelles mesures législatives et réglementaires, il est impossible de prédire leur impact sur le Groupe BPCE, mais celui-ci pourrait être significativement défavorable.

Ces changements pourraient inclure, mais sans s'y limiter, les aspects suivants :

- les politiques monétaires, de taux d'intérêt et d'autres mesures des banques centrales et des autorités de réglementation ;
- une évolution générale des politiques gouvernementales ou des autorités de réglementation susceptibles d'influencer sensiblement les décisions des investisseurs, en particulier sur les marchés où le Groupe BPCE opère ;
- une évolution générale des exigences réglementaires, notamment des règles prudentielles relatives au cadre d'adéquation des fonds propres ;
- une évolution des règles et procédures relatives au contrôle interne ;
- une évolution de l'environnement concurrentiel et des prix ;
- une évolution des règles de reporting financier ;
- l'expropriation, la nationalisation, le contrôle des prix, le contrôle des changes, la confiscation d'actifs et une évolution de la législation sur les droits relatifs aux participations étrangères ;
- et toute évolution négative de la situation politique, militaire ou diplomatique engendrant une instabilité sociale ou un contexte juridique incertain, susceptible d'affecter la demande de produits et services proposés par le Groupe BPCE.

Les détenteurs de titres BPCE pourraient subir des pertes si BPCE devait faire l'objet de procédures de résolution.

Une procédure de résolution peut être initiée à l'encontre du Groupe BPCE si (i) la défaillance du groupe est avérée ou prévisible, (ii) il n'existe aucune perspective raisonnable qu'une autre mesure puisse empêcher cette défaillance dans un délai raisonnable et (iii) une mesure de résolution est requise pour atteindre les objectifs de la résolution : (a) garantir la continuité des fonctions critiques, (b) éviter les effets négatifs importants sur la stabilité financière, (c) protéger les ressources de l'État par une réduction maximale du recours aux soutiens financiers publics exceptionnels et (d) protéger les fonds et actifs des clients, notamment ceux des déposants. Un établissement est considéré défaillant lorsqu'il ne respecte pas les conditions de son agrément, qu'il est dans l'incapacité de payer ses dettes ou autres engagements à leur échéance, qu'il sollicite un soutien financier public exceptionnel (sous réserve d'exceptions limitées) ou que la valeur de son passif est supérieure à celle de son actif.

Outre le pouvoir de renflouement interne, les autorités de résolution sont dotées de pouvoirs élargis afin de mettre en œuvre d'autres mesures de résolution eu égard aux établissements défaillants ou, dans certaines circonstances, à leurs groupes, pouvant inclure, entre autres : la vente intégrale ou partielle de l'activité de l'établissement à une tierce partie ou à un établissement-relais, la séparation des actifs, le remplacement ou la substitution de l'établissement en tant que débiteur des instruments de dette, les modifications des modalités des instruments de dette (y compris la modification de l'échéance et/ou du montant des intérêts payables et/ou la suspension provisoire des paiements), la suspension de l'admission à la négociation ou à la cote officielle des instruments financiers, le renvoi des dirigeants ou la nomination d'un administrateur provisoire (administrateur spécial) et l'émission de capital ou de fonds propres.

L'exercice des pouvoirs décrits ci-dessus par les autorités de résolution pourrait entraîner la dépréciation ou la conversion intégrale ou partielle des instruments de fonds propres et des créances émises par BPCE ou est susceptible d'affecter significativement les ressources dont dispose BPCE pour effectuer le paiement de tels instruments et par conséquent, les détenteurs de titres BPCE pourraient subir des pertes.

La législation fiscale et son application en France et dans les pays où le Groupe BPCE poursuit ses activités sont susceptibles d'avoir un impact défavorable sur les résultats du Groupe BPCE.

En tant que groupe bancaire multinational menant des opérations internationales complexes et importantes, le Groupe BPCE (et particulièrement Natixis) est soumis aux législations fiscales d'un grand nombre de pays à travers le monde, et structure son activité en se conformant aux règles fiscales applicables. La modification des régimes fiscaux par les autorités compétentes dans ces pays pourrait avoir un impact défavorable sur les résultats du Groupe BPCE. Le Groupe BPCE gère ses activités dans l'optique de créer de la valeur à partir des synergies et des capacités commerciales de ses différentes entités. Il s'efforce également de structurer les produits financiers vendus à ses clients de manière fiscalement efficiente. Les structures des opérations intra-groupe et des produits financiers vendus par les entités du Groupe BPCE sont fondées sur ses propres interprétations des lois et réglementations fiscales applicables, généralement sur la base d'avis rendus par des conseillers fiscaux indépendants, et, en tant que de besoin, de décisions ou d'interprétations spécifiques des autorités fiscales compétentes. Il ne peut être exclu que les autorités fiscales, à l'avenir, remettent en cause certaines de ces interprétations, à la suite de quoi les positions fiscales des entités du Groupe BPCE pourraient être contestées par les autorités fiscales, ce qui pourrait donner lieu à des redressements fiscaux, et en conséquence, pourrait avoir un impact défavorable sur les résultats du Groupe BPCE.

2.7.3 Risques de crédit et de contrepartie

2.7.3.1 Définition

Le risque de crédit est le risque encouru en cas de défaillance d'un débiteur ou d'une contrepartie, ou de débiteurs ou de contreparties considérés comme un même groupe de clients liés conformément à la réglementation ; ce risque peut également se traduire par la perte de valeur de titres émis par la contrepartie défaillante.

Le risque de contrepartie se définit comme le risque que la contrepartie d'une opération fasse défaut avant le règlement définitif de l'ensemble des flux de trésorerie liés à l'opération.

2.7.3.2 Organisation de la gestion des risques de crédit

La fonction de gestion des risques de crédit de l'établissement dans le cadre de son dispositif d'appétit au risque :

- propose aux Dirigeants Effectifs des systèmes délégués d'engagement des opérations, prenant en compte des niveaux de risque ainsi que les compétences et expériences des équipes ;
- participe à la fixation des normes de tarification de l'établissement en veillant à la prise en compte du niveau de risque, dans le respect de la norme Groupe ;
- effectue des analyses contradictoires sur les dossiers de crédit hors délégation pour décision du comité ;
- analyse les risques de concentration, les risques sectoriels et les risques géographiques ;
- contrôle périodiquement les notes et s'assure du respect des limites ;
- alerte les Dirigeants Effectifs et notifie aux responsables opérationnels en cas de dépassement d'une limite ;
- inscrit en Watchlist les dossiers de qualité préoccupante et dégradée, selon les normes Groupe ;
- contrôle la mise en œuvre des plans de réduction des risques et participe à la définition des niveaux de provisionnement nécessaires si besoin ;
- met en œuvre le dispositif de contrôle permanent de 2nd niveau dédié aux risques de crédit via l'outil Groupe PRISCOP ;
- contribue aux travaux du Groupe.

Le Comité des risques de crédit de notre établissement, en lien avec la définition de son appétit au risque, valide la politique de l'établissement en matière de risque de crédit, statue sur les plafonds internes et les limites de crédit, valide le cadre délégué de l'établissement, examine les expositions importantes et les résultats de la mesure des risques.

- Plafonds et limites

Au niveau de l'Organe Central, la Direction des Risques et le Secrétariat Général en charge de la conformité et des contrôles permanents du Groupe réalise pour le Comité Risques et Conformité Groupe la mesure et le contrôle du respect des plafonds réglementaires. Le dispositif de plafonds internes des établissements, qui se situe à un niveau inférieur aux plafonds réglementaires, est appliqué pour l'ensemble des entités du Groupe. Un dispositif de limites Groupe est également mis en place sur les principales classes d'actifs et sur les principaux groupes de contrepartie dans chaque classe d'actif.

Les dispositifs de plafonds internes et de limites groupe font l'objet de reportings réguliers aux instances.

Enfin une déclinaison sectorielle de la surveillance des risques est organisée, au travers de dispositifs qui se traduisent en préconisations pour les établissements du Groupe, sur certains secteurs sensibles. Plusieurs politiques sectorielles sont en place (agro-alimentaire, automobile, BTP, communication et médias, énergies renouvelables, etc...). Ces politiques tiennent compte des risques Environnementaux, Sociaux et de Gouvernance (ESG).

- Politique de notation

La mesure des risques de crédit et de contrepartie repose sur des systèmes de notations adaptés à chaque typologie de clientèle ou d'opérations, dont la Direction des Risques assure le contrôle de performance.

La notation est un élément fondamental de l'appréciation du risque.

Dans le cadre du contrôle permanent, la Direction des Risques de BPCE a, notamment, mis en œuvre un monitoring central dont l'objectif est de contrôler la qualité des données et la bonne application des normes Groupe en termes de segmentations, de notations, de garanties, de défauts et de pertes.

2.7.3.3 Suivi et surveillance des risques de crédit et de contrepartie

La fonction de gestion des risques est indépendante des filières opérationnelles, en particulier elle ne dispose pas de délégation d'octroi de crédit et n'assure pas l'analyse métier des demandes d'engagement.

Elle met en application le Référentiel Risques de Crédit mis à jour et diffusé régulièrement par la Direction des Risques de BPCE. Ce Référentiel Risques de Crédit rassemble les normes et bonnes pratiques à décliner dans chacun des établissements du Groupe BPCE et les normes de gestion et de reporting fixées par le Conseil de Surveillance ou le Directoire de BPCE sur proposition du Comité des Risques et Conformité Groupe. Il est un outil de travail pour les intervenants de la fonction de gestion des risques au sein du Groupe et constitue un élément du dispositif de contrôle permanent des établissements du Groupe.

La Direction des Risques et Conformité de la Banque Populaire Bourgogne Franche-Comté est en lien fonctionnel fort avec la Direction des Risques de BPCE qui est en charge de :

- la définition des normes risque de la clientèle ;
- l'évaluation des risques (définition des concepts) ;
- l'élaboration des méthodologies, modèles et systèmes de notation du risque (scoring ou systèmes experts) ;
- la conception et le déploiement des dispositifs de monitoring, des normes et de la qualité des données ;
- la réalisation des tests de performance des systèmes de notation (back-testing) ;
- la réalisation des scénarii de stress de risque de crédit (ceux-ci sont éventuellement complétés de scénarii complémentaires définis en local) ;
- la validation des normes d'évaluation, de contrôle permanent et de reporting.

Par ailleurs, BPCE centralise le suivi des contrôles de la fonction de gestion des risques.

La surveillance des risques de la Banque Populaire Bourgogne Franche-Comté porte sur la qualité des données et la qualité des expositions. Elle est pilotée au travers d'indicateurs, pour chaque classe d'actif.

Le Groupe BPCE applique la norme IFRS 9 « Instruments financiers » qui définit les nouvelles règles de classement et d'évaluation des actifs et des passifs financiers, la nouvelle méthodologie de dépréciation pour risque de crédit des actifs financiers ainsi que le traitement des opérations de couverture.

La fonction de gestion des risques de la Banque Populaire Bourgogne Franche-Comté s'assure que toute opération est conforme aux référentiels Groupe et procédures en vigueur en matière de contreparties autorisées. Elle propose au comité compétent les inscriptions en WatchList des dossiers de qualité préoccupante ou dégradée, selon les normes Groupe. Cette mission est du ressort de la fonction de gestion des risques de notre établissement sur son propre périmètre et du ressort de la Direction des Risques de BPCE au niveau consolidé.

Répartition des expositions brutes par catégories (risques de crédit dont risques de contrepartie)

en Millions d'euros	31/12/2020			31/12/2019
	Standard	IRB	Total	Total
	Exposition	Exposition	Exposition	Exposition
Souverains	58	1 402	1 460	1 682
Collectivités locales	581	-	581	597
Etablissements	2 731	1	2 732	1 431
Entreprises	554	3 081	3 635	2 895
Clientèle de détail	10	13 074	13 084	11 380
Titrisation	-	-	-	-
Actions	-	288	288	296
Total	3 934	17 847	21 781	18 280

en Millions d'euros	31/12/2020		31/12/2019		Variation	
	Exposition Brute	RWA	Exposition Brute	RWA	Exposition Brute	RWA
Souverains	1 460	146	1 682	106	- 221	40
Collectivités locales	581	105	597	107	- 16	2
Etablissements	2 732	7	1 431	10	1 301	- 3
Entreprises	3 635	2 560	2 895	2 345	740	214
Clientèle de détail	13 084	1 478	11 380	1 673	1 704	- 195
Titrisation	-	-	-	-	-	-
Actions	288	970	296	983	- 7	- 13
Autres actifs	265	129	261	118	4	11
Total	22 046	5 395	18 540	5 342	3 505	52

Suivi du risque de concentration par contrepartie

Le suivi des taux de concentration est réalisé à partir des encours bilan et hors bilan.

	Risques bruts (en M€)
Contrepartie 1	53
Contrepartie 2	46
Contrepartie 3	42
Contrepartie 4	40
Contrepartie 5	39
Contrepartie 6	32
Contrepartie 7	29
Contrepartie 8	29
Contrepartie 9	26
Contrepartie 10	35
Contrepartie 11	24
Contrepartie 12	24
Contrepartie 13	23
Contrepartie 14	22
Contrepartie 15	22
Contrepartie 16	21
Contrepartie 17	20
Contrepartie 18	20
Contrepartie 19	19
Contrepartie 20	17

Suivi du risque géographique

L'exposition géographique des encours de crédit porte essentiellement sur la zone euro et plus particulièrement sur la France à 99.81 % au 31/12/2020.

Provisions et dépréciations

Couverture des encours douteux

En millions d'euros	31/12/2020	01/01/2020
Encours bruts de crédit clientèle et établissements de crédit	19 041	15 758
Dont encours S3	444	440
Taux encours douteux / encours bruts	2,3%	2,8%
Total dépréciations constituées S3	-196	-201
Dépréciations constituées / encours douteux	44,2%	45,7%

Encours non dépréciés présentant des impayés

Les actifs présentant des arriérés de paiement sont des actifs financiers sains présentant des incidents de paiement.

À titre d'exemple :

- un instrument de dette peut présenter un arriéré lorsque l'émetteur obligataire ne paie plus son coupon ;
- un prêt est considéré comme étant en arriéré de paiement si une des échéances ressort comptablement impayée ;
- un compte ordinaire débiteur déclaré sur la ligne « prêts et avances » est considéré comme étant en arriéré de paiement si l'autorisation de découvert, en durée ou en montant, est dépassée à la date de l'arrêt.

Les montants présentés dans le tableau n'incluent pas les impayés techniques, c'est-à-dire notamment les impayés résultant d'un décalage entre la date de valeur et la date de comptabilisation au compte du client.

Les actifs présentant des arriérés de paiement (capital restant dû et intérêts courus pour les crédits et montant total du découvert pour les comptes ordinaires) se répartissent par ancienneté de l'arriéré de la façon suivante :

Qualité des expositions performantes par maturité

Les expositions en souffrance représentent 0,010 milliards d'euros au 31/12/2020.

		a	b	c
		Valeurs comptables brutes		
		Expositions performantes		
		Sain ou en souffrance <= 30 jours	en souffrance > 30 jours <= 90 jours	
1	Prêts et avances	17 184 885	17 173 903	10 982
9	Encours de titres de créance	438 468	438 468	-
15	Expositions de hors Bilan	-	-	-

Expositions non performantes et renégociées

Expositions performantes et non performantes et provisions associées

	Valeur comptable brute		Montant cumulé des dépréciations, provisions et des ajustements négatifs de juste valeur liés au risque de crédit		Sûretés et garanties reçues
	Expositions performantes	Expositions non performantes	Dépréciations et provisions cumulées sur les expositions	Expositions non performantes	Sur les expositions non performantes
Prêts et avances	17 184 885	453 619	- 292 425	- 87 179	- 205 246
Encours de titres de créance	438 468	4 013	- 4 036	- 701	- 3 335
Expositions de hors Bilan	1 980 624	41 361	- 14 686	- 6 404	- 8 282
Total	19 603 977	498 993	- 281 775	- 81 476	- 200 299

Qualité des expositions non performantes par maturité

	Valeurs comptables brutes							
	Expositions non performantes							
	Païement improbable, pas en souffrance ou en souffrance < = 90 jours	en souffrance > 90 jours <= 180 jours	en souffrance > 180 jours <= 1 an	en souffrance > 1 an <= 2 ans	en souffrance > 2 ans <= 5 ans	en souffrance > 5 ans <= 7 ans	En souffrance > 7 ans	Dont : en défaut
Prêts et avances	439 696	3 904	4 861	4 404	660	94	-	453 583
Encours de titres de créance	4 013	-	-	-	-	-	-	4 013
Expositions de hors Bilan	41 361	-	-	-	-	-	-	41 361
Total	443 709	3 904	4 861	4 404	660	94	-	457 596

Simulation de crise relative aux risques de crédit

La Direction des Risques de BPCE réalise des simulations de crise relatives au risque de crédit du Groupe BPCE et, par suite, incluant l'ensemble des établissements dont la Banque Populaire Bourgogne Franche-Comté. Les tests de résistance ont pour objectif de mesurer la sensibilité des différents portefeuilles à une situation dégradée, en termes de coût du risque, d'actifs pondérés et de perte attendue.

Les tests de résistance sont réalisés sur la base des expositions consolidées du Groupe. Ils tiennent compte, au niveau des calibrages des paramètres de risques, des spécificités de chaque grand bassin du Groupe (Natixis, CFF, Réseau Banque Populaire, Réseau Caisse d'Épargne). Ils couvrent l'ensemble des portefeuilles soumis aux risques de crédit et de contrepartie, quelle que soit l'approche retenue pour le calcul des encours pondérés (approche standard ou IRB). Leur réalisation se fonde sur des informations détaillées et cadrées avec celles alimentant le reporting prudentiel Groupe COREP et les analyses de risque sur les portefeuilles.

Trois types de stress-tests sont réalisés :

- le stress-test EBA, produit tous les 2 ans, vise à tester la résistance des établissements de crédit face à des chocs simulés et à les comparer entre eux (le stress test EBA de 2020 a exceptionnellement été repoussé en 2021 en raison de la crise sanitaire);
- le stress-test interne annuel au Groupe BPCE. Il comporte davantage de scénarios que le stress test EBA et inclut l'évolution de l'ensemble du bilan sur les projections ;
- des stress-tests spécifiques peuvent être réalisés sur demande externe (superviseur) ou interne.

Le stress test de l'EBA confirme la solidité financière et la qualité de la politique de risques du Groupe BPCE.

Par ailleurs, dans le cadre de la macro-cartographie des risques annuelle, les établissements réalisent des stress-tests sur chaque risque de crédit identifiés dans la macro-cartographie et dans leur appétit au risque.

Tableaux annexes COVID-19

1- Information sur les prêts et avances sujets à moratoire législatif et non législatif

		a	b	c	d	e	f	g	
		Valeur brute							
		Expositions performantes			Expositions non performantes				
			Dont : expositions soumises à mesures de restructuration (forbearance)	Dont : Instruments ayant connu une forte hausse du risque de crédit depuis leur première comptabilisation mais non soumis à dépréciation (Stade 2)		Dont : expositions soumises à mesures de restructuration (forbearance)	Dont : remboursement improbable non encore impayé ou impayé depuis <= 90 jours		
1	Prêts et avances sujets à moratoire	66 102 862	61 699 586	2 249 573	6 063 724	4 403 276	1 491 880	603 301	
2	dont : Ménages	12 916 811	11 424 534	613 810	1 144 183	1 492 277	671 787	536 423	
3	dont : Garantis par un bien immobilier résidentiel	6 432 234	5 830 634	170 868	212 345	601 600	128 450	-	
4	dont : Entreprises non financières	52 337 631	49 426 632	1 635 763	4 919 541	2 910 999	820 093	66 878	
5	dont : Petites et moyennes entreprises	44 079 074	41 221 345	1 635 763	4 896 998	2 857 729	766 823	66 878	
6	dont : Garantis par un bien immobilier commercial	7 890 262	6 801 316	409 905	2 632 995	1 088 947	225 453	-	

		h	i	j	k	l	m	n	o	
		Cumul des pertes de valeur, cumul des variations négatives de juste valeur dues au risque de crédit								Valeur brute
		Performant(e)				Non performant(e)				Capitaux entrants sur expositions non performantes
		Dont : expositions soumises à mesures de restructuration (forbearance)	Dont : Instruments ayant connu une forte hausse du risque de crédit depuis leur première comptabilisation mais non soumis à dépréciation (Stade 2)		Dont : expositions soumises à mesures de restructuration (forbearance)	Dont : remboursement improbable non encore impayé ou impayé depuis <= 90 jours				
1	Prêts et avances sujets à moratoire	- 1 716 523	- 598 709	- 85 346	- 296 385	- 1 117 814	- 299 783	- 85 507		
2	dont : Ménages	- 391 918	- 136 471	- 12 215	- 89 241	- 255 448	- 96 222	- 79 357		
3	dont : Garantis par un bien immobilier résidentiel	- 82 031	- 23 818	-	- 11 549	- 58 213	- 16 653	-		
4	dont : Entreprises non financières	- 1 322 376	- 460 010	- 73 131	- 207 144	- 862 367	- 203 561	- 6 150		
5	dont : Petites et moyennes entreprises	- 1 234 808	- 422 829	- 73 131	- 207 048	- 811 980	- 153 174	- 6 150		
6	dont : Garantis par un bien immobilier commercial	- 411 853	- 122 705	- 5 782	- 100 528	- 289 147	- 48 324	-		

2- Ventilation des prêts et avances sujets à moratoire législatif et non législatif par échéance résiduelle du moratoire

		a	b	c	d	e	f	g	h	i	
		Nombre de débiteurs	Valeur brute								
			Dont : moratoire législatif	Dont : terme expiré	Échéance résiduelle du moratoire						
	<= 3 mois	> 3 mois <= 6 mois			> 6 mois <= 9 mois	> 9 mois <= 12 mois	> 1 an				
1	Prêts et avances ayant fait l'objet d'une offre de moratoire	19 392									
2	Prêts et avances sujets à moratoire (accordé)		769 790 674	-	703 687 812	51 474 789	3 139 708	10 485 384	257 140	745 841	
3	dont : Ménages		148 876 294	-	135 959 484	8 196 407	1 693 843	2 196 379	94 040	736 141	
4	dont : Garantis par un bien immobilier résidentiel		68 415 071	-	61 982 837	4 028 078	687 630	1 002 871	94 040	619 615	
5	dont : Entreprises non financières		618 437 381	-	566 099 750	42 429 961	1 445 865	8 289 005	163 100	9 700	
6	dont : Petites et moyennes entreprises		534 061 765	-	489 982 692	36 249 752	833 365	6 986 257	-	9 700	
7	dont : Garantis par un bien immobilier commercial		70 452 463	-	62 562 201	7 517 884	118 977	253 402	-	-	

3- Information relative aux nouveaux prêts et avances fournis dans le cadre des dispositifs bénéficiant de garanties publiques en réponse à la crise du COVID-19

		a	b	c	d
		Valeur brute		Montant maximal de la garantie pouvant être envisagée	Valeur brute
			dont : soumis à mesures de restructuration	Garanties publiques reçues	Capitaux entrants sur expositions non performantes
1	Nouveaux prêts et avances fournis dans le cadre des dispositifs bénéficiant de garanties publiques	838 984 477	-	-	-
2	dont : Ménages	40 123 513	-	-	-
3	dont : Garantis par un bien immobilier résidentiel	-	-	-	-
4	dont : Entreprises non financières	795 867 116	-	-	-
5	dont : Petites et moyennes entreprises	330 645 891	-	-	-
6	dont : Garantis par un bien immobilier commercial	-	-	-	-

Techniques de réduction des risques

Le dispositif de contrôle de la prise des garanties, de leur validité, de leur enregistrement et de leur valorisation relève de la responsabilité de notre Etablissement. L'enregistrement des garanties suit les procédures en vigueur, communes à notre réseau. Nous assurons la conservation et l'archivage de nos garanties, conformément aux procédures en vigueur.

Les services en charge de la prise des garanties sont responsables des contrôles de 1^{er} niveau.

Les directions opérationnelles effectuent des contrôles permanents de premier niveau et la Direction des Risques et de la Conformité des contrôles permanents de second niveau sur la validité et l'enregistrement des garanties.

→ Effet des techniques de réduction du risque de crédit

En 2020, la prise en compte des collatéraux reçus au titre des garanties et des sûretés obtenues par l'établissement dans le cadre de son activité de crédit, et la prise en compte des achats de protection, ont permis de réduire l'exposition de l'établissement au risque de crédit et, par conséquent, l'exigence en fonds propres.

2.7.3.4 Travaux réalisés en 2020

Outre les travaux réalisés dans le cadre de la gestion de la crise sanitaire, précisés au début, plusieurs évolutions structurantes ont eu lieu en 2020, notamment pour prendre en charge les exigences réglementaires, parmi les plus importantes :

- Le déploiement de la norme relative à la nouvelle définition du défaut (lignes directrices de l'Autorité Bancaire Européenne - EBA/GL/2016/07) au sein de tous les établissements du Groupe BPCE. La norme concernant la forbearance, sous ensemble du nouveau défaut, a été précisée afin d'être déployée dans les systèmes d'information début 2021 ;
- La mise en place un dispositif de pricing et de suivi de la rentabilité des crédits, nommé « *loan pricing* » afin de prendre en compte la recommandation de la BCE ; Le Groupe dispose ainsi d'une norme homogène sur les 4 dimensions : taux de cession interne, frais de gestion, coût du risque et coût des fonds propres ;
- Le déploiement des normes *high risk* ainsi qu'une importante batterie *d'early warning indicators* permettant de renforcer la surveillance des établissements et de l'organe central.
- La valorisation des garanties immobilières et les pratiques en matière de *hair-cut*;
- La définition des durées de conservation des données à caractère personnel dans les traitements inscrits au registre des traitements des établissements ;
- La définition du droit de veto des directions des Risques a été normée afin d'en harmoniser l'application au sein de Groupe.

Par ailleurs, la politique de risque sur le crédit habitat a été revue dans le contexte des recommandations du Haut Conseil de Stabilité Financière : elle est en cours de déploiement fin 2020. Elle fait apparaître un nouvel indicateur jusqu'ici non utilisé par les réseaux et non présent dans les systèmes d'information, le DTI (*Debt to income*).

La Direction des Risques et de la Conformité déploie mensuellement ou trimestriellement un ensemble de contrôles, sur tous les segments de clientèle. Ne sont repris ci-dessous que les principaux travaux conduits en 2020 :

- Contrôle des engagements majeurs,
- Contrôle des engagements majeurs en notes sensibles ou en défaut,
- Contrôle des engagements majeurs risqués des Sociétés de Caution Mutuelles,
- Analyse a posteriori des décisions sur dossiers vifs,
- Contrôle des engagements de Promotion Immobilière,
- Contrôle des engagements issus de la Prescription Immobilière,
- Contrôle des engagements de la filière agriculture,
- Revue des engagements dans les Centres d'Affaires,
- Contrôle des prêts à amortissement In fine, et Relais,
- Contrôle des prêts Leverage Buy Out (LBO),
- Contrôle permanent des prêts habitat, et à la consommation, des prêts professionnels et entreprises à court et moyen termes,
- Revues sectorielles des secteurs les plus durement touchés par la crise sanitaire,
- Travaux sur l'impact en coût du risque de la crise sanitaire. A ce titre, l'établissement a constitué une provision sectorielle de 26 M€.

2.7.4 Risques de marché

2.7.4.1 Définition

Les risques de marché se définissent comme les risques de pertes liés aux variations des paramètres de marché.

Les risques de marché comprennent trois composantes principales :

- **le risque de taux d'intérêt** : risque que fait courir au porteur d'une créance ou d'un titre de dette, une variation des taux d'intérêt ; ce risque peut être spécifique à un émetteur particulier ou à une catégorie particulière d'émetteurs dont la qualité de la signature est dégradée (risque de spread de crédit) ;
- **le risque de change** : risque qui affecte les créances et les titres libellés en devises détenus dans le cadre des activités de marché, du fait des variations du prix de ces devises exprimé en monnaie nationale ;
- **le risque de variation de cours** : risque de prix sur la position détenue sur un actif financier déterminé, en particulier une action.

2.7.4.2 Organisation du suivi des risques de marché

Le périmètre concerné par le suivi des risques de marché porte sur l'ensemble des activités de marché, c'est-à-dire les opérations de trésorerie, ainsi que les opérations de placements à moyen ou à long terme sur des produits générant des risques de marché, quel que soit leur classement comptable.

Depuis le 31/12/2014 et en respect des exigences réglementaires de la loi bancaire française de séparation et de régulation des activités bancaires, le Groupe BPCE a clôturé les portefeuilles de négociation des Etablissements du Réseau des Caisses d'Épargne et des Banques Populaires (hors BRED).

Les activités de ce périmètre ne sont pas intégrées à la fonction de gestion de bilan.

Sur ce périmètre, la fonction risques de marché de l'établissement assure notamment les missions suivantes telles que définies dans la Charte des risques, de la conformité et des contrôles permanents Groupe :

- l'identification des différents facteurs de risques et l'établissement d'une cartographie des produits et instruments financiers tenue à jour, recensant les risques de marché ;
- la mise en œuvre du système de mesure des risques de marché ;
- l'instruction des demandes de limites globales et opérationnelles, de la liste des produits de marché autorisés soumises au comité des risques compétent ;
- le contrôle de cohérence des positions et de leur affectation dans le correct compartiment de gestion (normes segmentation métiers Groupe) ;
- l'analyse transversale des risques de marché et leur évolution au regard de l'orientation de l'activité arrêtée par les instances dirigeantes et des politiques de gestion des activités opérationnelles ;
- le contrôle de la mise en œuvre des plans d'action de réduction des risques, le cas échéant.

Ces missions sont menées en lien avec la Direction des Risques de BPCE. Cette dernière prend notamment en charge :

- la définition du système de mesure des risques de marché (VaR, Stress tests...) ;
- l'évaluation des performances de ce système (back-testing) notamment dans le cadre des revues de limites annuelles ;
- la norme du reporting de suivi des risques de marché consolidés aux différents niveaux du Groupe ;
- l'instruction des sujets portés en Comité des Risques et Conformité Groupe.

2.7.4.3 Loi de séparation et de régulation des activités bancaires

La cartographie des activités de marché pour compte propre du Groupe BPCE est régulièrement actualisée. Le Groupe BPCE calcule, à fréquence trimestrielle, les indicateurs requis conformément à l'article 6 de l'arrêté du 9 septembre 2014. Parallèlement aux travaux relatifs à la loi de régulation et de séparation bancaire, le Groupe BPCE a déployé un dispositif de conformité à la loi Volcker renforcé au sein de BPCE SA et de ses filiales. Dans une approche plus large que la loi française, ce programme vise à cartographier l'ensemble des activités du petit Groupe, financières et commerciales, afin de s'assurer notamment que celles-ci respectent les deux interdictions majeures portées par la réglementation Volcker que sont l'interdiction des activités de *Proprietary Trading*, et l'interdiction de certaines activités en lien avec des entités couvertes au sens de la loi américaine, dites *Covered Funds*. Le dispositif Volcker donne lieu à la délivrance d'une attestation de certification le 31 mars de chaque année à destination des régulateurs US.

Le 18 mars 2019 a été publié au JO l'arrêté modifiant celui du 9 septembre 2014. Ce nouvel arrêté induit au sein du dispositif SRAB un certain nombre de modifications parmi lesquelles la suppression de 4 indicateurs trimestriels (Croisement résultats/risques, Parts de marché de l'établissement teneur de marché, Taux de présence moyen et Ecart de cotation moyen) et de 3 indicateurs annuels (Adhésion à une plate-forme de négociation, Instruments financiers faisant l'objet d'une activité de tenue de marché et Internalisation systématique). Par ailleurs, à compter du reporting du T1 2019, les indicateurs ne sont plus transmis aux régulateurs (ACPR et AMF) mais tenus à leur disposition le cas échéant.

La cartographie des unités internes, de documentation et de contrôle des mandats a été réalisée en 2019 au sein de chacun des établissements. Au 31/12/2020, la cartographie des activités pour compte propre de l'établissement fait apparaître 3 unités internes faisant l'objet d'une exception au sens de la loi de séparation et de régulation des activités bancaires. Ces unités internes sont encadrées par un mandat qui retrace les caractéristiques d'une gestion saine et prudente.

2.7.4.4 Mesure et surveillance des risques de marché

Les limites globales de risque de marché sont fixées et revues, autant que nécessaire et au moins une fois par an, par les Dirigeants Effectifs et, le cas échéant, par l'Organe de Surveillance en tenant compte des fonds propres de l'entreprise et, si besoin, des fonds propres consolidés et de leur répartition au sein du Groupe adaptée aux risques encourus.

Le dispositif de suivi des risques de marché est fondé sur des indicateurs de risques qualitatifs et quantitatifs. La fréquence de suivi de ces indicateurs varie en fonction du produit financier contrôlé.

Les **indicateurs qualitatifs** sont composés notamment de la liste des produits autorisés et de la WatchList. Le terme WatchList est utilisé pour dénommer la liste des contreparties, fonds, titres ... sous surveillance.

Pour compléter cette surveillance qualitative, le suivi du risque de marché est réalisé au travers du calcul d'**indicateurs quantitatifs** complémentaires.

2.7.4.5 Simulation de crise relative aux risques de marché

Le stress test consiste à simuler sur le portefeuille de fortes variations des paramètres de marché afin de percevoir la perte, en cas d'occurrence de telles situations.

Depuis 2009, la Direction des Risques de BPCE s'est attachée à définir et à mettre en œuvre des stress scenarii, en collaboration avec les entités du Groupe.

Les stress tests sont calibrés selon les niveaux de sévérité et d'occurrence cohérents avec les intentions de gestion des portefeuilles :

Les stress tests appliqués sur le trading book sont calibrés sur un horizon 10 jours et une probabilité d'occurrence 10 ans. Ils sont basés sur :

- des scénarios historiques reproduisant les variations de paramètres de marché observées sur des périodes de crises passées, leurs impacts sur les positions actuelles et les pertes et profits. Ils permettent de juger de l'exposition du périmètre à des scenarii connus. Douze stress historiques sont déployés sur le trading book ;
- des scénarios hypothétiques consistent à simuler des variations de paramètres de marché sur l'ensemble des activités, en s'appuyant sur des hypothèses plausibles de diffusion d'un choc initial. Ces chocs sont déterminés par des scenarii définis en fonction de critères économiques (crise de l'immobilier, crise économique...), de considérations géopolitiques (attaques terroristes en Europe, renversement d'un régime au Moyen-Orient...) ou autres (grippe aviaire...). Le groupe compte sept stress tests hypothétiques depuis 2010.

Des stress tests appliqués au banking book calibrés sur des horizons plus long en cohérence avec les horizons de gestion du banking book :

- stress test de crédit obligataire calibré selon une approche mixte hypothétique et historique reproduisant un stress sur les souverains européens (similaire à la crise 2011) ;
 - stress test de crédit obligataire calibré selon une approche mixte hypothétique et historique reproduisant un stress sur le corporate (similaire à la crise 2008) ;
 - stress test action calibré sur la période historique de 2011 appliqués aux investissements actions dans le cadre de la réserve de liquidité ;
 - stress test private equity et immobiliers, calibrés sur la période historique de 2008, appliqués aux portefeuilles de private equity et immobiliers.
-

Ces stress sont définis et appliqués de façon commune à l'ensemble du Groupe afin que la Direction des Risques de BPCE puisse en réaliser un suivi consolidé.

De plus, des stress scenarii spécifiques complètent ce dispositif. Soit au niveau du Groupe, soit par entité afin de refléter au mieux le profil de risque spécifique de chacun des portefeuilles.

2.7.4.6 Travaux réalisés en 2020

En 2020, l'établissement s'est attaché à déployer les normes d'évaluation et de contrôles définis dans le référentiel des risques de marché Groupe.

La fonction gestion des risques réalise des contrôles spécifiques, répondant notamment aux bonnes pratiques du rapport Lagarde. Le suivi des points recommandés dans ce rapport est présenté trimestriellement au Comité des Risques de Marché Groupe après travaux de consolidation et de suivi des plans d'action par la Direction des Risques de BPCE.

2.7.5 Risques structurels de bilan

2.7.5.1 Définition

Les risques structurels de bilan se traduisent par un risque de perte, immédiat ou futur, lié aux variations des paramètres commerciaux ou financiers et à la structure du bilan sur les activités de portefeuille bancaire, hors opérations pour compte propre. Les risques structurels de bilan ont trois composantes principales :

- **le risque de liquidité** est le risque pour l'établissement de ne pas pouvoir faire face à ses engagements ou de ne pas pouvoir dénouer ou compenser une position en raison de la situation du marché ou de facteurs idiosyncratiques, dans un délai déterminé et à un coût raisonnable (*Arrêté du 3 novembre 2014 relatif au contrôle interne*) ;
Le risque de liquidité est également associé à l'incapacité de transformer des avoirs illiquides en avoirs liquides. La liquidité de la Banque Populaire Bourgogne Franche-Comté est gérée en lien fort avec l'organe central du Groupe BPCE, qui assure notamment la gestion centralisée du refinancement.
- **le risque de taux d'intérêt global** est le risque encouru en cas de variation des taux d'intérêt du fait de l'ensemble des opérations de bilan et de hors bilan, à l'exception, le cas échéant, des opérations soumises aux risques de marché (*arrêté du 3 novembre 2014 relatif au contrôle interne*) ;
- **le risque de change** est le risque qui affecte les créances et les titres libellés en devises, il est dû aux variations du prix de ces devises exprimé en monnaie nationale.

2.7.5.2 Organisation du suivi des risques de gestion de bilan

La fonction risques financiers assure le contrôle de second niveau des risques structurels de bilan.

A ce titre, elle est notamment en charge des missions suivantes :

- l'instruction des demandes de limites ALM internes, en respectant les limites définies au niveau du Groupe ;
- la définition des stress scenarii complémentaires aux stress scenarii Groupe le cas échéant ;
- le contrôle des indicateurs calculés aux normes du Référentiel GAP Groupe ;
- le contrôle du respect des limites à partir des remontées d'informations prescrites ;
- le contrôle de la mise en œuvre de plans d'action de retour dans les limites le cas échéant.

Notre établissement formalise ses contrôles dans un reporting de contrôles des risques de second niveau. Il comprend des données qualitatives sur le dispositif d'encadrement des risques, le respect des limites et le suivi du retour dans les limites, si nécessaire, ainsi que l'analyse de l'évolution de bilan et des indicateurs de risques.

Ces missions sont menées en lien avec la Direction des Risques de BPCE, qui est avec la Direction Finance Groupe, en charge de la revue critique ou de la validation :

- des conventions d'ALM soumises au comité de gestion de bilan (lois d'écoulement, séparation trading / banking books, définition des instruments admis en couverture des risques de bilan) ;
- des indicateurs de suivi, des règles et périodicités de reporting au comité de gestion de bilan ;
- des conventions et processus de remontées d'informations ;
- des normes de contrôle portant sur la fiabilité des systèmes d'évaluation, sur les procédures de fixation des limites et de gestion des dépassements, sur le suivi des plans d'action de retour dans les limites ;
- du choix du modèle retenu pour l'évaluation des besoins de fonds propres économiques du Groupe concernant les risques structurels de bilan – le cas échéant.

2.7.5.3 Suivi et mesure des risques de liquidité et de taux

Notre établissement est autonome dans sa gestion de bilan, dans le cadre normalisé du Référentiel Gestion Actif Passif (GAP) Groupe, défini par le Comité GAP Groupe opérationnel et validé par un Comité des Risques et Conformité Groupe ou par le Comité GAP Groupe Stratégique.

Les établissements du Groupe BPCE partagent les mêmes indicateurs de gestion, les mêmes modélisations de risques intégrant la spécificité de leurs activités et les mêmes règles de limites permettant une consolidation de leurs risques.

Ainsi, les limites suivies par notre établissement sont conformes à celles qui figurent dans le Référentiel Gestion Actif-Passif Groupe.

L'élaboration de scenarii est nécessaire à la bonne évaluation des risques de taux et de liquidité encourus par l'établissement considéré individuellement, et par le Groupe dans son ensemble.

Afin de permettre la consolidation des informations sur des bases homogènes, il a été convenu de développer des scenarii « Groupe » appliqués par tous les établissements.

• **Au niveau de notre Etablissement**

Le Comité Financier traite du risque de liquidité. Le suivi du risque de liquidité et les décisions de financement sont prises par ce comité.

Notre Etablissement dispose de plusieurs sources de refinancement de l'activité clientèle (crédits) :

- L'épargne de nos clients sur les livrets bancaires non centralisés, les plans et comptes d'épargne ainsi que les comptes à terme ;
- Les comptes de dépôts de nos clients ;
- Les émissions de certificats de dépôt négociables ;
- Les emprunts émis par BPCE ;
- Le cas échéant, les refinancements de marché centralisés au niveau Groupe optimisant les ressources apportées à notre établissement.

• **Suivi du risque de liquidité**

Le risque de liquidité en statique est mesuré par le gap de liquidité ou impasse qui a pour objectif la mesure des besoins ou des excédents de liquidité aux dates futures.

L'observation de cette impasse d'une période à une autre permet d'apprécier la déformation (en liquidité) du bilan d'un établissement.

L'encadrement de l'impasse de liquidité au niveau établissement se réalise via la déclinaison des limites fixées au niveau Groupe. Pour rappel, les principes de calibrage des limites sur la partie court terme visent à assurer la capacité du Groupe à évoluer dans différents contextes :

- En situation de stress fort à 2 mois, avec défense d'un niveau cible minimum de LCR ;
- En situation de stress modéré à 5 mois ;
- En situation normale à 11 mois.

En complément des limites sur le CT, un seuil à 5 ans vise à encadrer le risque de transformation en liquidité à MLT.

Au cours de l'exercice écoulé, notre établissement a respecté ses limites.

Le risque de liquidité en dynamique est mesuré par exercice de stress de liquidité. Celui-ci a pour objectif de mesurer la résilience du Groupe à 2 intensités de stress (fort/catastrophe) sur un horizon de 3 mois, en rapportant le besoin de liquidité résultant de cette crise de liquidité au montant de collatéral disponible.

Dans le stress Groupe, sont modélisés :

- le non-renouvellement d'une partie des tombées de marché
- une fuite de la collecte
- des tirages additionnels de hors bilan
- des impacts de marché (appels de marge, rating triggers, repos...).

L'organisation du Groupe BPCE, au travers de la centralisation de l'accès au marché et des collatéraux, implique qu'un stress de liquidité n'a de sens qu'en vision consolidée, du fait du mécanisme de solidarité et en tenant compte du rôle de BPCE SA de prêteur en dernier ressort.

- **Suivi du risque de taux**

Notre établissement calcule :

- Un indicateur interne de sensibilité de la valeur économique des fonds propres

Le calibrage de la limite sur cet indicateur repose sur le double constat suivant : le modèle de Banque de Détail ne peut pas conduire à une position structurelle de détransformation (risque majeur sur le remplacement des dépôts à vue (DAV)), ni à afficher une position directionnelle générant des gains en cas de baisse de 200 bps des taux d'intérêt. Le système de limites se doit d'être indépendant des anticipations de taux d'intérêt de manière à permettre à la banque d'être résiliente en cas de choc de taux inattendu et de forte ampleur, ce qui constitue une réflexion distincte de celle des couvertures à mettre en place. La limite de sensibilité de la valeur économique des capitaux propres en approche interne s'applique à 6 scénarios.

Un indicateur réglementaire soumis à limite : l'indicateur S.O.T (supervisory outlier test)

Il est utilisé pour la communication financière (benchmark de place). Cet indicateur n'a pas été retenu comme un indicateur de gestion même si la limite réglementaire de 20% le concernant doit être respectée.

Deux indicateurs de gestion du risque de taux soumis à limites :

- o En statique, un dispositif de limite en impasse de taux fixé.
La position de transformation de l'établissement est mesurée et bornée. En premier lieu, l'analyse porte sur les opérations de bilan et de hors bilan en vie à la date d'arrêt, dans le cadre d'une approche statique ;
- o En dynamique, la sensibilité de la marge d'intérêt (MI) est mesurée sur les quatre prochaines années glissantes.

Sur un horizon de gestion, en quatre années glissantes, nous mesurons la sensibilité de nos résultats aux aléas de taux, de prévisions d'activité (activité nouvelle et évolution des comportements de la clientèle) et de marge commerciale.

Au cours de l'exercice écoulé, notre établissement a respecté ses limites.

2.7.5.4 Travaux réalisés en 2020

En 2020, la Direction des Risques Financiers a diffusé un reporting trimestriel de contrôle permanent des risques financiers à destination des membres du Comité financier. Ce rapport fait état de l'avancement des contrôles réalisés, du respect des limites et des plans d'actions éventuels.

2.7.6 Risques opérationnels

2.7.6.1 Définition

La définition du risque opérationnel est, selon la réglementation, le risque de pertes découlant d'une inadéquation ou d'une défaillance des processus, du personnel et des systèmes internes ou d'événements extérieurs, y compris le risque juridique. Le risque opérationnel inclut notamment les risques liés à des événements de faible probabilité d'occurrence mais à fort impact, les risques de fraude interne et externe définis par la réglementation, et les risques liés au modèle.

2.7.6.2 Organisation du suivi des risques opérationnels

Le Dispositif de gestion des risques opérationnels s'inscrit dans les dispositifs *Risk Assessment Statement* (RAS) et *Risk Assessment Framework* (RAF) définis par le Groupe. Ces dispositifs et indicateurs sont déclinés aux bornes de chaque établissement et filiale du Groupe.

La filière risques opérationnels intervient :

- a) sur l'ensemble des structures consolidées ou contrôlées par l'établissement ou la filiale (bancaires, financières, assurances, ...) ;
- b) sur l'ensemble des activités comportant des risques opérationnels, y compris les activités externalisées au sens de l'article 10 q et de l'article 10 r de l'arrêté du 3/11/2014 « activités externalisées et prestations de services ou autres tâches opérationnelles essentielles ou importantes ».

Le Département Risques Opérationnels de notre établissement s'appuie sur un dispositif décentralisé de correspondants et/ou de managers « métiers » déployés au sein de l'Établissement. Ils lui sont rattachés fonctionnellement. Le Département Risques Opérationnels anime et forme ses correspondants risques opérationnels.

Le Département Risques Opérationnels assure le contrôle permanent de second niveau de la fonction de gestion des risques opérationnels.

Les correspondants ont pour rôle :

- d'assurer le déploiement, auprès des utilisateurs, des méthodologies et outils du Groupe ;
- de garantir la qualité des données enregistrées dans l'outil R.O ;
- de veiller à l'exhaustivité des données collectées, notamment en effectuant les rapprochements périodiques entre les incidents de la base R.O. et notamment :
 - o les déclarations de sinistres aux assurances,
 - o les pertes et provisions de litiges RH, litiges juridiques, fraudes et incidents fiscaux.
- d'effectuer une revue périodique, à partir de l'outil de gestion des risques opérationnels, du statut des incidents, de l'état d'avancement des actions correctives, de leur enregistrement dans l'outil RO ;
- de contrôler les différents métiers et fonctions, la mise en œuvre des actions correctives, la formalisation de procédures et contrôles correspondants ;
- de s'assurer de la mise à jour régulière des indicateurs de risques et suivre leur évolution afin, le cas échéant, de déclencher les actions nécessaires en cas de dégradation ;
- de mettre à jour périodiquement la cartographie des risques pour présentation au Comité ;
- de produire les reportings (disponibles dans l'outil R.O. ou en provenance du DRO Groupe) ;
- d'animer le Comité en charge des Risques Opérationnels ;
- de participer, selon les cas, à des comités associant d'autres fonctions transverses ou métiers (comité d'amélioration continue, comité fraude Moyens de Paiements, comité d'externalisation).

La fonction de gestion des risques opérationnels de l'établissement, par son action et son organisation contribue à la performance financière et à la réduction des pertes, en s'assurant que le dispositif de maîtrise des risques opérationnels est fiable et efficace au sein de l'établissement.

Au sein de la Banque Populaire Bourgogne Franche-Comté, les lignes directrices et règles de gouvernance ont été déclinées de la manière suivante :

- un dispositif centralisé de la gestion des risques opérationnels depuis le déploiement de l'outil Osirisk. L'enregistrement des données sous Osirisk est effectué par la filière Risques Opérationnels après informations transmises par les métiers ;
- un dispositif d'information en cas d'incidents supérieurs à 7 500 euros via la rédaction d'une « fiche de passage à perte » qui fait l'objet d'un visa de la Direction Générale. Les incidents graves, s'il y en a, sont quant à eux identifiés et évoqués en Comité Conformité et risques opérationnels. Ces incidents sont également abordés aux comités des risques et en conseil d'administration ;
- un comité conformité et risques opérationnels qui se réunit 4 fois par an. Il est présidé par le Directeur Général. L'objectif est de s'assurer de l'efficacité du dispositif, d'identifier les zones de risques et de définir les éventuels plans d'actions ;
- la nomination d'un responsable risques opérationnels qui a en charge, avec son équipe, de suivre et mettre en œuvre les différentes composantes du dispositif Risques Opérationnels : la cartographie des risques, la collecte des incidents, le suivi des indicateurs et des actions correctives, les contrôles et reporting au sein de son périmètre ;
- un dispositif d'experts métiers, appelés correspondants risques opérationnels, qui participent à la mise en œuvre du dispositif Risques Opérationnels.

L'établissement utilise aujourd'hui l'outil OSIRISK afin d'appliquer les méthodologies diffusées par la Direction des Risques de BPCE et de collecter les informations nécessaires à la bonne gestion des risques opérationnels.

Cet outil permet :

- l'identification et l'évaluation au fil de l'eau des risques opérationnels, permettant de définir le profil de risque de la Banque Populaire Bourgogne Franche-Comté ;
- la collecte et la gestion au quotidien des incidents générant ou susceptibles de générer une perte ;
- la mise à jour des cotations des risques dans la cartographie et le suivi des plans d'action.

La Banque Populaire Bourgogne Franche-Comté dispose également d'éléments de reporting, issus du datamart alimenté par cet outil, et d'un tableau de bord risques opérationnels trimestriel.

Enfin, dans le cadre du calcul des exigences en fonds propres, le Groupe BPCE applique la méthode standard Bâle II. A ce titre, les reportings réglementaires Corep sont produits.

Au 31/12/2020 l'exigence en fonds propres à allouer au titre de la couverture du risque opérationnel est de 49 719 K€.

Les missions du Département Risques Opérationnels de notre établissement sont menées en lien avec la Direction des Risques de BPCE qui veille à l'efficacité des dispositifs déployés au sein du Groupe et analyse les principaux risques avérés et potentiels identifiés dans les établissements, notamment lors du Comité des Risques Non Financiers Groupe.

2.7.6.3 Système de mesure des risques opérationnels

Conformément à la Charte Risques, Conformité et Contrôle permanent Groupe, la fonction de gestion « risques opérationnels » de la Banque Populaire Bourgogne Franche-Comté est responsable de :

- l'élaboration de dispositifs permettant d'identifier, d'évaluer, de surveiller et de contrôler le risque opérationnel ;
- la définition des politiques et des procédures de maîtrise et de contrôle du risque opérationnel ;
- la conception et la mise en œuvre du dispositif d'évaluation du risque opérationnel ;
- la conception et la mise en œuvre du système de reporting des risques opérationnels.

Les missions de la fonction risques opérationnels de notre établissement sont :

- l'identification des risques opérationnels ;
- l'élaboration d'une cartographie de ces risques par processus et sa mise à jour, en collaboration avec les métiers concernés dont la conformité ;
- la collecte et la consolidation des incidents opérationnels et l'évaluation de leurs impacts, en coordination avec les métiers, en lien avec la cartographie utilisée par les filières de contrôle permanent et périodique ;
- la mise en œuvre des procédures d'alerte, et notamment l'information des responsables opérationnels en fonction des plans d'actions mis en place ;
- le suivi des plans d'action correcteurs définis et mis en œuvre par les unités opérationnelles concernées en cas d'incident notable ou significatif.

Un incident de risque opérationnel est considéré grave lorsque l'impact financier potentiel au moment de la détection est supérieur à 300 000 euros. Est également considéré comme grave tout incident de risque opérationnel qui aurait un impact fort sur l'image et la réputation du Groupe ou de ses filiales.

Cette procédure est complétée par celle dédiée aux incidents de risques opérationnels significatifs au sens de l'article 98 de l'arrêté du 3 novembre 2014, dont le seuil de dépassement minimum est fixé à 0,5 % des fonds propres de base de catégorie 1.

2.7.6.4 Coût du risque de l'établissement sur les risques opérationnels

Sur l'année 2020, le montant annuel comptabilisé des pertes s'élève à 3 087 K€.

Ce montant comprend :

- Les provisions enregistrées sur l'année de 864 K€
- Les nouvelles pertes (provisionnées ou non) de 971 K€
- Les pertes sur provisions antérieures à 2020 de 1 252 K€

Il inclut également l'incident lié à la crise sanitaire COVID-19 pour un montant de 1012 K€.

2.7.6.5 Travaux réalisés en 2020

Durant l'année 2020, les travaux réalisés sur le domaine Risques Opérationnels par la Banque Populaire Bourgogne Franche-Comté, ont consisté à suivre les différentes composantes du dispositif à savoir :

- Suivre et garantir la qualité des données enregistrées dans l'outil de gestion des risques opérationnels que ça soit pour les incidents, les indicateurs ou les actions correctives. Même si le traitement est piloté par la filière RO, les experts métiers sont largement contributeurs et sont à ce titre accompagnés et sensibilisés régulièrement ;
- Réaliser la cartographie Risques Opérationnels (RO) 2020 qui a permis d'alimenter la macro cartographie des risques non financiers. Pour la première fois, cette année, la cartographie RO a été réalisée en tenant compte des risques prospectifs ;
- Réaliser les reportings et/ou les synthèses sur les différentes composantes du dispositif qui font l'objet de présentations en Comité Conformité et Risques Opérationnels et qui permettent de mettre en évidence les incidents ou zones de risques et décider si des actions sont à mener ;
- Fiabiliser le processus du dispositif Risques Opérationnels et Assurances en suivant la base sinistre remplie par les experts métiers ;
- Réaliser des contrôles sur le dispositif en place afin de fiabiliser les données (notamment grâce aux fichiers adressés par BPCE) ;
- Participer aux réunions organisées par BPCE tant au niveau régional qu'au niveau national ;
- Accompagner les métiers afin de les sensibiliser à la culture risque et plus précisément au suivi et à la détection des incidents de risques opérationnels, notamment en organisant une réunion annuelle des correspondants risques opérationnels.

Ces travaux ont été complétés également par deux actions spécifiques :

- Le rattachement d'actions correctives pour les incidents et processus les plus impactant pour respecter la norme groupe BPCE des 80% d'impacts couverts sur les incidents de 2019. Le taux réalisé a été de 85% au 31/12/2020.
- Une nouvelle cotation des Dispositifs de Maitrises des Risques (DMR) plus fine pour prendre en compte les barrières SI et les actions correctives dans la cartographie Risques Opérationnels de la Banque Populaire Bourgogne Franche-Comté.

Dans ce cadre, plus de 1700 incidents (vision COREP) ont été collectés sur l'année 2020 (incidents créés en 2020). Certains incidents (créés antérieurement à 2020 et réévalués en 2020) sont encore en cours de traitement.

2.7.7 Risques juridiques / Faits exceptionnels et litiges

Les litiges en cours au 31 décembre 2020 susceptibles d'avoir une influence négative sur le patrimoine de la Banque Populaire Bourgogne Franche-Comté ont fait l'objet de provisions qui correspondent à la meilleure estimation de la Banque Populaire Bourgogne Franche-Comté sur la base des informations dont elle dispose.

Il n'existe actuellement aucune procédure gouvernementale, judiciaire ou d'arbitrage (y compris toute procédure dont la Banque Populaire Bourgogne Franche-Comté a connaissance, qui est en suspens ou dont elle est menacée) qui pourrait avoir ou a eu récemment des effets significatifs sur la situation financière ou la rentabilité de la Banque Populaire Bourgogne Franche-Comté et/ou du groupe.

2.7.8 Risques de non-conformité

2.7.8.1 Définition

Le risque de non-conformité est défini à l'article 10-p de l'arrêté du 3 novembre 2014 comme étant le risque de sanction judiciaire, administrative ou disciplinaire, de perte financière significative ou d'atteinte à la réputation, qui naît du non-respect de dispositions propres aux activités bancaires et financières, qu'elles soient de nature législative ou réglementaire, nationales ou européennes directement applicables, ou qu'il s'agisse de normes professionnelles et déontologiques, ou d'instructions des dirigeants effectifs prises notamment en application des orientations de l'organe de surveillance.

2.7.8.2 Organisation de la fonction conformité au sein du Groupe BPCE

Au sein de l'organe central, la fonction conformité est exercée par la Direction Conformité du Secrétariat Général Groupe BPCE. Cette dernière exerce ses responsabilités dans le cadre d'un fonctionnement en filière métier.

Elle comprend les pôles :

- conformité Bancassurance ;
- conformité Epargne Financière Déontologie ;
- sécurité Financière ayant à charge la LCB/FT (Lutte contre le blanchiment de capitaux et le financement du terrorisme) avec notamment les correspondants Tracfin de BPCE, la lutte contre la corruption, le respect des mesures de sanctions embargo et la fraude interne ;
- pilotage et coordination transversale des fonctions de conformité.

Elle joue un rôle d'orientation et d'impulsion auprès des responsables des différentes Directions de la Conformité des établissements. Les responsables de la conformité nommés dans les différents affiliés, dont ses maisons mères les Banques Populaires et les Caisses d'Epargne et les filiales directes soumises au dispositif réglementaire de surveillance bancaire et financière, lui sont rattachés au travers d'un lien fonctionnel fort.

Elle conduit toute action de nature à renforcer la conformité dans l'ensemble du Groupe. Dans ce cadre, le Département Conformité de BPCE édicte des normes, partage des bonnes pratiques et anime des groupes de travail composés de représentants des filières.

La diffusion de la culture de la maîtrise du risque et de la prise en compte de l'intérêt légitime des clients se traduit également par la formation des collaborateurs des établissements. En conséquence, le Département Conformité de BPCE :

- collabore et valide le contenu des supports des formations destinées notamment à la filière conformité en lien avec la Direction des Ressources Humaines Groupe et le Département Gouvernance des Risques de la Direction des Risques de BPCE qui coordonne le plan annuel des filières risques et conformité ;
- contribue à la formation des acteurs des filières, notamment par des séminaires annuels spécialisés (sécurité financière, conformité, déontologie, pilotage du contrôle permanent de conformité, ...) ;
- coordonne la formation des directeurs/responsables de la Conformité par un dispositif dédié en lien avec le pôle Culture Risques et Coordination des comités de la Direction des Risques de BPCE ;
- anime et contrôle la filière Conformité des établissements notamment grâce à des journées nationales et un dispositif de contrôles permanents coordonné au niveau Groupe ;
- s'appuie sur la filière conformité des établissements via des groupes de travail thématiques, en particulier pour la construction et déclinaison des normes de conformité.

Au sein de la BPBFC, le Département Conformité est rattaché à la Direction des Risques et de la Conformité, Direction qui comprend également les Filières Risques de Crédits, Risques Financiers et une Filière Risques opérationnels et Contrôles Permanents. Le Département Conformité travaille notamment en liaison avec cette dernière dans le cadre des contrôles permanents qui lui sont délégués, exception faites des contrôles ayant trait aux services d'investissement et à la Sécurité Financière.

Plus précisément, le Département Conformité est organisé en 2 pôles :

- le Pôle Sécurité Financière composé de 2 domaines. L'un couvre la prévention et la surveillance de la délinquance financière, notamment la lutte anti-blanchiment, la lutte contre le financement du terrorisme et le respect des embargos ; l'autre, la lutte contre la fraude et les manquements internes et la lutte contre la fraude externe.

- le Pôle Conformité bancaire et déontologie des services d'investissement qui couvre :
 - o la conformité avec tous les autres domaines législatifs et réglementaires, bancaires et financiers. Il assure notamment la veille réglementaire, la mise en œuvre des processus d'agrément des nouveaux produits distribués par le Groupe BPCE et ceux de l'Établissement en propre. Il participe à la diffusion de la culture Conformité au sein de la Banque ;
 - o la déontologie des activités financières, telle que définie dans le règlement général de l'AMF, ainsi que de manière plus large, la prévention des conflits d'intérêts, le respect de la primauté des intérêts du client, le respect des règles de place et de normes professionnelles ainsi que les règlements et normes internes en matière de déontologie. Il comprend la responsabilité du contrôle des services d'investissement.

2.7.8.3 Suivi des risques de non-conformité

- Les risques de non-conformité, conformément à l'arrêté du 3 novembre 2014, sont analysés, mesurés, surveillés et maîtrisés en :
 - o disposant en permanence d'une vision de ces risques et du dispositif mis en place pour les prévenir ou les réduire avec la mise à jour de leur recensement dans le cadre de la cartographie des risques de non-conformité ;
 - o s'assurant pour les risques les plus importants qu'ils font, si besoin, l'objet de contrôles et de plans d'action visant à mieux les encadrer.

La maîtrise du risque de non-conformité au sein du Groupe BPCE s'appuie sur la réalisation d'une cartographie des risques de non-conformité et le déploiement de contrôles de conformité de niveau 1 et 2 obligatoires et communs à l'ensemble des établissements en banque de détail du Groupe.

GOUVERNANCE ET SURVEILLANCE DES PRODUITS

Tous les nouveaux produits ou services quel que soit leur canal de distribution ainsi que tous les supports commerciaux, relevant de l'expertise de la fonction conformité, sont examinés en amont par celle-ci. Cette dernière s'assure ainsi que les exigences réglementaires applicables sont respectées et veille à la clarté et à la loyauté de l'information délivrée à la clientèle visée et, plus largement, au public. Une attention particulière est également portée à la surveillance des produits tout au long de leur cycle de vie.

Par ailleurs, la fonction conformité coordonne la validation des défis commerciaux nationaux, s'assure que les conflits d'intérêts sont encadrés et que la primauté des intérêts des clients est prise en compte.

La fonction conformité veille tout particulièrement à ce que les procédures et parcours de vente, ainsi que les politiques commerciales, garantissent à tout moment et pour tous les segments de clientèle, le respect des règles de conformité et déontologiques, notamment que le conseil fourni au client est adapté à ses besoins

PROTECTION DE LA CLIENTELE

La conformité des produits et des services commercialisés par la Banque Populaire Bourgogne Franche-Comté et la qualité des informations fournies renforcent la confiance des clients et fondent la réputation du Groupe. Pour maintenir cette confiance, la fonction conformité place la notion de protection de la clientèle au cœur de ses activités.

À cette fin, les collaborateurs du Groupe sont régulièrement formés sur les sujets touchant à la protection de la clientèle afin de maintenir le niveau d'exigence requis en termes de qualité de service. Les formations visent à transmettre une culture de conformité et de protection de la clientèle aux nouveaux entrants et/ou collaborateurs de la force commerciale. Une formation à la déontologie a été mise en place pour l'ensemble des collaborateurs du Groupe intitulé « Les incontournables de l'éthique professionnelle ». Par ailleurs, BPCE a mis en place un Code de bonne conduite et d'éthique, déployé auprès de l'ensemble des établissements du Groupe BPCE.

Particulièrement attentif à toutes les problématiques relatives au respect des règles de protection de la clientèle, le pôle Conformité bancaire et déontologie financière de la Banque participe aux travaux de mise en œuvre des évolutions réglementaires et aux projets ayant un impact sur les modalités de commercialisation des produits et services.

Il assure notamment, sur son périmètre :

- la coordination et la consolidation de la cartographie des risques de non-conformité ;
- l'exploitation des contrôles de conformité et le pilotage de l'analyse des réclamations remontées par les établissements du Groupe BPCE ;
- l'accompagnement des filières opérationnelles dans la mise en conformité des processus aux évolutions réglementaires ;
- l'élaboration et la diffusion de normes et de guides de conformité ;
- l'expertise de conformité dans le cadre de la gouvernance et surveillance des produits notamment en matière de contribution à la validation des nouveaux produits ou processus commerciaux nationaux et locaux ;
- le respect des intérêts de ses clients à travers la mise en place de comités de validation des nouveaux produits, services et processus de vente et de leur évolution ;
- l'encadrement des processus de contribution à la validation des documents et des challenges commerciaux ;
- l'encadrement et le suivi des prestations externalisées critiques ou importantes.

Spécifiquement en matière de déontologie financière, les nouvelles réglementations relatives aux marchés des instruments financiers (MIF2) et PRIIPS (*packaged retail investment and insurance-based products* pour uniformiser l'information précontractuelle des produits financiers packagés), renforcent la protection des investisseurs et la transparence des marchés. Elles impactent le Groupe dans sa dimension de distributeur d'instruments financiers, en renforçant la qualité des parcours clients dédiés à l'épargne financière et à l'assurance :

- adaptation des recueils de données client et de la connaissance du client (profil client, caractéristiques des projets du client en termes d'objectifs, de risques et d'horizon de placement), actualisation du questionnaire de connaissance et d'expérience en matière d'investissements financiers et du questionnaire de risques sur l'appétence et la capacité à subir des pertes par le client permettant l'adéquation en matière de conseil ;
- adaptation des offres liées aux services et produits financiers commercialisés ;
- formalisation du conseil au client (déclaration d'adéquation) et de son acceptation du conseil (le cas échéant émission des alertes informant le client) ;
- organisation des relations entre les producteurs et les distributeurs du Groupe ;
- prise en compte des dispositions relatives à la transparence des frais et des charges selon la granularité exigée ;
- élaboration de reportings périodiques d'adéquation et à valeur ajoutée aux clients et sur l'enregistrement des échanges dans le cadre de la relation et des conseils apportés aux clients ;
- déclarations des reportings des transactions aux régulateurs et vis-à-vis du marché, obligations de best execution et de best selection ;
- participation aux travaux de développement des formations des collaborateurs et à la conduite du changement liée à ces nouveaux dispositifs.

SECURITE FINANCIERE

La prévention du blanchiment des capitaux et du financement des activités terroristes au sein du Groupe BPCE repose sur :

- Une culture d'entreprise

Cette culture, diffusée à tous les niveaux hiérarchiques, a pour socle :

- des principes de relations avec la clientèle visant à prévenir les risques, qui sont formalisés et font l'objet d'une information régulière du personnel ;
- un dispositif harmonisé de formation des collaborateurs du Groupe, avec une périodicité bisannuelle, et des formations spécifiques à la filière sécurité financière.

- Une organisation

Au sein de l'organe central de BPCE, un pôle dédié anime la filière relative à la prévention du blanchiment et du financement du terrorisme, définit la politique en matière de sécurité financière pour l'ensemble du Groupe, élabore les différentes normes et référentiels et garantit la cohérence d'ensemble des décisions prises au niveau de chaque projet. Ce pôle assure également une veille réglementaire sur les typologies d'opérations concernées, et s'assure de la prise en compte des risques de blanchiment et de financement du terrorisme lors de la procédure d'agrément des nouveaux produits et services commerciaux par BPCE.

Conformément aux chartes du Groupe BPCE, les établissements disposent tous d'un pôle ou d'une unité dédiée à la sécurité financière.

Plus spécifiquement au sein de la BPBFC, une équipe de 10 collaborateurs est exclusivement affectée à la Sécurité Financière.

Le domaine « Lutte Anti Blanchiment et Financement du Terrorisme » s'appuie quant à lui sur une équipe de six analystes.

En outre le pôle est doté d'un domaine « Lutte contre la Fraude externe et interne ». La Banque Populaire Bourgogne Franche-Comté a dédié deux collaborateurs polyvalents sur celui-ci.

- Des traitements adaptés

Conformément à la réglementation, les établissements disposent de moyens de détection des opérations atypiques adaptés à leur classification des risques.

Les alertes sont principalement traitées par les réseaux, au plus près de la connaissance client. Celles qui sont identifiées comme générant un doute qui n'a pu être levé remontent, le plus souvent automatiquement, à la sécurité financière, lui permettant d'effectuer, le cas échéant, les examens renforcés et les déclarations nécessaires auprès de Tracfin (traitement et action contre les circuits financiers clandestins) dans les délais les plus brefs. Les déclarations sont adressées au titre du blanchiment ou du financement du terrorisme et/ou de la fraude fiscale. La classification des risques groupe intègre la problématique des pays « à risque » que ce soit au plan du blanchiment, du terrorisme, de la fraude fiscale, ou de la corruption, ainsi que le statut de personne politiquement exposée du client ou de ses bénéficiaires effectifs pour les personnes morales. Les opérations des clients à risque font l'objet d'une vigilance particulière. Le dispositif du groupe a été renforcé en 2018 avec la mise en place d'un référentiel et de scénarios automatisés adaptés aux spécificités du financement du terrorisme. S'agissant du respect des mesures restrictives liées aux sanctions internationales, la Banque Populaire Bourgogne Franche-Comté est doté d'outils de filtrage qui génèrent des alertes sur les clients (gel des avoirs de certaines personnes ou entités) et sur les flux internationaux (gel des avoirs et pays faisant l'objet d'un embargo européen et/ou américain).

- Une supervision de l'activité

La prévention du blanchiment des capitaux et du financement des activités terroristes donne lieu à un reporting interne à destination des dirigeants et des organes délibérants et à destination de l'organe central au travers notamment des comités réglementaires tels que le Comité Conformité et Risques opérationnels et le Comité des Risques.

En matière de Fraudes :

- Sur la lutte contre la Fraude interne : la Banque Populaire Bourgogne Franche-Comté s'inscrit dans le dispositif commun du Groupe BPCE dans la lutte contre la fraude interne, le non-respect du règlement intérieur et les manquements déontologiques, en lien avec le code de conduite et d'éthique du groupe. Ce dispositif permet de répondre aux exigences des autorités de tutelle et de mutualiser les moyens et les travaux réalisés par les établissements.
Il est formalisé dans une procédure-cadre et se compose des éléments suivants :
 - o des requêtes de détection, notamment d'opérations potentiellement frauduleuses dont des clients vulnérables pourraient être victimes, complété par des sources complémentaires de remontée d'alertes ;
 - o un outil de gestion de la fraude ;
 - o des outils de sensibilisation et d'information ;
 - o un dispositif de formation ;
 - o un dispositif d'accompagnement psychologique ;
 - o un dispositif de déclaration et de reporting ;
- Sur la lutte contre la Fraude externe, le domaine Fraudes coordonne également le dispositif avec les Directions opérationnelles concernées (fraude identitaire, fraude aux moyens de paiement, cybercriminalité) permettant à la Banque Populaire Bourgogne Franche-Comté de réduire au maximum son exposition sur ce risque.

LA LUTTE CONTRE LA CORRUPTION

La corruption, agissement par lequel une personne propose ou consent (corruption active), sollicite ou accepte (corruption passive) un avantage indu à ou d'une personne en échange d'un acte relevant de la fonction de cette dernière est un comportement frauduleux, contraire à l'éthique et une infraction passible de lourdes sanctions pénales et administratives.

La Banque Populaire Bourgogne Franche-Comté condamne la corruption sous toutes ses formes (active, passive, trafic d'influence, paiements de facilitation) et en toutes circonstances. Dans ce cadre, elle est signataire du Global Compact (Pacte Mondial des Nations Unies) dont le dixième principe concerne l'action « contre la corruption sous toutes ses formes y compris l'extorsion de fonds et les pots-de-vin ».

Les dispositifs de prévention de la corruption :

Les collaborateurs de la Banque Populaire Bourgogne Franche-Comté sont tenus de respecter les règles et procédures internes qui contribuent à prévenir et détecter les comportements susceptibles de caractériser des faits de corruption ou de trafic d'influence. Ces règles et procédures ont pour objet de repérer les situations à risque et constituent un dispositif qui a pour objectif de se conformer aux exigences introduites par l'article 17 de la loi du 9 décembre 2016, relative à la transparence, à la lutte contre la corruption et à la modernisation de la vie économique (« Sapin 2 »).

La prévention de la corruption fait ainsi partie des dispositifs de sécurisation financière des activités du groupe, à travers notamment :

- la lutte contre le blanchiment d'argent de la corruption (surveillance des opérations des « personnes politiquement exposées », prise en compte des pays à risque) et la lutte contre la fraude ;
- le respect par les collaborateurs du Code de conduite et des règles de déontologie et d'éthique professionnelles notamment les politiques de prévention des conflits d'intérêts, le respect des politiques de cadeaux, avantages et invitations, les principes de confidentialité et de secret professionnel. Des sanctions disciplinaires sont prévues pour manquement au respect des règles professionnelles régissant les activités des entreprises du groupe ;
- la vigilance apportée aux contributions politiques ou à des agents publics, les donations, le mécénat et le sponsoring, ainsi que le lobbying ;
- l'encadrement des relations avec les intermédiaires et les apporteurs d'affaires : contrats standardisés dans le groupe décrivant les prestations et obligations réciproques, comités d'agrément et fixation contractuelle des rémunérations ;
- une cartographie d'exposition aux risques de corruption des activités des entités du groupe, dont la méthodologie est en cours de refonte afin d'en améliorer l'efficacité ;
- une politique d'entrée en relation avec les fournisseurs, basée sur une cartographie d'exposition des catégories d'achats au risque de corruption et des règles d'évaluation des fournisseurs, qui sont communes aux entités du groupe. Cette politique et le dispositif KYS associé sont mis en œuvre par BPCE Achats pour les fournisseurs de 1er rang (achats supérieurs à 50 K€) ;
- une formation réglementaire relative aux règles de l'éthique professionnelle et de lutte contre la corruption sous forme d'e-learning, obligatoire pour tous les nouveaux entrants et, en 2021, l'ensemble des personnels. Cette formation a été enrichie en 2020 afin de présenter des cas concrets illustratifs de comportements susceptibles de constituer des faits de corruption ;
- un dispositif de recueil d'alertes professionnelles est intégré aux règlements intérieurs. Une procédure de mise en œuvre de cette faculté d'alerte professionnelle et de recueil des signalements est mise à disposition des collaborateurs et des prestataires externes et occasionnels.

Le groupe dispose par ailleurs d'un corpus étendu de normes et procédures encadrant de manière générale la stricte séparation des fonctions opérationnelles et de contrôle incluant notamment :

- un système de délégations en matière d'octroi de crédit ;
- un encadrement de la connaissance client et des diligences de classification et de surveillance des clients.

Dans le cadre de l'organisation du contrôle interne, des outils d'alertes, de détection et des plans de contrôle permanent contribuent à la sécurité du dispositif. En 2021, les éléments de ce dispositif seront explicitement fléchés vers les risques de corruption identifiés par les métiers dans la nouvelle cartographie des risques.

La Banque Populaire Bourgogne Franche-Comté dispose également de normes et procédures comptables conformes aux standards professionnels. Le dispositif de contrôle interne groupe relatif à l'information comptable s'appuie sur une filière de révision comptable structurée qui vise à vérifier les conditions d'évaluation, d'enregistrement, de conservation et de disponibilité de l'information, notamment en garantissant l'existence de la piste d'audit. Ce dispositif de contrôle participe au plan de prévention et de détection de fraude et aux faits de corruption ou de trafic d'influence. En 2020, un référentiel groupe de contrôles dédiés a été formalisé.

Plus globalement, ces dispositifs sont formalisés et détaillés dans la charte faïtière relative à l'organisation du contrôle interne groupe et la charte des risques, de la conformité et des contrôles permanents. Ces chartes qui s'imposent aux Caisses d'Epargne, Banques Populaires et à toutes les filiales de BPCE sont déclinées en interne par la Banque Populaire Bourgogne Franche-Comté.

2.7.8.4 Travaux réalisés en 2020

La Direction de la Conformité Groupe a poursuivi en 2020 le programme mis en place afin de renforcer la complétude et la conformité des dossiers de connaissance client réglementaire. Ce dispositif, s'est attaché, en lien avec les plateformes informatiques, à bloquer toute ouverture de compte en cas d'absence d'auto-certification fiscale et de non-exhaustivité du dossier réglementaire client. Des actions ont également été menées afin d'accompagner les établissements dans des actions de remédiation des dossiers incomplets (ciblage des clients, kits de communication, reportings). Enfin, des travaux se poursuivent afin de déployer un dispositif d'actualisation des dossiers de connaissance client réglementaire.

En termes d'inclusion bancaire, le Groupe BPCE a renforcé son dispositif d'accompagnement des clientèles fragiles financièrement, conformément au décret du 20 juillet 2020.

Une attention particulière a été portée sur l'amélioration continue du dispositif de maîtrise des risques de non-conformité de la cartographie des risques de non-conformité avec notamment :

- l'automatisation sous l'outil PRISCOP de la cotation des cartographies des risques de non-conformité, l'évaluation du risque de non-conformité s'appuyant par ailleurs désormais sur le socle de base harmonisé de contrôle permanent de conformité de niveau 2,
- l'exploitation des résultats des contrôles permanents en fonction des risques,
- la mise en place en 2020 d'un module plans d'action.

BPCE a poursuivi le plan de remédiation sur son dispositif de commercialisation en matière d'épargne financière relativement à la directive et au règlement européen sur les Marchés d'Instruments Financiers (MIF2), à la directive sur la distribution d'assurance et à la réglementation PRIIPs.

BPCE a également mis en œuvre un plan de remédiation de mise en conformité des entités du Groupe au regard des obligations réglementaires EMIR. Concernant le règlement lié au reporting des opérations de financement SFTR (Securities Financing Transaction Reglement). La mise en œuvre du reporting est appliquée depuis le 13 juillet 2020.

Dans le domaine des sanctions financières internationales et des embargos, une équipe centrale a été constituée afin de mutualiser une partie du traitement des alertes pour le compte des établissements du Groupe afin de renforcer l'efficacité du dispositif.

Le Groupe a engagé un programme d'actualisation de sa connaissance clients en fonction des risques de blanchiment et de financement du terrorisme.

Durant l'année 2020, le pôle Conformité et déontologie financière de la Banque Populaire Bourgogne Franche-Comté a joué pleinement son rôle de prévention des risques de non-conformité aux dispositions législatives et réglementaires ou aux normes professionnelles en réalisant les travaux suivants :

- la veille réglementaire et le maintien du dispositif normatif décliné par le Groupe BPCE en matière de conformité bancaire et de conformité des services d'investissement ;
- la validation des nouveaux produits et services dits « nationaux » et des communications relatives à la commercialisation des instruments financiers ;
- le pilotage et l'animation de la filière RCSI ;
- la cotation de la cartographie des risques de non-conformité bancaire ;
- l'exploitation des contrôles de conformité et le pilotage de l'analyse des réclamations enregistrées par l'Etablissement notamment celles portant sur des instruments financiers et celles qui ont fait l'objet d'un avis favorable du Médiateur de l'Etablissement ;
- l'accompagnement des filières opérationnelles dans la mise en conformité des processus aux évolutions réglementaires. Dans la continuité des années précédentes, l'année 2020 a permis de finaliser la mise en place d'un certain nombre de réglementations telles que MIFID 2, la Directive de Distribution en Assurance, le Règlement Général sur la Protection des Données et les chantiers structurants en matière de protection de la clientèle, notamment la clientèle « fragile » ;
- la diffusion de normes et de guides de conformité, en particulier par la création de 2 sites dédiés à la Connaissance Client réglementaire et à la Clientèle fragile sous l'Intranet de la Banque ;
- la déclinaison en interne du programme mis en place par BPCE afin de renforcer la complétude et la conformité des dossiers de connaissance client réglementaire. A l'appui du suivi de ce programme, un « fil rouge » consacré à la connaissance client réglementaire a été initié par le pôle Conformité permettant de se focaliser sur un sujet de conformité spécifique avec des actions de remédiation suivies ;
- l'expertise de conformité dans le cadre de la validation des nouveaux produits ou processus commerciaux ;

- l'encadrement des processus de validation des documents et des challenges commerciaux en liaison avec le pôle juridique ;
- l'encadrement et le suivi des prestations externalisées évaluées critiques ou importantes.

En matière de Conformité Assurances, le pôle Conformité de la Banque Populaire Bourgogne Franche-Comté s'est chargé de :

- veiller à la bonne commercialisation des produits d'assurance dans le cadre de la protection de la clientèle (au travers notamment de sa participation au comité de développement Produits de l'Etablissement) ;
- transposer la réglementation communiquée par le Groupe et veiller à ce que les recommandations de l'ACPR soient effectives dans les pratiques commerciales ;
- participer au contrôle des processus de vente et de la formation des collaborateurs ;
- valider les documents à destination des commerciaux et les publicités à destination des clients en liaison avec le pôle juridique clients ;
- s'assurer que les règles de déontologie professionnelle applicables soient respectées (notamment celles portant sur l'intermédiation en assurance : inscription ORIAS, capacité et honorabilité des commerciaux, et sur la formation des collaborateurs).

L'ensemble des contrôles et tâches tenant compte d'une approche par les risques a fait l'objet d'un plan d'action (révisé annuellement).

Le suivi des risques et des contrôles à mettre en place a quant à lui été assuré au travers des Comités de Coordination en liaison avec les principales Directions opérationnelles (Gestion sous Mandat et Département Epargne et Services associés).

Dans la continuité des précédentes années, la Banque Populaire Bourgogne Franche-Comté a veillé à assurer la prévention des conflits d'intérêts, le respect de la primauté des intérêts du client, le respect des règles de place et des normes professionnelles des métiers bancaires et financiers, et enfin les règlements et normes internes en matière de déontologie. Elle a également procédé au contrôle des services d'investissement.

Plus spécifiquement, outre l'exploitation récurrente des états d'alerte « abus de marché », « transactions personnelles et « conflits d'intérêt » permettant des contrôles ciblés sur les opérations, des contrôles ponctuels sur la commercialisation des instruments financiers ont été réalisés par le Pôle Conformité de la Banque Populaire Bourgogne Franche-Comté : commercialisation de produits complexes, des produits de défiscalisation, commercialisation des parts sociales entre autres.

Les résultats de ces contrôles ont donné lieu le cas échéant à un plan d'action.

Enfin, les contrôles de 2ème niveau concernant le Pôle Conformité Bancaire et Services d'investissement ont été réalisés via l'outil de contrôle permanent du Groupe, PRISCOP. Ces contrôles portent principalement sur l'existence de dispositifs. Ils n'ont pas révélé d'anomalie majeure. Des contrôles hors outil PRISCOP ont également été menés par le Pôle en fonction de l'actualité et de l'approche par les risques.

En matière de lutte contre le blanchiment, dans la continuité des précédentes années, en 2020, la Banque a poursuivi les travaux engagés avec le Groupe BPCE sur la révision permanente du dispositif d'approche par les risques. La revue annuelle des paramétrages de notre outil de détection des opérations atypiques (Norkom) et la revue régulière de nos procédures afin notamment de les adapter aux évolutions réglementaires ont été réalisées. Une action « fil rouge » spécifique sur la qualité du traitement des alertes diffusées dans le réseau ainsi que la mise en conformité des Dossiers Réglementaires des clients présentant un risque élevé en matière de blanchiment a été initiée.

En matière de lutte contre le financement du terrorisme, aucun de nos clients n'a été concerné par une mesure de gel des avoirs. De plus, l'actualité riche a conduit au renforcement du dispositif de contrôle permanent de l'Etablissement sur ce domaine. Une attention particulière étant portée à ce sujet par ce dernier, ainsi que par le Groupe BPCE, une équipe centrale a été constituée à BPCE afin de mutualiser une partie du traitement des alertes pour le compte des établissements du groupe, comme évoqué supra. Au sein de la BPBFC, les nouvelles réglementations en matière de respect des embargos ont conduit à revoir l'ensemble des process internes. Des communications en interne à l'ensemble des acteurs concernés par les problématiques de sanctions internationales ont également été réalisées à plusieurs reprises.

2.7.9 Continuité d'activité

La maîtrise des risques d'interruption d'activité est abordée dans sa dimension transversale, avec l'analyse des principales lignes métiers critiques, notamment la liquidité, les moyens de paiement, les titres, les crédits aux particuliers et aux entreprises, ainsi que le fiduciaire.

2.7.9.1 Organisation et pilotage de la continuité d'activité

La gestion du PUPA du Groupe BPCE est organisée en filière, pilotée par la continuité d'activité groupe, au sein du Département Sécurité Groupe du Secrétariat Général Groupe.

Le Responsable de la Continuité d'activité (RCA-G) Groupe, a pour mission de :

- piloter la continuité d'activité groupe et animer la filière au sein du Groupe ;
- coordonner la gestion de crise groupe ;
- piloter la réalisation et le maintien en condition opérationnelle des plans d'urgence et de poursuite d'activité groupe ;
- veiller au respect des dispositions réglementaires en matière de continuité d'activité ;
- participer aux instances internes et externes au groupe.

Les RPUPA des établissements du Groupe sont rattachés fonctionnellement au RCA Groupe et les nominations des RPUPA lui sont notifiées.

Le cadre de référence de la Banque Populaire Bourgogne Franche-Comté a été décliné et validé par le Comité Conformité et Risques Opérationnels du 20 mai 2018. Il s'agit du document Groupe (Cadre de référence CCA-G) qui s'applique en local à la Banque.

Le Cadre Continuité d'Activité Groupe définit la gouvernance de la filière, assurée par trois niveaux d'instances, mobilisées selon la nature des orientations à prendre ou des validations à opérer :

- les instances de décision et de pilotage Groupe auxquelles participe le RCA-Groupe pour valider les grandes orientations et obtenir les arbitrages nécessaires ;
- le Comité filière de continuité d'activité, instance de coordination opérationnelle ;
- la plénière de continuité d'activité Groupe, instance plénière nationale de partage d'informations et de recueil des attentes.

Le cadre de référence, CCA-G a été décliné et validé au sein de notre établissement par le Comité Conformité et Risques Opérationnels du 20 mai 2018.

La Direction Continuité d'Activité Groupe définit, met en œuvre et fait évoluer autant que de besoin la politique de continuité d'activité Groupe.

Description de l'organisation mise en œuvre pour assurer la continuité des activités

Le plan d'urgence et de poursuite de l'activité (PUPA) représente un ensemble de mesures visant à assurer selon divers scénarii de crises, y compris face à des chocs extrêmes, le maintien, le cas échéant de façon temporaire selon un mode dégradé, des prestations de services essentielles de l'entreprise puis la reprise planifiée des activités.

Il couvre quatre conséquences de risques majeurs :

- Indisponibilité des éléments essentiels du Systèmes d'Information
- Indisponibilité des locaux
- Indisponibilité des compétences
- Indisponibilité d'un prestataire essentiel

Les composants du Plan de Continuité des Activités se déclinent en 4 parties :

- un plan de gestion de crise ;
- cinq plans de secours des activités essentielles et de support : Filières et Services, Logistique et Sécurité, Ressources Humaines, Communication, Systèmes d'information ;
- un plan de retour à la normale ;
- un plan de maintien en condition opérationnelle.

Un responsable PUPA et un suppléant sont désignés.

Le RPCA est rattaché hiérarchiquement au Directeur des Risques Opérationnels & Contrôles Permanents (RPCA Suppléant) lui-même rattaché au Directeur des Risques et de la Conformité. Il a en charge la mise en place et l'actualisation d'un dispositif :

- limitant l'impact des risques sur les moyens de production ;
- favorisant le maintien d'un niveau élevé de la capacité de production en cas de survenance du risque.

Les responsables métiers (sites centraux) en tant que correspondants PUPA, identifient les activités essentielles et les risques de leur unité et vérifient la mise en œuvre des moyens de leur réduction.

Les responsables des filières supports (RH – Communication – Logistique et Sécurité – Informatique) assurent la mise à disposition des moyens de continuité des filières métiers. La Direction de la communication a en plus la responsabilité de préparer et assurer la communication de crise.

2.7.9.2 Travaux réalisés en 2020

Bien que pleinement mobilisées par la lutte contre les effets de la crise sanitaire, les équipes ont poursuivi les activités habituelles afin d'améliorer la résilience des dispositifs :

- Les analyses de risque, à partir d'un outil de cartographie (ArcGIS), dans le but de vérifier la cohérence des dispositifs avec un niveau de risque acceptable ;
- La validation d'un outil Groupe de gestion des PCA (Drive) par des établissements clients, futurs bénéficiaires ;
- La poursuite de la qualification de la criticité des prestations dans le cadre du référentiel des contrats en cours de constitution ;
- La constitution d'un groupe de travail et la proposition d'une feuille de router résilience cyber pour mieux faire face au risque de chaos extrême.

La Banque Populaire Bourgogne Franche-Comté s'est entièrement investie dans la lutte contre la COVID-19 en coordination avec ses instances nationales. Elle a su adapter son Plan de Continuité sur son espace géographique afin d'assurer la continuité du service à ses clients. Dès le premier confinement, la Banque Populaire Bourgogne Franche Comté a mis en place le travail à distance tout en assurant les activités essentielles.

Un bilan intermédiaire de la crise de la Covid-19 a été réalisé à fin 08/2020.

En parallèle, les activités habituelles ont été conduites afin de maintenir le Plan de Continuité opérationnel.

Bilan des actions de mise à jour

L'identification des besoins de continuité et de la mise en œuvre de solutions passent par l'élaboration d'une documentation spécifique mise à jour régulièrement. Pour les filières métiers, le maintien en condition opérationnelle a porté sur la mise à jour :

- des procédures décrivant notamment les actions à mettre en place en cas de survenance d'un sinistre,
- des BIA (Bilan d'Impact d'Activité) permettant une synthèse claire des besoins en positions de repli, d'accès aux applications critiques et autres matériels nécessaires à la reprise des activités.

En 2020, ces documents se sont enrichis de deux rubriques :

- o Télétravail : Il est indiqué pour chaque action si elle est réalisable ou non en télétravail.
 - o Contrôle de 1^{er} niveau : Une fiche de contrôle de 1^{er} niveau complète le document.
- des plans de repli.

La mise à jour concerne également les procédures de continuité relatives au réseau agence (Plan de survie agence), ainsi que la Gestion d'un sinistre majeur.

Toutes les informations sont stockées sur des clés cryptées (mallettes de crise). Les procédures PUPA sont intégrées sous l'outil Crisiscare (Outil Groupe) depuis 2019.

Une synthèse a été rédigée, répertoriant les activités essentielles, les applications utilisées, les hommes « clé » ou « rare » et les prestataires essentiels externalisés.

Un Comité PUPA composé du Directeur des Risques et de la Conformité, du Directeur Adjoint Qualité et Prestations Bancaires, du Directeur Adjoint Financier et Juridique, du Directeur du Département Risques Opérationnels et Contrôles Permanents, du Responsable du Plan d'Urgence et de Poursuite de l'Activité, planifié tous les 3 mois, valide tous les dossiers relatifs au PUPA.

Bilan des contrôles

Le RPCA est en charge du Contrôle permanent. A cet effet, le Contrôle Permanent Continuité d'Activité a été réalisé sous l'outil de Contrôle Permanent Groupe : PRISCOP.

Bilan des sinistres majeurs rencontrés et de leur gestion

En dehors de la pandémie, la Banque Populaire Bourgogne Franche-Comté n'a pas eu à gérer d'autre sinistre majeur en 2020.

2.7.10 Sécurité des systèmes d'information

2.7.10.1 Organisation et pilotage de la filière SSI

Au sein du dispositif de maîtrise des risques liés aux TIC, la Direction de la Sécurité Groupe (DSG) est notamment en charge de la Sécurité des Systèmes d'Information (SSI) et de la lutte contre la cybercriminalité. La Direction de la Sécurité Groupe (DSG) est rattachée au Secrétariat Général Groupe.

La sécurité des systèmes d'information du Groupe BPCE est organisée en filière, pilotée par la Direction de la Sécurité Groupe (DSG).

La direction, définit, met en œuvre et fait évoluer la politique SSI Groupe (PSSI-G).

La DSG :

- anime la filière SSI regroupant les RSSI des affiliées maisons mères, des filiales et des GIE informatiques ;
- assure le pilotage du dispositif de contrôle permanent de niveau 2 et le contrôle consolidé de la filière SSI ;
- initie et coordonne les projets Groupe de réduction des risques et ;
- représente le Groupe auprès des instances de Place interbancaires ou des pouvoirs publics dans son domaine de compétence.

Depuis Mars 2020, l'activité Gouvernance, Risques et Contrôles de second niveau de BPCE-IT a été transférée à la DSG :

- L'activité gouvernance SSI BPCE-IT est désormais sous responsabilité SSI-Groupe
- L'activité Risques et Contrôles Sécurité est quant à elle assurée au sein d'une nouvelle entité rattachée à la Direction Sécurité Groupe.

Les RSSI de la Banque Populaire Bourgogne Franche-Comté et plus largement de tous les affiliés maisons mères, des filiales directes et des GIE informatiques sont rattachés fonctionnellement au RSSI Groupe. Ce lien fonctionnel implique notamment que :

- toute nomination de RSSI soit notifiée au RSSI Groupe ;
- la politique sécurité des systèmes d'information Groupe soit adoptée au sein des établissements et que chaque politique SSI locale soit soumise à l'avis du RSSI Groupe préalablement à sa déclinaison dans l'établissement ;
- un reporting concernant le niveau de conformité des établissements à la politique SSI Groupe, le contrôle permanent SSI, le niveau de risques SSI, les principaux incidents SSI et les actions engagées soient transmis au RSSI Groupe.

Le RSSI de la Banque Populaire Bourgogne Franche-Comté ainsi que son suppléant sont rattachés hiérarchiquement à la Direction des Risques Opérationnels et Contrôles Permanents, elle-même rattachée au Directeur des Risques et de la Conformité. Le RSSI participe à différents comités groupes ou locaux, dans lesquels il fait appliquer la politique sécurité des systèmes d'information Groupe.

Un comité trimestriel est notamment organisé avec le Directeur de l'informatique afin d'échanger sur les dossiers en cours, d'identifier les risques et les actions en place ou à venir.

2.7.10.2 Suivi des risques liés à la sécurité des systèmes d'information

Le Groupe BPCE a élaboré une politique de sécurité des systèmes d'information Groupe (PSSI-G), adossée à la charte risques, conformité et contrôle permanent Groupe. Cette politique définit les principes directeurs en matière de protection des systèmes d'information (SI) et précise les dispositions à respecter d'une part, par l'ensemble des établissements du Groupe en France et à l'étranger et, d'autre part, au travers de conventions, par toute entité tierce dès lors qu'elle accède aux SI d'un ou plusieurs établissements du Groupe.

La PSSI-G constitue un socle minimum auquel chaque établissement doit se conformer. À ce titre, la Banque Populaire Bourgogne Franche-Comté a mis en place en Novembre 2019 une charte SSI locale déclinant la charte SSI Groupe.

Cette charte SSI s'applique à la Banque Populaire Bourgogne Franche-Comté, ainsi qu'à toute entité tierce, par le biais de conventions, dès lors qu'elle se connecte aux SI de la Banque Populaire Bourgogne Franche-Comté. À cette charte SSI se rattachent les 225 règles de sécurité issues de la PSSI-G (détournage).

La PSSI-G et le détournage des règles applicables à la Banque Populaire Bourgogne Franche-Comté font l'objet d'une révision annuelle, dans le cadre d'un processus d'amélioration continue.

Dans le cadre du programme Groupe de mise en conformité aux exigences du règlement européen relatif à la protection des données personnelles (RGPD), un dispositif d'accompagnement RGPD des projets (y compris les projets digitaux) est en place avec un fonctionnement adapté au cycle de développement agile.

Le Groupe BPCE est également particulièrement vigilant en matière de lutte contre la cybercriminalité. Un Security Operation Center (SOC) Groupe unifié intégrant un niveau 1, fonctionnant en 24x7 est opérationnel.

Plusieurs actions ont été poursuivies en 2020, afin de renforcer les dispositifs de lutte contre la cybercriminalité :

- Travaux de sécurisation des sites Internet hébergés à l'extérieur
- Capacités de tests de sécurité des sites Internet et applications améliorées
- Mise en place d'un programme de Divulgence Responsable des vulnérabilités par le CERT Groupe BPCE

SENSIBILISATION DES COLLABORATEURS A LA CYBERSECURITE :

Outre le maintien du socle commun Groupe de sensibilisation des collaborateurs à la SSI, l'année 2020 a été marquée par la mise en œuvre d'un nouveau plan de formation/sensibilisation SSI et par la participation au « mois européen de la cybersécurité ».

Sur le périmètre de BPCE SA, dans le cadre des travaux sur les habilitations, 168 applications sont désormais intégrées dans le périmètre de revue des droits et des procédures de gestion des habilitations. À ces revues applicatives, s'ajoutent les revues de droits sur les ressources du SI (listes de diffusion, boîtes aux lettres partagées, dossiers partagés, etc.).

De nouvelles campagnes de sensibilisation et de formation des collaborateurs ont par ailleurs été menées :

- o parcours de formation RGPD pour les chefs de projets et responsables d'offre ;
- o test de phishing et campagne de sensibilisation au phishing ;
- o participation aux réunions d'accueil des nouveaux collaborateurs.

La Banque Populaire Bourgogne Franche-Comté participe aux actions pilotées par BPCE mais conduit également des actions spécifiques. Ainsi, en 2020, plusieurs sensibilisations ciblées ont été réalisées auprès :

- de nos dirigeants
- des directeurs (en tant qu'interlocuteurs sur les sujets des risques)
- de l'ensemble des collaborateurs dans le cadre du mois de la cyber sécurité.

Dans le contexte de crise sanitaire, des rappels ont été faits sur les bonnes pratiques en situation de travail à distance.

2.7.10.3 Travaux réalisés en 2020

Au niveau du Groupe, le projet d'élaboration d'une cartographie SSI exhaustive des systèmes d'information du Groupe incluant les systèmes d'information privatifs des établissements s'est poursuivi.

Deux chantiers majeurs ont été engagés :

- Elaboration d'un Framework de sécurité Groupe basé sur le référentiel NIST permettant d'évaluer régulièrement la maturité du Groupe sur les 5 piliers *Detect, Identify, Protect, Respond, Recover*, de fixer des objectifs chiffrés et de piloter les actions ;
- Programme Groupe de gestion des identités et des droits (IAM) groupe ayant pour objectifs :
 - o de disposer de référentiels Groupe pour les personnes, les applications et les organisations,
 - o de mettre en place une gouvernance IAM Groupe,
 - o d'intégrer, si possible, toutes les applications du Groupe dans l'IAM avec un provisionnement automatique et une vue globale des habilitations ;

La Banque Populaire Bourgogne Franche-Comté a mis en place une fiche d'accompagnement projet (Fiche TEMPO) afin d'identifier les risques SSI en amont des projets. Cette fiche, validée en Comité Conformité et Risques Opérationnels, est obligatoire pour tout projet afin de nous prémunir de risques SSI mais également de protéger les données personnelles dès la conception (Privacy By Design, Privacy By Default).

Afin d'améliorer le suivi de ses noms de domaine la Banque a souhaité en internaliser la gestion. Elle a donc conduit les travaux nécessaires avec ses partenaires.

2.7.11 Risques climatiques

2.7.11.1 Organisation et gouvernance

Le Groupe BPCE est doté, depuis le 1er janvier 2019, d'un pôle Risques Climatiques au sein du département Gouvernance Risques de la direction des Risques de BPCE. Suite à la création de ce pôle des correspondants risques climatiques ont été nommés dans les établissements des réseaux Banque Populaire et Caisse d'Epargne, ainsi que dans les filiales du Groupe lors de d'été 2020. De manière succincte, le pôle Risques Climatiques a mis en œuvre de nombreux travaux ayant trait à la gouvernance, stratégie et gestion des risques climatiques et environnementaux.

La création d'un Comité des Risques Climatiques, présidé par le président du Groupe BPCE et regroupant trois membres du Comité de Direction Générale de BPCE, marque l'intérêt que porte le Groupe à ces sujets. Ce Comité semestriel se réunira pour la 1ère fois en décembre 2020 et permettra d'aborder les sujets climatiques d'un point de vue transverse pour le Groupe et ses différents métiers.

2.7.11.2 Intégration dans les politiques de risques

A- Les Risques de Crédit

Les risques climatiques sont intégrés dans le RAF et la macro-cartographie, ainsi que dans les prospectives des risques. Ils se présentent comme des risques transversaux aux risques de crédits et financiers.

Les critères ESG sont présents dans la politique des risques globale du Groupe et déclinés dans les politiques sectorielles. La prise en compte des risques climatiques est mise à jour, depuis 2019, par le Département Risques de crédit à chaque revue des Politiques sectorielles du Groupe.

Une revue sectorielle des risques ESG a été réalisée par le CoREFI (Comité des Risques Extra-Financiers, composés des équipes de la RSE et des Risques climatiques) entre le 1er février et le 30 mars 2020. Le CoREFI a élaboré une notation sectorielle pour chacun des secteurs de la nomenclature du Groupe, basée sur des critères ESG, en utilisant la méthodologie ESG précédemment évoquée. Cette notation a été validée par le Comité des Normes et Méthodes. La notation du CoREFI a permis une classification sectorielle, par la suite, validée par le Comité de Veille sectorielle.

Cette qualification est prise en compte par notre établissement dans le cadre de la mise à jour de ses politiques risques de crédit.

Les fiches d'analyses des grands Corporate sont complétées d'une note extra-financière de la contrepartie et de son secteur d'activité. La note du grand Corporate analysé sera attribuée par l'agence de notation extra-financière ISS ESG, et celle correspondant au secteur sera attribuée par le CoREFI.

La notation extra-financière des grands Corporate est pris en compte par notre établissement dans le cas où une demande de financement se présente. Cette notation est prise en compte dans la décision finale d'octroi.

Le Pôle Risques Climatiques a développé une méthodologie ESG permettant d'intégrer les critères Environnementaux, Sociaux et de Gouvernance dans l'analyse des risques pour les octrois de crédit. Cette méthodologie a été validée par le Comité des Normes et Méthodes, le 12 juin 2020. La méthodologie est adaptée à l'analyse des politiques sectorielles et peut aussi être utilisée pour des analyses individuelles, elle se décompose en cinq volets :

- **Une note de contexte** : Evaluation des risques climatiques lié au secteur.
- **Des recommandations et points d'attention** : Mise à disposition d'un tableau synthétisant les vulnérabilités du secteur au regard des critères ESG.
- **Des indications concernant la qualité d'adhésion aux conventions ou standards nationaux ou internationaux** : Cette partie regroupe les indicateurs, les normes, les labels et les standards en vigueur sur le secteur en question.
- **Une note extra-financière** : Après identification des cinq principales contreparties du secteur financé par les établissements et filiales, une explication des notations extra-financières, attribuées par des grandes agences de notation et en priorité ISS ESG, est proposée.
- **Une prise en compte de la Taxonomie Européenne** : La Taxonomie européenne a pour objectif d'identifier et de classer les activités en respectant des critères qualitatifs et quantitatifs précisés par l'UE selon leurs contributions aux six objectifs environnementaux (Adaptation au changement climatique (impact d'une organisation sur l'environnement) ; atténuation du risque climatique (impact de l'environnement sur une organisation); utilisation durable et protection de l'eau et des ressources marines ; transition vers une économie circulaire, prévention et recyclage des déchets ; prévention et réduction de la pollution ; protection de la biodiversité et des écosystèmes sains). L'objectif de l'Europe est d'atteindre la neutralité carbone en 2050.

Le Pôle Risques Climatiques a développé un questionnaire ESG avec un nombre limité d'établissement dit pilotes, destiné à être complété et analysé pour les dossiers relevant du Comité de crédit ou de montants significatifs. Ce questionnaire sera déployé dès que sa version définitive sera disponible.

B- Les Risques Financiers

Une analyse de portefeuilles obligataire est proposée, par le Pôle Risques Climatiques, aux établissements depuis juin 2020. Ces analyses ont pour objectif de fournir aux établissements des informations fiables, basées sur les notations attribuées par l'agence de notation extra-financière ISS ESG. Ces informations permettent aux établissements de mieux piloter leurs portefeuilles et de pouvoir communiquer sur leur intégration des critères ESG.

La notation d'ISS ESG dépend à 50% de cinq critères considérés comme les plus matériels du secteur d'activité analysé. Les notes se répartissent de A+ (performance ESG excellente) à D- (mauvaise performance ESG). Les notes des émetteurs sont comparables entre elles quel que soit le secteur. En effet, les émetteurs sont notés par rapport à leur propre performance ESG sur la base de critères spécifiques. A partir des notations d'ISS ESG, le Pôle Risques Climatiques développe une analyse sectorielle du portefeuille de l'établissement, et identifie les émetteurs les moins bien notés. Une explication de ces notations est aussi développée afin de faciliter la compréhension et la prise en compte de cette analyse par les établissements.

Notre établissement profitera de cette analyse sectorielle en 2021.

C- La macro-cartographie des risques

Depuis 2019, la macro-cartographie des risques intègre les risques climatiques dans la catégorie « risques stratégiques, d'activité et d'écosystème ». Des premiers indicateurs ont été définis et sont suivis afin d'en apprécier la pertinence : la somme des encours « marrons » selon la définition de l'ACPR datant de 2017, celle des encours d'énergies renouvelables ainsi que les provisions sectorielles climatiques sont mesurées.

Ces indicateurs, pouvant être amenés à évoluer, permettent un premier repérage des encours et la sensibilisation des collaborateurs au risque climatique de transition.

Les risques climatiques, à l'instar des travaux de cartographie des risques des superviseurs ACPR et BCE, sont bien identifiés dans l'analyse prospective des risques.

D- Création d'un outil d'identification de l'exposition des actifs aux risques climatiques physiques

Un outil d'identification de l'exposition des actifs aux risques climatiques physiques, nommé Clim'ap, a été développé par le Pôle Risques Climatiques. Cet outil visuel regroupe différentes notations et divers niveaux de granularité. Il offre une visibilité territoriale granulaire de l'exposition aux risques climatiques physiques. Plus globalement, la Clim'ap permet d'avoir une vision claire des différentes expositions à l'aléa climatique considéré et de la vulnérabilité des actifs économiques en zone rouge (c'est-à-dire les plus exposées). Cet outil facilite aussi l'identification des opportunités du territoire analysé. Un prototype sur une zone géographique délimitée et l'aléa climatique le plus impactant sur le territoire français a été réalisé. Cette première version a été présentée aux établissements.

2.7.11.3 Sensibilisation et formation

A- Sensibilisation / formation

i. Déploiement d'une version thématique du Risk Pursuit sur les risques climatiques

Le Climate Risk Pursuit est un outil de formation interactif qui a été développé par la Direction des Risques de BPCE, conjointement avec la Direction RSE/Développement Durable de BPCE. Cet outil vise à sensibiliser tous les collaborateurs du Groupe aux risques climatiques, à leurs impacts et aux enjeux Environnementaux, Sociaux et de Gouvernance. Ce module de formation interactive, accessible sur la plateforme de formation du Groupe « click and learn », fonctionne sous forme de quiz ludiques. Cet outil est obligatoire pour les « preneurs de risques matériels (MRT) ». Ce module a été ouvert en juillet 2020.

Le Climate Risk Pursuit a fait l'objet d'un déploiement auprès des managers en charge des engagements et risques de crédit en 2020. Une diffusion plus large est prévue en 2021.

ii. Formation à distance sous forme de MOOC

Le pôle des Risques Climatiques développe une formation en ligne sur les risques climatiques et leurs enjeux pour le banquier et l'assureur sur une plateforme adaptée. Il s'agit d'une formation qui se déroulera en chapitres d'une heure chacun, mêlant des supports vidéo, interview, présentation et accessible à l'ensemble des collaborateurs du Groupe. Cette formation en ligne a pour but de :

- comprendre les enjeux du changement climatique et les risques engendrés ;
- identifier les risques climatiques pesant sur les clients et leurs impacts financiers ;
- analyser les risques climatiques à travers des outils associés ;
- formaliser les opportunités et les leviers d'action pour le banquier et l'assureur.

Son déploiement a débuté fin 2020 et se poursuivra sur l'année 2021.

B- Création d'une filière et son animation

En juin 2020 a été créé la filière Correspondants climatiques, comme recommandé par l'ACPR dans son rapport « Gouvernance et gestion des risques climatiques par les établissements bancaires : quelques bonnes pratiques » de mai 2020. Un correspondant est présent au sein de la direction des Risques de chaque entité du Groupe. Leurs rôles et leurs missions sont les suivantes :

- suivre l'actualité des travaux du pôle Risques Climatiques afin d'être en mesure de les mentionner auprès du Directeur Risques et/ou Conformité de l'établissement, voire de ses instances dirigeantes ;
- être le relais local des travaux auprès des équipes concernées afin de sensibiliser, décliner et permettre en interne les échanges sur ces sujets ;
- être informé des évolutions réglementaires et échanges de place pouvant impacter l'activité des établissements ;
- répondre à des demandes de groupes de travail dédiés sur certains projets.

2.7.11.4 Travaux réalisés en 2020

En 2020, notre établissement a participé aux travaux engagés par le Groupe. L'insertion de clauses RSE dans les politiques de risque de crédit a été réalisée à l'occasion de leur mise à jour conformément aux préconisations Groupe en cours de définition.

2.7.12 Risques émergents

Le Groupe BPCE porte une attention particulière à l'anticipation et à la maîtrise des risques émergents compte tenu de l'évolution permanente de l'environnement. A ce titre, une analyse prospective identifiant les risques pouvant impacter le Groupe est réalisée chaque semestre et présentée en Comité Risques et Conformité Groupe, puis en Comité des Risques du Conseil de Surveillance.

La pandémie mondiale de la Covid-19 et les confinements de la plupart des pays au printemps et à l'automne ont entraîné une contraction violente et soudaine des économies. Cette crise, dont la durée et l'intensité restent encore très incertaines, a profondément modifié l'environnement dans lequel s'exercent les activités du Groupe. Elle a en effet largement aggravé l'intensité des chocs causés par les différentes typologies de risques affectant nos métiers.

Le risque de dégradation future des portefeuilles de crédit du Groupe apparaît aujourd'hui prépondérant. L'impact de la crise sanitaire, particulièrement marqué pour certains secteurs, la hausse de l'endettement des entreprises pour y faire face, notamment à travers les prêts garantis par l'Etat, ainsi que la remontée attendue du chômage malgré les mesures de chômage partiel, apparaissent en effet comme des moteurs de la dégradation à venir des expositions du Groupe et d'une remontée inévitable et potentiellement importante du coût du risque.

Le contexte de taux bas voire négatifs continue de peser sur la rentabilité des activités de banque commerciale, en lien avec la part significative des prêts habitat à taux fixe et les activités d'assurance vie.

L'environnement géopolitique international reste une zone d'attention sous vigilance, les différentes tensions géopolitiques continuant de peser sur le contexte économique global et alimentant les incertitudes.

La poursuite de la digitalisation de l'économie et des services financiers s'accompagne d'une vigilance constante des banques face aux cyber risques. La sophistication des attaques et les éventuelles vulnérabilités des systèmes IT des banques sont deux enjeux majeurs pour le Groupe BPCE, en lien avec les attentes du régulateur.

Le Groupe est très attentif à l'évolution de l'environnement réglementaire et aux demandes du superviseur, notamment sur les nouvelles normes de provisionnement, les guidelines sur les prêts non performants et en particulier la nouvelle définition du défaut et la finalisation de Bâle III.

Les changements climatiques et la responsabilité sociale sont des thèmes de plus en plus présents dans la politique de gestion des risques.

Enfin, les risques opérationnels font l'objet d'une attention soutenue avec notamment l'application des dispositifs de gestion de crise quand nécessaire.

2.8 Evénements postérieurs à la clôture et perspectives

2.8.1 Les événements postérieurs à la clôture

Le Groupe BPCE a annoncé le 09 février 2021 un projet de simplification de son organisation. Dans cette perspective, BPCE S.A., actionnaire majoritaire de Natixis S.A, va acquérir les 29,3% du capital de Natixis S.A. qu'elle ne détient pas et déposer une offre publique d'achat simplifiée auprès de l'Autorité des Marchés Financiers (AMF). L'offre publique d'achat simplifiée sera, le cas échéant, suivie d'un retrait obligatoire si les conditions de mise en œuvre étaient satisfaites.

2.8.2 Les perspectives et évolutions prévisibles

En 2021, le chemin de la reprise économique des pays développés reste très incertain et vulnérable, singulièrement à une recrudescence récurrente de la Covid-19 avec un risque de mutation du virus et en conséquence, à la mise en place de nouveaux épisodes de confinement, surtout en Europe, même si les programmes de vaccination font espérer l'atteinte d'une immunité collective face à la maladie. La mise en œuvre plus ou moins rapide selon les pays de ces programmes accentuerait cependant la forte hétérogénéité géographique de l'impact économique de la pandémie, la France ne pouvant par exemple atteindre cette immunité avant le début de 2022. Il est ainsi peu probable que le niveau d'activité d'avant crise des économies occidentales soit retrouvé avant 2022, d'autant que les reconfinements européens et français, même s'ils sont plus souples ou moins longs qu'auparavant, frappent des économies de plus en plus affaiblies. De plus, l'incertitude sanitaire et économique, en se prolongeant au moins au premier semestre, voire en se matérialisant par des mécanismes économiques potentiellement déflationnistes de « stop and go », produirait naturellement des comportements plus restrictifs de dépenses. Ceux-ci se traduisent pour les ménages, par la volonté d'épargner davantage par précaution, pour se protéger contre une perte éventuelle d'emplois, et, pour les entreprises, par une baisse de l'investissement et une compression des coûts, souvent sous la forme d'un recul des effectifs salariés.

Dans le scénario tendanciel proposé, le PIB mondial progresserait de 4,9 % après - 3,8 % en 2020, dépassant son niveau de 2019 essentiellement grâce au rebond asiatique en général et en Chine en particulier. La Chine retrouverait un rythme de progression proche de celui de 2019, malgré les craintes sur la dette des entreprises et la remontée du yuan. Les Etats-Unis, qui restent bridés par une circulation épidémique persistante, profiteraient de la dépréciation du dollar et surtout du nouveau stimulus

budgétaire, voire de l'adoption d'un plan de relance encore plus ambitieux, grâce au renforcement politique de l'administration Biden. La combinaison d'un assouplissement illimité des banques centrales et les perspectives de relances budgétaires de grande ampleur, dans un environnement de taux d'intérêt durablement et extrêmement bas, toujours proches de zéro, soutiendraient la reprise mécanique attendue de part et d'autre de l'Atlantique, surtout à partir du second semestre, une fois passées les mesures d'endiguement d'un nouvel emballement épidémique.

Le déversement de liquidités, accentué par la BCE avec l'amplification de son plan d'achats de titres obligataires (le « Pandemic Emergency Purchase Programme »), et l'absence de remontée des taux directeurs ne permettraient qu'une remontée insignifiante des taux longs, malgré l'amélioration conjoncturelle et la légère hausse de l'inflation, plutôt d'origine pétrolière. Les prix du Brent seraient en effet tirés vers environ 55 dollars le baril par le renouvellement de l'accord de réduction de la production d'or noir de l'OPEP+. Le risque déflationniste, davantage en Europe qu'aux Etats-Unis, apparaît cependant toujours plus fort que celui de la résurgence d'une véritable inflation cette année, hormis l'émergence probable de bulles d'actifs financiers et immobiliers. Les taux longs réels resteraient négatifs, annihilant tout risque d'un effet « boule de neige » de la dette publique.

La croissance française ne retrouverait pas en 2021 son niveau d'avant-crise, son rebond mécanique et partiel étant plus proche de 5 % que de 7 %, malgré la stimulation du plan de relance, à hauteur de 1 point de PIB. Ce rattrapage incomplet serait loin d'effacer la perte antérieure de richesse, de - 8,2 %, d'où des risques majeurs d'incompréhension sociale. En particulier, on devrait assister à une envolée du taux de chômage (10,6 %), qui est souvent une conséquence retardée de la conjoncture. Cette envolée serait alors en net décalage avec le redressement apparent de l'activité économique. Cette perception nourrirait un comportement prolongé d'épargne de précaution, à défaut d'être un ferment social à enrayer. Le taux d'épargne des ménages a déjà dépassé 20 % de leur revenu l'année dernière, cette forte augmentation s'expliquant avant tout par une épargne involontaire (forcée), liée à la difficulté de consommer durant les deux confinements. Il diminuerait certes mécaniquement en 2021 de manière importante mais insuffisamment pour relancer plus nettement l'activité, demeurant à un niveau élevé, proche de 17 % (contre 14,9 % en 2019). Cet attentisme resterait aussi motivé par la prudence et l'incertitude sanitaire, voire par le repli vers des dépenses plus essentielles, en dépit de la bonne tenue relative du pouvoir d'achat. Malgré la dégradation du marché du travail, ce dernier bénéficierait encore des différents mécanismes d'aides mis en place par l'État et d'un relèvement modéré de l'inflation vers 1 %, en lien avec l'amélioration conjoncturelle et la hausse des cours du pétrole.

L'investissement productif des entreprises s'est moins replié que le PIB en 2020, grâce à la préservation des réserves en liquidité par le canal du crédit. Soutenu par le plan de relance, il rebondirait prudemment, en raison de la fragilisation de la trésorerie, des besoins en renforcement massif des fonds propres, d'un effort traditionnel de resserrement des coûts, voire de désendettement, après un tel choc. Enfin, malgré les restrictions à la mobilité pesant sur le tourisme et l'industrie aéronautique, la contribution de l'extérieur s'améliorerait progressivement, du fait du regain du commerce mondial et de la conjoncture européenne. En outre, les mesures d'urgence d'une ampleur inédite, puis la montée en charge du plan de relance, associées à la faiblesse du rattrapage économique, continueront de fortement détériorer le déficit et la dette de l'Etat.

Perspective du groupe et de ses métiers

Après une année 2020 marquée par la crise sanitaire mondiale de la Covid-19 et ses conséquences sur quasiment tous les secteurs de l'économie réelle, l'année 2021 pourrait être une année de sortie de crise portée par l'espoir d'une solution sanitaire. Toutefois, aux côtés d'une relance par la demande et par l'offre, l'année 2021 devrait également être une année de transition, d'adaptation, voire de survie, pour de nombreux acteurs économiques, avec des réponses à apporter à de nouveaux besoins ayant émergé pendant la crise.

Dans un contexte d'incertitudes, mais aussi d'opportunités, le Groupe BPCE a entamé la préparation de son futur projet stratégique, lequel sera communiqué en juin 2021.

Le groupe aura à faire à de nombreux défis qui touchaient le secteur bancaire avant la crise : le niveau des taux bas, devenu structurel, qui pèse sur les revenus de différents produits bancaires et assurantiels ; la nouvelle donne sociétale, avec les évolutions de la société et des parcours de vie, un retour au local qui favorise le développement des acteurs ancrés dans les territoires, la quête de sens, des attentes renforcées des clients sur la responsabilité sociale et environnementale ; les bouleversements technologiques qui ouvrent de nouvelles opportunités et imposent de nouveaux standards ; la réglementation, qui favorise l'émergence de nouveaux acteurs (DSP2), renforce les exigences en fonds propres des banques (Bâle IV), protège les données des clients (RGPD).

Le groupe se positionnera face à de nouvelles interrogations apparues au cours de la crise Covid 19 : la crise sanitaire mondiale questionne la mondialisation, l'état des systèmes de santé et le rapport aux enjeux de durabilité ; la mise à l'arrêt de l'essentiel des flux de circulation questionne les modes de consommation et la nature des chaînes de production ; enfin, la crise de l'économie réelle questionne le mode de financement des entreprises ainsi que le rôle de l'Etat dans l'économie.

Un ensemble d'inconnues subsiste concernant la durée et l'ampleur des bouleversements attendus pour les temps à venir, notamment sur le plan sanitaire et sur le plan économique. Mais la crise actuelle aura ancré durablement certaines accélérations et inflexions de tendances, notamment les transformations liées aux modes de consommation à distance, à l'attention accrue au secteur de la santé et à l'environnement, au futur du travail, et au renforcement de l'action des pouvoirs publics.

Dans ce contexte, le projet stratégique du groupe portera sur la croissance et le développement de ses métiers en affirmant leur caractère « essentiel » et leur positionnement éthique, en accompagnant les territoires, les clients particuliers et les entreprises, notamment vis-à-vis des enjeux de transition environnementale et de financement de la santé, et en soutenant l'économie aux côtés des pouvoirs publics.

Le groupe explorera les pistes pour améliorer sa performance et l'inscrire dans la durée, en renforçant son efficacité opérationnelle à travers des économies d'échelle et des mutualisations, la digitalisation et l'automatisation, le développement des cas d'usage de la data.

Le groupe veillera à maintenir des fondamentaux solides en matière de résilience financière (solvabilité et liquidité) et être en capacité d'absorber la croissance probable du coût du risque dans un contexte de pression sur les revenus.

Le projet stratégique portera également sur les nouveaux modes d'interaction à distance avec les clients, tout en maintenant la proximité, et la montée en puissance du futur du travail.

Enfin, le groupe sera attentif aux mouvements de consolidation en Europe portant notamment sur les métiers nécessitant une taille critique suffisante pour assurer leur rentabilité.

2.9 Eléments complémentaires

2.9.1 Information sur les participations, liste des filiales importantes, liste des succursales

en milliers d'euros	% capital détenu	CA HT	Résultat d'exploitation	Résultat Net	Capitaux Propres hors résultat
Filiales					
SARL Sté d'Expansion BFC	100,00%	0	1 223	850	11 376
SAS BFC Croissance	100,00%	42	358	263	3 346
BFCA FONCIERE	100,00%	0	-1	-1	10 000
Autres entités du périmètre					
SCM Socama Bourgogne Franche-Comté	0,43%	827	57	0	1 988
SCM Socami Bourgogne Franche-Comté	2,52%	146	378	287	9 314
SCM Soprolib Bourgogne Franche-Comté et pays de l'Ain	1,64%	211	-235	0	231

2.9.2 Tableau des cinq derniers exercices

Résultats de la BPBFC au cours des cinq derniers exercices (en milliers d'euros)	2020	2019	2018	2017	2016
Situation financière en fin d'exercice					
Capital social	665 650	642 309	608 366	584 188	545 251
Nombre de parts sociales émises	34 135 897	32 938 935	31 198 277	29 958 361	27 961 604
Nombre de CCI émises	-	-	-	-	-
Autres capitaux propres	1 189 408	1 141 170	1 072 502	1 037 680	972 060
Opérations et résultat de l'exercice					
Produit net bancaire	367 763	366 389	358 535	356 745	354 622
Résultat avant impôts, participation des salariés et dotations aux amortissements et dépréciations	123 221	120 964	146 245	149 003	151 303
Impôts sur les bénéfices	31 635	30 627	28 754	32 232	32 557
Participation des salariés au résultat de l'exercice	3 226	2 544	2 452	2 625	3 884
Résultat après impôts, participation des salariés et dotations aux amortissements et provisions	55 049	77 534	62 432	74 527	73 275
Intérêt distribué aux parts sociales	7 111	6 811	8 866	8 398	8 907
Dividende versé aux CCI	-	-	-	-	-
Résultat par part sociale + CCI (en euros)					
Résultat après impôts et participation des salariés mais avant dotation amortissements et dépréciations	2,59	2,67	4,16	3,88	4,17
Résultat après impôts, participation, dotation aux amortissements et dépréciations	1,61	2,35	2,00	2,48	2,62
Dividende attribué à chaque CCI					
Intérêt versé à chaque part	0,21	0,21	0,29	0,29	0,33
Personnel					
Effectif inscrit	1 826	1 824	1 809	1 809	1 852
Montant de la masse salariale de l'exercice	71 281	68 531	68 098	64 846	65 969
Montant des sommes versées au titre des charges sociales	35 013	31 773	37 557	37 318	37 004

2.9.3 Délais de règlement des clients et des fournisseurs

L'article L. 441-14 du Code du Commerce stipule que les sociétés dont les comptes annuels sont certifiés par un commissaire aux comptes doivent publier dans leur rapport de gestion des informations sur les délais de paiement à l'égard de leurs clients et de leurs fournisseurs suivant les modalités de l'article D.441-6 du Code de Commerce.

Le périmètre d'application retenu par la BP pour ces dispositions ne concerne que les opérations extra-bancaires et n'inclue donc pas les opérations bancaires et les opérations connexes.

En euros * Données au 31/01/2021	Factures <u>reçues</u> non réglées à la date de clôture de l'exercice dont le terme est échu						Factures <u>émises</u> non réglées à la date de clôture de l'exercice dont le terme est échu					
	0 jours (indicatif)	1 à 30 jours	31 à 60 jours	61 à 90 jours	91 jours et plus	Total (1 jour et plus)	0 jours (indicatif)	1 à 30 jours	31 à 60 jours	61 à 90 jours	91 jours et plus	Total (1 jour et plus)
(A) Tranches de retard de paiement												
Nombre de factures concernées	0					1 362	N/A					N/A
Montant total des factures concernées TTC	0	2 173 596,21	3 153 648,78	321 087,72	183 358,87	5 831 691,58	N/A	N/A	N/A	N/A	N/A	N/A
Pourcentage du montant total des achats TTC de l'exercice	0%	2%	2%	0%	0%	4%						
Pourcentage du chiffre d'affaires HT de l'exercice							N/A	N/A	N/A	N/A	N/A	N/A
(B) Factures exclues du (A) relatives à des dettes et créances litigieuses ou non comptabilisées												
Nombre des factures exclues												
Montant total des factures exclues												
(C) Délais de paiement de référence utilisés (contractuel ou délai légal - article L.441-6 ou article L.443-1 du code de commerce)												
Délais de paiement utilisés pour le calcul des retards de paiement	Délais contractuels											

En euros * Données au 31/01/2020	Factures <u>reçues</u> non réglées à la date de clôture de l'exercice dont le terme est échu						Factures <u>émises</u> non réglées à la date de clôture de l'exercice dont le terme est échu					
	0 jours (indicatif)	1 à 30 jours	31 à 60 jours	61 à 90 jours	91 jours et plus	Total (1 jour et plus)	0 jours (indicatif)	1 à 30 jours	31 à 60 jours	61 à 90 jours	91 jours et plus	Total (1 jour et plus)
(A) Tranches de retard de paiement												
Nombre de factures concernées	0					1 188	N/A					N/A
Montant total des factures concernées TTC	0	3 121 706,35	1 767 784,49	336 541,91	470 111,05	5 696 143,80	N/A	N/A	N/A	N/A	N/A	N/A
Pourcentage du montant total des achats TTC de l'exercice	0%	2%	1%	0%	0%	4%						
Pourcentage du chiffre d'affaires HT de l'exercice							N/A	N/A	N/A	N/A	N/A	N/A
(B) Factures exclues du (A) relatives à des dettes et créances litigieuses ou non comptabilisées												
Nombre des factures exclues												
Montant total des factures exclues												
(C) Délais de paiement de référence utilisés (contractuel ou délai légal - article L.441-6 ou article L.443-1 du code de commerce)												
Délais de paiement utilisés pour le calcul des retards de paiement	Délais contractuels											

2.9.4 Informations relatives aux comptes inactifs (articles L 312-19, L 312-20 et R 312-21 du Code monétaire et financier)

	A la date du 31 décembre 2020
Nombre de comptes inactifs ouverts dans les livres de l'établissement	13 485 comptes
Encours des dépôts et avoirs inscrits sur les comptes inactifs dénombrés	16 390 364,49 €

	Au cours de l'exercice 2020
Nombre de comptes dont les avoirs sont déposés à la Caisse des Dépôts et Consignations	495 comptes
Montant total des fonds déposés à la Caisse des Dépôts et Consignations	1 204 173,75 €

3. ETATS FINANCIERS

3.1 Comptes consolidés IFRS au 31 décembre 2020

3.1.1 Compte de résultat consolidé

3.1.1.1 Compte de résultat consolidé

<i>en milliers d'euros</i>	Notes	Exercice 2020	Exercice 2019
Intérêts et produits assimilés	4.1	313 310	315 830
Intérêts et charges assimilées	4.1	(127 649)	(130 905)
Commissions (produits)	4.2	196 363	201 272
Commissions (charges)	4.2	(34 711)	(36 746)
Gains ou pertes nets des instruments financiers à la juste valeur par résultat	4.3	1 901	1 851
Gains ou pertes nets des instruments financiers à la juste valeur par capitaux propres	4.4	34 553	19 097
Gains ou pertes nets résultant de la décomptabilisation d'actifs financiers au coût amorti	4.5		764
Gains ou pertes nets résultant du reclassement d'actifs financiers au coût amorti en actifs financiers à la juste valeur par résultat	5.6		
Gains ou pertes nets résultant du reclassement d'actifs financiers à la juste valeur par capitaux propres en actifs financiers à la juste valeur par résultat	5.6		
Produit net des activités d'assurance	9		
Produits des autres activités	4.6	12 663	11 520
Charges des autres activités	4.6	(15 007)	(5 352)
Produit net bancaire		381 423	377 331
Charges générales d'exploitation	4.7	(210 872)	(213 887)
Dotations aux amortissements et aux dépréciations des immobilisations corporelles et incorporelles		(13 002)	(11 520)
Résultat brut d'exploitation		157 549	151 924
Coût du risque de crédit	7.1.1	(62 794)	(34 343)
Résultat d'exploitation		94 755	117 581
Quote-part dans le résultat net des entreprises associées et des coentreprises mises en équivalence			
Gains ou pertes sur autres actifs	4.8	(330)	(491)
Variations de valeur des écarts d'acquisition			
Résultat avant impôts		94 425	117 090
Impôts sur le résultat	11.1	(22 314)	(35 590)
Résultat net d'impôts des activités abandonnées			
Résultat net		72 111	81 500
Participations ne donnant pas le contrôle			
RÉSULTAT NET PART DU GROUPE		72 111	81 500

3.1.1.2 Résultat global

	Exercice 2020	Exercice 2019
Résultat net	72 111	81 500
Eléments recyclables en résultat net	(1 437)	115
Ecart de conversion		
Réévaluation des actifs financiers à la juste valeur par capitaux propres recyclables	(2 422)	(95)
Réévaluation des actifs disponibles à la vente de l'activité d'assurance		
Réévaluation des instruments dérivés de couverture d'éléments recyclables	(948)	943
Quote-part des gains et pertes comptabilisés directement en capitaux propres des entreprises mises en équivalence		
Autres éléments comptabilisés par capitaux propres recyclables		
Impôts liés	1 933	(733)
Eléments non recyclables en résultat net	(130 860)	1 872
Réévaluation des immobilisations		
Réévaluation (ou écarts actuariels) au titre des régimes à prestations définies	(881)	(6 070)
Réévaluation du risque de crédit propre des passifs financiers désignés à la juste valeur par résultat		
Réévaluation des actifs financiers de capitaux propres comptabilisés à la juste valeur par capitaux propres	(135 137)	6 441
Quote-part des gains et pertes comptabilisés directement en capitaux propres des entreprises mises en équivalence		
Autres éléments comptabilisés par capitaux propres d'éléments non recyclables		
Impôts liés	5 158	1 501
Total des gains et pertes comptabilisés directement en capitaux propres	(132 297)	1 987
RESULTAT GLOBAL	(60 186)	83 487
Part du groupe	(60 186)	83 487
Participations ne donnant pas le contrôle		

Pour information le montant du transfert en réserve d'éléments non recyclables est de 65 milliers d'euros pour l'exercice 2020 et de 4 214 milliers d'euros pour l'exercice 2019.

3.1.1.3 Bilan consolidé

ACTIF

<i>en milliers d'euros</i>	Notes	31/12/2020	31/12/2019
Caisse, banques centrales	5.1	80 965	92 874
Actifs financiers à la juste valeur par résultat	5.2.1	38 130	38 947
Instruments dérivés de couverture	5.3	19 409	17 181
Actifs financiers à la juste valeur par capitaux propres	5.4	1 100 183	1 269 239
Titres au coût amorti	5.5.1		
Prêts et créances sur les établissements de crédit et assimilés au coût amorti	5.5.2	3 737 891	2 595 296
Prêts et créances sur la clientèle au coût amorti	5.5.3	15 072 559	13 000 177
Écart de réévaluation des portefeuilles couverts en taux		281	682
Placements des activités d'assurance	9		
Actifs d'impôts courants		1	5 103
Actifs d'impôts différés	11.2	61 636	44 067
Comptes de régularisation et actifs divers	5.7	92 009	99 417
Actifs non courants destinés à être cédés	5.8		
Participations dans les entreprises mises en équivalence			
Immeubles de placement	5.9	1 140	1 109
Immobilisations corporelles	5.10	98 352	91 265
Immobilisations incorporelles	5.10	92	66
Ecart d'acquisition			
TOTAL DES ACTIFS		20 302 648	17 255 423

PASSIF

	Notes	31/12/2020	31/12/2019
<i>en milliers d'euros</i>			
Passifs financiers à la juste valeur par résultat	5.2.2	3 309	5 493
Instruments dérivés de couverture	5.3	76 456	91 226
Dettes représentées par un titre	5.11	179 316	158 304
Dettes envers les établissements de crédit et assimilés	5.12.1	4 489 007	3 274 038
Dettes envers la clientèle	5.12.2	13 388 668	11 575 257
Ecart de réévaluation des portefeuilles couverts en taux			
Passifs d'impôts courants		1 358	3 881
Passifs d'impôts différés	11.2	506	292
Comptes de régularisation et passifs divers	5.13	234 713	172 880
Dettes liées aux actifs non courants destinés à être cédés	5.8		
Passifs relatifs aux contrats des activités d'assurance	9		
Provisions	5.14	81 457	80 750
Dettes subordonnées	5.15	8 659	9 701
Capitaux propres		1 839 199	1 883 601
Capitaux propres part du groupe		1 839 199	1 883 601
Capital et primes liées	5.16	753 685	731 024
Réserves consolidées		1 060 881	986 258
Gains et pertes comptabilisés directement en autres éléments du résultat global		(47 478)	84 819
Résultat de la période		72 111	81 500
Participations ne donnant pas le contrôle			
TOTAL DES PASSIFS ET CAPITAUX PROPRES		20 302 648	17 255 423

3.1.1.4 Tableau de variation des capitaux propres

	Capital et primes liées			Non Recyclables				Résultat net part du groupe	Total capitaux propres part du groupe	Participations ne donnant pas le contrôle	Total capitaux propres consolidés
	Capital (Note 5.15.1)	Primes (Note 5.15.1)	Réserves consolidées	Actifs financiers de dettes à la juste valeur par capitaux propres	Variation de JV des instruments dérivés de couverture	Actifs financiers de capitaux propres comptabilisés à la juste valeur par capitaux propres	Ecart de réévaluation sur passifs sociaux				
<i>en milliers d'euros</i>											
Capitaux propres au 1er janvier 2019	611 388	85 652	999 336	9 949	(7 442)	83 357	(3 032)		1 779 208		1 779 208
Distribution			(8 867)						(8 867)		(8 867)
Augmentation de capital (Note 5.16)	33 984								33 984		33 984
Remboursement de TSS											
Rémunération TSS											
Effet des acquisitions et cessions sur les participations ne donnant pas le contrôle											
Total des mouvements liés aux relations avec les actionnaires	33 984		(8 867)						25 117		25 117
Gains et pertes comptabilisés directement en autres éléments du résultat global (Note 5.17)			(4 214)	(75)	190	6 329	(4 457)		(2 227)		(2 227)
Résultat de la période								81 500	81 500		81 500
Résultat global			(4 214)	(75)	190	6 329	(4 457)	81 500	79 273		79 273
Autres variations			3						3		3
Capitaux propres au 31 décembre 2019	645 372	85 652	986 258	9874	(7 252)	89 686	(7 489)	81 500	1 883 601		1 883 601
Affectation du résultat de l'exercice 2019			81 500					(81 500)			
Capitaux propres au 1er janvier 2020	645 372	85 652	1 067 758	9874	(7 252)	89 686	(7 489)		1 883 601		1 883 601
Distribution ⁽¹⁾			(6 811)						(6 811)		(6 811)
Augmentation de capital (Note 5.16)	22 661								22 661		22 661
Remboursement de TSS											
Rémunération TSS											
Effet des acquisitions et cessions sur les participations ne donnant pas le contrôle											
Total des mouvements liés aux relations avec les actionnaires	22 661		(6 811)						15 850		15 850
Gains et pertes comptabilisés directement en autres éléments du résultat global (Note 5.17)			(65)	(607)	(830)	(130 166)	(694)		(132 362)		(132 362)
Résultat de la période								72 111	72 111		72 111
Résultat global			(65)	(607)	(830)	(130 166)	(694)	72 111	(60 251)		(60 251)
Autres variations			(1)						(1)		(1)
Capitaux propres au 31 décembre 2020	668 033	85 652	1 060 881	9 267	(8 082)	(40 480)	(8 183)	72 111	1 839 199		1 839 199

(1) Le 27 juillet 2020, la Banque Centrale Européenne a émis une nouvelle recommandation n° BCE/2020/35, réitérant sa position exprimée le 27 mars 2020, demandant aux établissements de crédit de s'abstenir de verser un dividende en numéraire, et ce jusqu'au 1er janvier 2021. Au 30 septembre 2020, la Banque Populaire Bourgogne Franche-Comté a procédé à une distribution d'intérêt sur parts sociales pour un montant de 6 811 milliers d'Euros. Cette distribution a été effectuée par la remise de parts sociales nouvelles en remplacement d'un paiement intégral en numéraire pour le montant d'intérêts nets de prélèvements fiscaux et sociaux, hors rompus. Les parts sociales ainsi émises se sont élevées à 4 135 milliers d'euros.

3.1.1.5 Tableau des flux de trésorerie

en milliers d'euros

	Exercice 2020	Exercice 2019
Résultat avant impôts	94 425	117 090
Dotations nettes aux amortissements des immobilisations corporelles et incorporelles	13 056	11 585
Dépréciation des écarts d'acquisition		
Dotations nettes aux provisions et aux dépréciations (y compris provisions techniques d'assurance)	27 513	5 454
Quote-part de résultat des sociétés mises en équivalence		
Pertes nettes/gains nets sur activités d'investissement	(33 579)	(17 635)
Produits/charges des activités de financement		
Autres mouvements	88 770	35 496
Total des éléments non monétaires inclus dans le résultat net avant impôts	95 760	34 900
Flux liés aux opérations avec les établissements de crédit	(1 142 942)	(125 747)
Flux liés aux opérations avec la clientèle	(286 016)	(4 122)
Flux liés aux autres opérations affectant des actifs et passifs financiers	43 135	53 143
Flux liés aux autres opérations affectant des actifs et passifs non financiers	6 186	(3 441)
Impôts versés	(29 985)	(29 311)
Augmentation/(Diminution) nette des actifs et passifs provenant des activités opérationnelles	(1 409 622)	(109 478)
Flux nets de trésorerie générés par l'activité opérationnelle (A) - Activités poursuivies	1 066 447	42 512
Flux nets de trésorerie générés par l'activité opérationnelle (A) - Activités cédées		
Flux liés aux actifs financiers et aux participations	15 994	(32 606)
Flux liés aux immeubles de placement	876	528
Flux liés aux immobilisations corporelles et incorporelles	(18 753)	(21 812)
Flux nets de trésorerie liés aux opérations d'investissement (B) - Activités poursuivies	(1 883)	(53 890)
Flux nets de trésorerie liés aux opérations d'investissement (B) - Activités cédées		
Flux de trésorerie provenant ou à destination des actionnaires	15 850	25 076
Flux de trésorerie provenant des activités de financement	(1 042)	(871)
Flux nets de trésorerie liés aux opérations de financement (C) - Activités poursuivies	14 808	24 205
Effet de la variation des taux de change (D) - Activités poursuivies		
FLUX NETS DE TRÉSORERIE ET DES ÉQUIVALENTS DE TRÉSORERIE (A+B+C+D)	1 079 372	12 827
FLUX DE TRÉSORERIE LIÉS AUX ACTIFS ET PASSIFS DESTINÉS À ÊTRE CÉDÉS		
Caisse et banques centrales	92 874	85 815
Opérations à vue avec les établissements de crédit	390 460	384 692
Comptes ordinaires débiteurs (1)	406 467	450 627
Comptes et prêts à vue		
Comptes créditeurs à vue	(16 007)	(65 935)
Opérations de pension à vue		
Trésorerie à l'ouverture	483 334	470 507
Caisse et banques centrales	80 965	92 874
Opérations à vue avec les établissements de crédit	1 481 741	390 460
Comptes ordinaires débiteurs (1)	1 494 154	406 467
Comptes et prêts à vue		
Comptes créditeurs à vue	(12 413)	(16 007)
Opérations de pension à vue		
Trésorerie à la clôture	1 562 706	483 334
VARIATION DE LA TRÉSORERIE NETTE	1 079 372	12 827

3.1.2 Annexe aux comptes consolidés du Groupe Banque Populaire Bourgogne Franche-Comté

3.1.2.1 Note 1 - Cadre général

1.1 Le Groupe BPCE

Le Groupe BPCE comprend le réseau Banque Populaire, le réseau Caisse d'Épargne, l'organe central BPCE et ses filiales.

Les deux réseaux Banques Populaires et Caisses d'Épargne

Le Groupe BPCE est un groupe coopératif dont les sociétaires sont propriétaires des deux réseaux de banque de proximité : les 14 Banques Populaires et les 15 Caisses d'Épargne. Chacun des deux réseaux est détenteur à parité de BPCE, l'organe central du groupe.

Le réseau Banque Populaire comprend les Banques Populaires et les sociétés de caution mutuelle leur accordant statutairement l'exclusivité de leur cautionnement.

Le réseau Caisse d'Epargne comprend les Caisses d'Epargne et les sociétés locales d'épargne (SLE).

Les Banques Populaires sont détenues à hauteur de 100 % par leurs sociétaires.

Le capital des Caisses d'Epargne est détenu à hauteur de 100 % par les sociétés locales d'épargne. Au niveau local, les SLE sont des entités à statut coopératif dont le capital variable est détenu par les sociétaires. Elles ont pour objet d'animer le sociétariat dans le cadre des orientations générales de la Caisse d'Epargne à laquelle elles sont affiliées et elles ne peuvent pas effectuer d'opérations de banque.

BPCE

Organe central au sens de la loi bancaire et établissement de crédit agréé comme banque, BPCE a été créé par la loi no 2009-715 du 18 juin 2009. BPCE est constitué sous forme de société anonyme à directoire et conseil de surveillance dont le capital est détenu à parité par les 14 Banques Populaires et les 15 Caisses d'Epargne.

Les missions de BPCE s'inscrivent dans la continuité des principes coopératifs des Banques Populaires et des Caisses d'Epargne.

BPCE est notamment chargé d'assurer la représentation des affiliés auprès des autorités de tutelle, de définir la gamme des produits et des services commercialisés, d'organiser la garantie des déposants, d'agréeer les dirigeants et de veiller au bon fonctionnement des établissements du groupe.

En qualité de holding, BPCE exerce les activités de tête de groupe et détient les filiales communes aux deux réseaux dans le domaine de la banque de proximité et assurance, de la banque de financement et des services financiers et leurs structures de production. Il détermine aussi la stratégie et la politique de développement du groupe.

Le réseau et les principales filiales de BPCE, dont Natixis société cotée détenue à 70,662 %, sont organisés autour de trois grands pôles métiers :

- la Banque de proximité et Assurance, comprenant le réseau Banque Populaire, le réseau Caisse d'Epargne, le pôle Solutions & Expertises Financières (comprenant l'affacturage, le crédit à la consommation, le crédit-bail, les cautions & garanties financières et l'activité « Titres Retail »), les pôles Paiements et Assurance de Natixis et les Autres Réseaux (essentiellement Banque Palatine) ;
- la Gestion d'actifs et de fortune ;
- et la Banque de Grande Clientèle.

Parallèlement, dans le domaine des activités financières, BPCE a notamment pour missions d'assurer la centralisation des excédents de ressources et de réaliser toutes les opérations financières utiles au développement et au refinancement du groupe, charge à lui de sélectionner l'opérateur de ces missions le plus efficace dans l'intérêt du groupe. Il offre par ailleurs des services à caractère bancaire aux entités du groupe.

1.2 Mécanisme de garantie

Le système de garantie et de solidarité a pour objet, conformément aux articles L. 511-31 et L. 512-107-6 du Code monétaire et financier, de garantir la liquidité et la solvabilité du groupe et des établissements affiliés à BPCE, ainsi que d'organiser la solidarité financière qui les lie.

BPCE est chargé de prendre toutes mesures nécessaires pour organiser la garantie de la solvabilité du groupe ainsi que de chacun des réseaux, notamment en mettant en œuvre les mécanismes appropriés de solidarité interne du groupe et en créant un fonds de garantie commun aux deux réseaux dont il détermine les règles de fonctionnement, les modalités de déclenchement en complément des fonds des deux réseaux déjà existants ainsi que les contributions des établissements affiliés pour sa dotation et sa reconstitution.

BPCE gère ainsi le Fonds réseau Banque Populaire, le Fonds réseau Caisse d'Epargne et met en place le Fonds de Garantie Mutuel.

Le **Fonds réseau Banque Populaire** est constitué d'un dépôt de 450 millions d'euros effectué par les Banques Populaires dans les livres de BPCE sous la forme d'un compte à terme d'une durée de dix ans et indéfiniment renouvelable.

Le **Fonds réseau Caisse d'Epargne** fait l'objet d'un dépôt de 450 millions d'euros effectué par les Caisses d'Epargne dans les livres de BPCE sous la forme d'un compte à terme d'une durée de dix ans et indéfiniment renouvelable.

Le **Fonds de Garantie Mutuel** est constitué des dépôts effectués par les Banques Populaires et les Caisses d'Epargne dans les livres de BPCE sous la forme de comptes à terme d'une durée de dix ans et indéfiniment renouvelables. Le montant des dépôts par réseau est de 176 millions d'euros au 31 décembre 2020.

Le montant total des dépôts effectués auprès de BPCE au titre du Fonds réseau Banque Populaire, du Fonds réseau Caisse d'Épargne et du Fonds de Garantie Mutuel ne peut être inférieur à 0,15 % et ne peut excéder 0,3 % de la somme des actifs pondérés du groupe.

Dans les comptes individuels des établissements, la constitution de dépôts au titre du système de garantie et de solidarité se traduit par l'identification d'un montant équivalent au sein d'une rubrique dédiée des capitaux propres.

Les sociétés de caution mutuelle accordant statutairement l'exclusivité de leur cautionnement à une Banque Populaire bénéficient de la garantie de liquidité et de solvabilité en leur qualité d'affilié à l'organe central.

La liquidité et la solvabilité des sociétés locales d'épargne sont garanties au premier niveau pour chaque société locale d'épargne considérée, par la Caisse d'Épargne dont la société locale d'épargne concernée est l'actionnaire.

Le directoire de BPCE a tout pouvoir pour mobiliser les ressources des différents contributeurs sans délai et selon l'ordre convenu, sur la base d'autorisations préalables délivrées à BPCE par les contributeurs.

1.3 Événements significatifs

Covid-19

L'année 2020 a été marquée par la crise sanitaire du Covid-19. La propagation rapide de l'épidémie (reconnue comme une pandémie par l'Organisation Mondiale de la Santé depuis le 11 mars 2020) a entraîné une dégradation de la situation économique mondiale, touchant de nombreux secteurs d'activité et se traduisant par des répercussions importantes sur les activités économiques de nombreux pays. Les restrictions à la mobilité dans les zones touchées et la perturbation des chaînes d'approvisionnement due aux fermetures des sociétés industrielles et commerciales durant 2020 ont eu un impact manifeste sur les chaînes de valeur économique dans les zones géographiques et les secteurs d'activités impactés (recettes touristiques, transport aérien, ventes locales, etc.).

Afin de soutenir l'économie durant cette crise sanitaire, les pouvoirs publics nationaux ont annoncé des mesures visant à fournir une aide financière et non financière aux secteurs d'activités affectés.

La crise du Covid-19 s'est également propagée au monde financier entraînant notamment une très forte volatilité et des fluctuations erratiques de marché. Dans un environnement marqué par un fort degré d'incertitude, le Groupe BPCE a tenu compte des effets de la crise, tels qu'ils pouvaient être appréhendés en date d'arrêté, pour la détermination de la valorisation des actifs et passifs financiers ainsi que des dépréciations et des provisions dans ses comptes du 31 décembre 2020.

Les impacts de la crise sur les comptes au 31 décembre 2020 sont détaillés en note 1.5.

1.4 Événements postérieurs à la clôture et perspectives

Dépôt d'une offre publique d'achat simplifiée visant les actions Natixis

Le 9 février 2021, BPCE S.A a annoncé son intention d'acquérir les actions du capital de Natixis S.A. qu'elle ne détenait pas, soit environ 29,3 % au 31 décembre 2020, et de déposer une offre publique d'achat simplifiée auprès de l'Autorité des Marchés Financiers (AMF).

Ce projet d'offre publique, au prix de 4,00 euros par action (dividende attaché), sera soumis à l'examen de l'AMF et sera, le cas échéant, suivi d'un retrait obligatoire si les conditions de mise en œuvre sont satisfaites. Ce projet d'offre, réalisé avec les minoritaires de Natixis, n'aura pas d'impact sur le contrôle déjà exercé par BPCE sur Natixis et n'a aucun impact sur la valorisation des titres BPCE retenue pour l'établissement des comptes consolidés du Groupe Banque Populaire Bourgogne Franche-Comté. Pour information, la juste valeur des titres BPCE telle que retenue dans les comptes consolidés IFRS a été établie en retenant une juste valeur des titres Natixis de 3,77 € par action. Cette juste valeur est fondée sur le cours de bourse au 31 décembre 2020 et sur les objectifs de cours (après prise en compte d'une prime de contrôle).

1.5 Incidence de la crise sanitaire sur les comptes

Les effets de la crise sanitaire sur les comptes consolidés du Groupe Banque Populaire Bourgogne Franche-Comté sont décrits dans les paragraphes qui suivent et dans la partie « Gestion des risques - risque de crédit et de contrepartie » du Rapport annuel.

1.5.1 Mesures de soutien de l'économie

Dès le 15 mars 2020 précédant l'annonce du confinement en France, la Fédération Bancaire Française (FBF) témoignait de la totale mobilisation des banques françaises afin d'accompagner leurs clients, en particulier les commerçants, professionnels, petites et moyennes entreprises, qui pourraient faire face à des difficultés résultant du développement de l'épidémie de Covid-19 pouvant impacter temporairement leur activité.

Dans ce contexte, la Banque Populaire Bourgogne Franche-Comté s'est engagée au service de ses clients professionnels et entreprises traversant des difficultés de trésorerie en mettant en œuvre activement les mesures de soutien à l'économie décidées par l'Etat :

- Le report des remboursements de crédit pour les entreprises sans pénalités ni coûts additionnels,
- La distribution de prêts garantis par l'Etat.

Les mesures de soutien de l'économie prises au cours de l'exercice 2020 sont décrites ci-après.

1.5.1.1 Prêts garantis par l'Etat (PGE)

Le prêt garanti par l'Etat (PGE) est un dispositif de soutien mis en place en application de l'article 6 de la loi n°2020-289 du 23 mars 2020 de finances rectificative pour 2020 et de l'arrêté du Ministre de l'Economie et des Finances du 23 mars 2020 accordant la garantie de l'Etat aux établissements de crédit et sociétés de financement à partir du 16 mars 2020 afin de répondre aux besoins de trésorerie des sociétés impactées par la crise sanitaire Covid-19. Le dispositif a été prolongé jusqu'au 30 juin 2021 par la loi de finances pour 2021. Le PGE doit répondre aux critères d'éligibilité communs à tous les établissements distribuant ce prêt définis par la loi.

Le PGE est un prêt de trésorerie d'une durée d'un an qui comporte un différé d'amortissement sur cette durée. Les sociétés bénéficiaires pourront décider, à l'issue de la première année, d'amortir le PGE sur une durée de une à cinq années supplémentaires ou de commencer l'amortissement du capital seulement à partir de la deuxième année de la période d'amortissement en ne réglant que les intérêts et le coût de la garantie de l'Etat.

Pour les sociétés éligibles, le montant du PGE est plafonné, dans le cas général (hors entreprises innovantes et de création récente, et hors PGE Saison pour notre clientèle de Tourisme / Hôtellerie / Restauration par exemple), à 25 % du chiffre d'affaires de la société. Le PGE bénéficie d'une garantie de l'Etat à hauteur de 70 à 90 % selon la taille de l'entreprise, les banques conservant ainsi la part du risque résiduel. La garantie de l'Etat couvre un pourcentage du montant restant dû de la créance (capital, intérêts et accessoires) jusqu'à la déchéance de son terme. La garantie de l'Etat pourra être appelée avant la déchéance du terme en présence d'un événement de crédit.

La pénalité de remboursement anticipé est fixée au contrat et de manière raisonnable (2 % du capital restant dû pendant la période initiale du prêt, de 3 à 6% du capital restant dû pendant la période d'amortissement du prêt). Les conditions de prorogation ne sont pas fixées par anticipation mais établies deux à trois mois avant l'échéance de l'option de prorogation, en fonction des conditions de marché.

Les PGE ne peuvent pas être couverts par une autre sûreté ou garantie que celle de l'Etat sauf lorsqu'ils sont octroyés dans le cadre d'un arrêté du Ministre de l'Economie et des Finances. Il est admis que le professionnel ou le dirigeant puisse demander ou se voir proposer, la souscription d'une assurance décès mais pas se la faire imposer.

Compte tenu de ces caractéristiques, les PGE répondent aux critères de prêts basiques (cf. note 2.5.1). Ils sont comptabilisés dans la catégorie « coût amorti » puisqu'ils sont détenus dans un modèle de gestion de collecte dont l'objectif est de détenir les prêts pour en collecter les flux de trésorerie (cf. note 2.5.1). Lors des arrêts ultérieurs, ils seront évalués au coût amorti selon la méthode du taux d'intérêt effectif.

Concernant la garantie de l'Etat, elle est considérée comme faisant partie intégrante des termes du contrat et est prise en compte dans le calcul des dépréciations pour pertes de crédit attendues. La commission de garantie payée à l'octroi du crédit par la Banque Populaire Bourgogne Franche-Comté à l'Etat est comptabilisée en résultat de manière étalée sur la durée initiale du PGE selon la méthode du Taux d'Intérêt Effectif (TIE). L'impact est présenté au sein de la marge nette d'intérêt.

Un PGE octroyé à une contrepartie considérée douteuse à l'initiation (Statut 3) est classé en POCI (*Purchased or Originated Credit Impaired*).

Toutefois, l'octroi d'un PGE à une contrepartie donnée ne constitue pas à lui seul un critère de dégradation du risque, devant conduire à un passage en statut 2 ou 3 des autres encours de cette contrepartie.

Au 31 décembre 2020, 8232 PGE ont été émis par la Banque Populaire Bourgogne Franche-Comté pour un montant de 844 millions d'euros (dont 8091 ont été décaissés au 31 décembre pour un montant de 837,7 millions d'euros).

L'information sur la segmentation des prêts octroyés dans le cadre des dispositifs bénéficiant de garanties publiques en réponse à la crise du Covid-19 est présentée dans la partie « Gestion des risques - risque de crédit et de contrepartie » du Rapport annuel.

1.5.1.2 Report des remboursements de crédit (moratoires) et autres restructurations de crédits

Dans le contexte de la crise du Covid-19, la Banque Populaire Bourgogne Franche-Comté a été amenée à accorder à ses clients commerçants, professionnels, PME et grandes entreprises des concessions revêtant différentes formes (suspensions temporaires d'échéances, rééchelonnements, renégociations) afin de les aider à surmonter des difficultés de trésorerie temporaires induites par la crise.

Mesures généralisées

Dès l'annonce du confinement en France, les deux réseaux Banque Populaire et Caisse d'Epargne ont proposé de manière généralisée à leurs clients professionnels et PME appartenant à des secteurs d'activité bien identifiés le report de leurs échéances

de prêts comprenant capital et intérêts pour une durée de six mois. Par la suite, d'autres mesures généralisées ont été accordées à des secteurs d'activité spécifiques tel que par exemple, un report allant jusqu'à douze mois des échéances de crédit aux petites et moyennes entreprises des secteurs du tourisme, de l'hôtellerie et de la restauration.

Les conditions de ces moratoires s'inscrivent dans les dispositions de moratoires généraux définies à l'article 10 des lignes directrices de l'EBA (EBA/GL/2020/02) publiées le 2 avril 2020 et amendées le 2 décembre 2020 (EBA/GL/2020/15). En France, le protocole de Place n'a pas été mis à jour au regard de ce dernier amendement.

En application de ce texte, l'octroi de moratoires de façon large, sans condition d'octroi spécifiques, à des contreparties ne présentant pas de difficultés financières avant la situation de crise liée au Covid-19, ne constitue pas à lui seul un indicateur de dégradation significative du risque de crédit. Ainsi, la mise en œuvre d'un moratoire généralisé afin de faire face à une crise de liquidité temporaire dans le contexte de la crise liée au Covid-19 n'entraîne pas de déclassement automatique en Statut 2 (ou Statut 3 lorsque la perte est supérieure à 1% de la différence entre la valeur actuelle nette avant restructuration et la valeur actuelle nette après restructuration) des crédits qui étaient classés en Statut 1 avant cette crise.

Au 31 décembre 2020, 19 392 crédits accordés par la Banque Populaire Bourgogne Franche-Comté représentant 769,8 millions d'euros (dont 534,1 millions d'euros accordés aux petites et moyennes entreprises) ont fait l'objet de moratoires pour une durée de six mois. La durée du moratoire peut aller jusqu'à douze mois pour les secteurs du tourisme, de l'hôtellerie et de la restauration. Par ailleurs, 6,1 millions d'euros de crédit ayant bénéficié d'un moratoire sont classés en Statut 2 et 4,4 millions d'euros de crédit ayant bénéficié d'un moratoire sont classés en Statut 3.

Une information plus détaillée sur les moratoires dans le cadre des dispositifs bénéficiant de garanties publiques en réponse à la crise du Covid-19 est présentée dans la partie « Gestion des risques - risque de crédit et de contrepartie » du Rapport annuel.

Mesures individuelles

Par ailleurs, la Banque Populaire Bourgogne Franche-Comté a accompagné de manière individualisée ses clients en leur accordant différentes formes de concessions (moratoires, rééchelonnement ou autre modification des conditions des prêts) dont les conditions ont été fixées sur la base de la situation individuelle du client. Lors de l'octroi d'une telle concession, une analyse spécifique est menée afin d'identifier si la contrepartie présente, à cette date, des indices de difficultés financières. En présence d'un tel indicateur, l'encours est déclassé en Statut 2 (ou Statut 3 lorsque la perte est supérieure à 1% de la différence entre la valeur actuelle nette avant restructuration et la valeur actuelle nette après restructuration) ce qui donne lieu à un ajustement de son niveau de provisionnement.

Les moratoires accordés par les établissements du groupe sont généralement facturés au taux d'intérêt initial du crédit, ce qui signifie que les intérêts continuent de courir pendant la durée du moratoire. A l'issue du moratoire, les intérêts sont inclus dans le principal du crédit et remboursés sur la durée résiduelle du crédit (durée allongée en raison du moratoire). Dans ce cas, le moratoire n'implique pas de perte de flux de trésorerie pour la banque. Aucun impact résultat n'est donc à comptabiliser. En pratique, les seuls octrois de moratoires ne donnent pas lieu à décomptabilisation de la créance dans la mesure où ils n'affectent pas significativement la valeur économique nette du crédit.

1.5.2 Conséquences sur le recours à des estimations

1.5.2.1 Dépréciation du risque de crédit

Sur l'exercice 2020, le coût du risque de crédit du Groupe Banque Populaire Bourgogne Franche-Comté s'établit à 62 794 milliers d'euros, en augmentation significative par rapport à l'exercice 2019, générée principalement par la hausse des pertes de crédit attendues dans le contexte de la crise du Covid-19.

La crise sanitaire a fortement impacté l'économie, avec des répercussions importantes sur de nombreux secteurs d'activité. En raison des circonstances exceptionnelles et des incertitudes, le Groupe BPCE s'est appuyé sur les différents communiqués publiés par l'ESMA, l'EBA, la BCE et l'IASB pour déterminer les pertes de crédit attendues dans le contexte de la crise du Covid-19.

Dans cette perspective, le Groupe BPCE a revu ses prévisions macro-économiques (*forward looking*) et les a adaptées afin de tenir compte du contexte particulier de la Covid-19 et des mesures de soutien à l'économie. Le groupe a utilisé trois scénarios principaux pour le calcul des paramètres de provisionnement IFRS 9 avec des projections à l'horizon 2023 :

- le scénario central a été mis à jour à partir des scénarios déterminés par les économistes du groupe en septembre 2020 ;
- un scénario pessimiste, correspondant à une réalisation plus dégradée des variables macro-économiques définies dans le cadre du scénario central ;
- un scénario optimiste, correspondant à une réalisation plus favorable des variables macro-économiques définies dans le cadre du scénario central.

À la suite du choc économique historique lié à la crise de la Covid-19 sur l'année 2020, le scénario central prévoit pour le PIB une forte reprise du PIB à partir de 2021, pour revenir progressivement dans les années suivantes à un rythme de long terme plus habituel de l'évolution de l'activité économique. L'activité économique retrouverait ainsi son niveau d'avant crise (2019) en 2023.

Les projections à 4 ans des principales variables macro-économiques utilisées sur la base du scénario des économistes du groupe pour chacune des bornes sont présentées ci-après :

	Optimiste				Central				Pessimiste		
	PIB	Chôm.	Tx. 10A		PIB	Chôm.	Tx. 10A		PIB	Chôm.	Tx. 10A
2020	-5,8%	7,4%	0,30%	2020	-9,6%	8,5%	-0,11%	2020	-12,3%	11,5%	-0,60%
2021	10,0%	8,7%	0,70%	2021	7,2%	10,0%	0,01%	2021	4,0%	12,5%	-0,40%
2022	4,3%	7,9%	0,82%	2022	2,6%	9,3%	0,13%	2022	0,9%	11,7%	-0,28%
2023	2,8%	7,6%	0,94%	2023	1,6%	9,0%	0,25%	2023	0,4%	11,4%	-0,16%

En complément, le Groupe BPCE complète et adapte cette approche en tenant compte des spécificités propres à certains périmètres ou marchés significatifs. Ainsi, chaque scénario est pondéré en fonction de sa proximité au consensus de Place (Consensus *Forecast*) sur les principales variables économiques de chaque périmètre considéré ou marché significatif du groupe.

Pour le Groupe Banque Populaire Bourgogne Franche-Comté, les projections sont déclinées au travers des principales variables macro-économiques comme le PIB, le taux de chômage et les taux d'intérêts à 10 ans sur la dette souveraine française.

Par ailleurs, afin de prendre en compte les incertitudes liées aux projections macro-économiques et les mesures de soutien à l'économie (PGE, chômage partiel, mesures fiscales), les scénarios économiques ont été adaptés. Ces adaptations ont pour conséquence :

- d'atténuer la soudaineté et l'intensité de la crise avec une modération de 60 % des scénarios sur le PIB. A titre d'exemple, pour le scénario central, la valeur du PIB retenue est une moyenne pondérée de la valeur initiale du scénario (- 9,6% pondéré à 40 %) et de la croissance long terme en France (+1,4% pondérée à 60 %). Cette adaptation est cohérente avec les communiqués de la BCE sur la prise en compte de la crise Covid-19 dans le cadre d'IFRS 9 et avec les lignes directrices de l'EBA sur les moratoires ;
- et de diffuser les effets de la crise sur une période plus longue avec un décalage du scénario de 9 mois, ce qui signifie que la dégradation du PIB et des autres variables impactera les probabilités de défaut 9 mois plus tard.

Ces ajustements reflètent l'impact positif des différentes mesures de soutien de l'Etat sur le tissu économique et notamment la réduction de l'occurrence de défauts et leur décalage dans le temps.

Pondération des scénarios au 31 décembre 2020

La crise sanitaire représente un choc sans précédent et le risque d'ajustement à la baisse des perspectives économiques reste significatif. Le risque d'aggravation de la situation économique, intégrant la possibilité d'une crise financière systémique, demeure important.

Pour refléter ces incertitudes dans le calcul des pertes de crédit attendues, le poids du scénario pessimiste est fixé à 35 % (pondéré à 20% au 31 décembre 2019).

Le scénario optimiste est jugé peu envisageable avec une probabilité limitée à 5 %, cette pondération restant plus basse que la probabilité généralement attribuée au scénario optimiste (pondéré à 15% au 31 décembre 2019).

Le scénario central se voit attribuer une probabilité de 60 % (pondéré à 65% au 31 décembre 2019).

Par ailleurs, du fait de la difficulté à apprécier au plus juste la situation de risque des contreparties, des ajustements conservateurs complémentaires d'ECL ont été effectués le cas échéant :

- sur les portefeuilles de crédit des Moyennes Entreprises, qui ne disposent pas de notations automatiques, les notes de certaines contreparties ont été dégradées au travers d'une grille diffusée au sein des établissements du groupe. Les notes tiennent notamment compte de l'endettement additionnel du débiteur résultant des mesures de soutien accordées (dont PGE) ;
- sur les portefeuilles de crédit des Professionnels et Petites Entreprises, notés automatiquement, l'amélioration mécanique des notations sous l'effet des mesures de soutien de l'Etat (impact positif des moratoires et PGE sur la situation de trésorerie de ces contreparties) a été neutralisée et la note la plus basse depuis mars 2020 a été prise en compte.

Enfin, des provisions complémentaires d'un montant de 26 000 milliers d'euros, ont été comptabilisées par le Groupe Banque Populaire Bourgogne Franche-Comté, pour couvrir les risques spécifiques de son portefeuille, en complément des provisions décrites ci-avant et calculées par les outils du groupe. Ces provisions concernent à titre principal, les secteurs du tourisme, de l'hôtellerie, de la restauration, du commerce-distribution spécialisé et de la communication-événementiel. Avec la crise Covid-19, le groupe a considérablement renforcé le suivi des secteurs impactés. Une approche sectorielle permettant de suivre l'évolution du marché sur chaque secteur et sous-secteur économique a ainsi été mise en œuvre. Elle vise à améliorer le cadre de suivi sectoriel existant et est établie de manière centralisée par la direction des risques avec une mise à jour mensuelle.

En synthèse, les principales évolutions apportées en 2020 au calcul des pertes de crédit attendues ont porté sur :

- la mise à jour des scénarios économiques en septembre afin de suivre au plus près l'évolution des prévisions (pour mémoire, avant la crise, les scénarios étaient mis à jour une seule fois par an, en juin) ;
- l'adaptation de la méthode de pondération des scénarios économiques à l'incertitude particulièrement élevée dans le contexte actuel et qui se traduit par des bornes de scénarios très éloignées ;
- l'adaptation des variables économiques afin de prendre en compte l'incertitude économique et l'effet des mesures de soutien de l'Etat ;
- pour la banque de proximité, la neutralisation de l'amélioration mécanique des notations des portefeuilles des Professionnels et des Petites Entreprises sous l'effet des mesures de soutien de l'Etat ;
- la mise en place pour l'activité spécifique de crédit à la consommation, d'un modèle intégrant les nouvelles hypothèses macro-économiques à une segmentation plus fine des portefeuilles.

Sur la base des scénarios et pondérations cités ci-dessus et après prise en compte des ajustements méthodologiques et des mesures de soutien, le calcul des pertes de crédit attendues a conduit le Groupe Banque Populaire Bourgogne Franche-Comté à comptabiliser une charge en coût du risque de crédit de 35 908 milliers d'euros sur l'exercice 2020, alors que cette estimation constituait une reprise de 3 203 milliers d'euros sur l'exercice 2019.

Analyses de sensibilité des montants d'ECL

La sensibilité des pertes de crédit attendues pour la banque de proximité liée à l'incertitude du niveau de modération et du décalage de 3 mois du scénario macro-économique a été estimée :

- une variation du facteur de modération de +/-10 % autour de la valeur retenue de 60 % a un impact d'environ +/- 0,7 million d'euros ;
- un décalage de 3 mois supplémentaire, à 12 mois, entraînerait une dotation supplémentaire d'environ 1,6 million d'euros ;
- une augmentation de la probabilité d'occurrence du scénario pessimiste de 5%, aux dépens du scénario central, entraînerait la constatation d'une dotation complémentaire de 0,1 million d'euros.

1.5.2.2 Juste valeur des actifs financiers impactés par la crise sanitaire

Compte tenu des effets de la crise sanitaire du Covid-19 sur les marchés financiers, la valorisation de certains produits a été affectée au cours de l'exercice 2020 par l'illiquidité des marchés.

Les participations détenues dans des fonds de capital investissement non cotés sont évaluées suivant les règles fixées par l'IPEV (International Private Equity and Venture Capital Valuation (IPEV) Guidelines), également recommandées par Invest Europe. La valorisation des parts détenues par le Groupe Banque Populaire Bourgogne Franche-Comté dans des fonds non cotés (5 063 milliers d'euros en valeur d'acquisition) a fait l'objet d'une revue approfondie au 31 décembre 2020. En l'absence de valeur liquidative (VL) récente établie par la société de gestion ou lorsqu'elle n'intègre pas les effets de la crise (ou de manière partielle), une décote déterminée sur la base d'une approche sectorielle a été appliquée à la dernière VL disponible. Ces valorisations sont utilisées pour évaluer la dépréciation éventuelle des titres détenus. Cependant, au 31 décembre 2020 des valeurs liquidatives récentes et intégrant les effets de la crise ont été obtenues pour la totalité des valeurs du portefeuille. Elles ont conduit à une diminution de la juste valeur du portefeuille à hauteur de 120 milliers d'euros constatée en résultat sur l'exercice 2020, reflétant les effets de la crise mais également des variations de valeur liées aux sous-jacents et externes à la crise.

La valorisation des investissements détenus dans les fonds immobiliers a également été revue au 31 décembre 2020 et une décote a, le cas échéant, été appliquée pour refléter l'impact de la crise sur la valorisation des actifs sous-jacents. Les éventuelles décotes immobilières sont basées sur les estimations de BPCE Solutions immobilières qui s'appuient sur des indicateurs macro-économiques et immobiliers (PIB par région, revenu disponible des ménages par département, prévisions des loyers, prévisions des taux de rendement, prévisions de la prime de risque). Ces travaux de valorisation des investissements immobiliers se sont traduits par une décote estimée à 374 milliers d'euros, outre les variations de valeur positives ou négatives externes à la crise, présentée au sein des « Gains ou pertes nets des instruments à la juste valeur par résultat ».

3.1.2.2 Note 2 - Normes comptables applicables et comparabilité

2.1 Cadre réglementaire

Les comptes consolidés du Groupe Banque Populaire Bourgogne Franche-Comté ont été établis en conformité avec le référentiel IFRS (International Financial Reporting Standards) tel qu'adopté par l'Union européenne et applicable à cette date, excluant certaines dispositions de la norme IAS 39 concernant la comptabilité de couverture.

2.2 Référentiel

Les normes et interprétations utilisées et décrites dans les états financiers annuels au 31 décembre 2019 ont été complétées par les normes, amendements et interprétations dont l'application est obligatoire aux exercices ouverts à compter du 1er janvier 2020.

Pour rappel, la norme IFRS 9 a remplacé IAS 39 depuis le 1er janvier 2018 et définit les nouvelles règles de classement et d'évaluation des actifs et des passifs financiers, la nouvelle méthodologie de dépréciation pour risque de crédit des actifs financiers ainsi que le traitement des opérations de couverture, à l'exception des opérations de macro-couverture pour lesquelles un projet de norme séparée est en cours d'étude par l'IASB.

Le Groupe BPCE a choisi l'option offerte par la norme IFRS 9 de ne pas appliquer les dispositions de la norme relatives à la comptabilité de couverture et de continuer à appliquer la norme IAS 39 pour la comptabilisation de ces opérations, telle qu'adoptée par l'Union européenne, c'est-à-dire excluant certaines dispositions concernant la macro-couverture. Compte-tenu du volume limité des reclassements opérés à l'actif, l'essentiel des opérations documentées en comptabilité de couverture selon IAS 39 reste documenté de la même façon en couverture à partir du 1er janvier 2018. En revanche, la norme IFRS 7 amendée par IFRS 9 requière des informations complémentaires en annexe relatives à la comptabilité de couverture.

Par ailleurs, le 3 novembre 2017, la Commission européenne a adopté l'amendement à la norme IFRS 4 portant sur l'application conjointe de la norme IFRS 9 « Instruments financiers » avec la norme IFRS 4 « Contrats d'assurance » avec des dispositions spécifiques pour les conglomérats financiers, applicable depuis le 1er janvier 2018. Le règlement européen permet ainsi aux conglomérats financiers européens d'opter pour le report d'application de la norme IFRS 9 pour leur secteur de l'assurance jusqu'au 1er janvier 2021 (date d'application initiale de la nouvelle norme IFRS 17 Contrats d'assurance) sous conditions :

- de ne pas transférer d'instruments financiers entre le secteur de l'assurance et les autres secteurs du conglomérat (à l'exception des instruments financiers à la juste valeur par le résultat pour les deux secteurs concernés par le transfert) ;
- d'indiquer les entités d'assurance qui appliquent la norme IAS 39 ;
- d'apporter des informations complémentaires spécifiques en note annexes.

Lors de sa réunion du 17 mars 2020, l'IASB a décidé de reporter de deux ans son application, des clarifications restant à apporter sur des points structurants de la norme. Il a également été décidé d'aligner l'échéance de l'exemption temporaire de la norme IFRS 9 pour les assureurs afin de coïncider avec l'application d'IFRS 17 au 1er janvier 2023. Un amendement a été publié le 25 juin 2020. Cet amendement apporte des améliorations pour la mise en application d'IFRS 17.

Le Groupe BPCE étant un conglomérat financier a choisi d'appliquer cette disposition pour ses activités d'assurance qui demeurent en conséquence suivies sous IAS 39. Les entités concernées par cette mesure sont principalement CEGC, les filiales d'assurance de COFACE, Natixis Assurances, BPCE Vie et ses fonds consolidés, Natixis Life, BPCE Prévoyance, BPCE Assurances, BPCE IARD, Muracef, Surassur, Oney Insurance, Oney Life, Prépar Vie et Prépar IARD.

Conformément au règlement d'adoption du 3 novembre 2017, le groupe a pris les dispositions nécessaires pour interdire tout transfert d'instruments financiers entre son secteur d'assurance et le reste du groupe qui aurait un effet décomptabilisant pour l'entité cédante, cette restriction n'étant toutefois pas requise pour les transferts d'instruments financiers évalués en juste valeur par résultat par les deux secteurs impliqués.

Le règlement (UE) 2017/2395 du 12 décembre 2017 relatif aux dispositions transitoires prévues pour atténuer les incidences de l'introduction de la norme IFRS 9 sur les fonds propres et pour le traitement des grands risques de certaines expositions du secteur public a été publié au JOUE le 27 décembre 2017. Le Groupe BPCE a décidé de ne pas opter pour la neutralisation transitoire des impacts d'IFRS 9 au niveau prudentiel du fait des impacts modérés liés à l'application de la norme.

Norme IFRS 16

La norme IFRS 16 « Contrats de location » remplace la norme IAS 17 « Contrats de location » et ses interprétations depuis le 1er janvier 2019.

Lors de la réunion du 26 novembre 2019, le Comité d'interprétation des normes comptables IFRS (IFRS IC) a apporté des précisions sur l'application d'IFRS 16 relatives aux modalités d'appréciation de la durée des contrats de location. Le 3 juillet 2020, l'Autorité des Normes Comptables a publié un relevé de conclusions relatif à l'application de la norme IFRS 16, remplaçant celui publié le 16 février 2018.

Les travaux menés ont conduit le groupe à revoir sa déclinaison des principes comptables appliqués pour la détermination de la durée des contrats de location des baux commerciaux de droit français en situation dite de tacite prolongation. Ces modifications ont des effets non significatifs sur les états financiers.

Amendement à IAS 39 et IFRS 9 : réforme des taux de référence [phase 1 et phase 2]

Pour rappel, l'IASB a publié en septembre 2019 des amendements à IFRS 9 et IAS 39 visant à sécuriser la comptabilité de couverture durant la phase de pré-implémentation de la réforme des taux de référence (phase 1). Ces amendements ont été adoptés par la Commission européenne le 16 janvier 2020. Sa date d'application a été fixée au 1er janvier 2020 avec application anticipée possible. Le Groupe BPCE a choisi d'opter pour une application anticipée au 31 décembre 2019.

L'IASB a publié le 27 août 2020 des amendements traitant des sujets liés au remplacement des taux de référence par leur taux alternatif (phase 2). Ces amendements modifient les normes IFRS 9, IAS 39, IFRS 7, IFRS 4 et IFRS 16 sur les modifications des actifs financiers et passifs financiers (y compris les dettes liées aux contrats de location) en lien ou non avec la mise en force de clauses contractuelles existantes (ie clauses de « fallback »), la comptabilité de couverture et les informations à publier. Ces amendements ont été adoptés par la Commission européenne le 13 janvier 2021. Sa date d'application a été fixée au 1er janvier 2021 avec application anticipée possible. Le Groupe BPCE a choisi d'opter pour une application anticipée au 31 décembre 2020. Les incertitudes liées à la réforme des taux de référence et l'organisation mise en place dans le groupe BPCE sont présentés en note 5.20.

Nouvelle définition du défaut

Les orientations de l'Autorité Bancaire Européenne (ABE) sur l'application de la définition du défaut au titre de l'article 178 du règlement européen n°575/2013, applicables à compter du 1er janvier 2021, et les dispositions du règlement européen 2018/1845 de la Banque Centrale Européenne relatives au seuil d'évaluation de l'importance des arriérés sur des obligations de crédit, applicables au plus tard au 31 décembre 2020, vont renforcer la cohérence des pratiques des établissements de crédit européens dans l'identification des encours en défaut.

La définition des encours en défaut est ainsi précisée par l'introduction d'un seuil relatif et d'un seuil absolu à appliquer aux arriérés de paiement pour identifier les situations de défaut, la clarification des critères de retour en encours sain avec l'imposition d'une période probatoire et l'introduction de critères explicites pour le classement en défaut des crédits restructurés.

Le Groupe BPCE a appliqué ces nouvelles dispositions pour l'identification des encours en défaut à compter du 22 octobre 2020. Les précisions apportées pour l'identification des encours en défaut demeurent cohérentes avec les critères d'appréciation du caractère douteux des encours classés en Statut 3 en application des dispositions de la norme IFRS 9 relatives à la

reconnaissance des pertes attendues pour risque de crédit. Les changements induits par l'application des nouvelles dispositions relatives aux encours en défaut n'ont pas d'effet significatif sur ses états financiers consolidés.

Les autres normes, amendements et interprétations adoptés par l'Union européenne n'ont pas d'impact significatif sur les états financiers du groupe.

Nouvelles normes publiées et non encore applicables

Norme IFRS 17

La norme IFRS 17 « Contrats d'assurance » a été publiée par l'IASB le 18 mai 2017 et remplacera la norme IFRS 4 « Contrats d'assurance ». Initialement applicable au 1er janvier 2021 avec un comparatif au 1er janvier 2020, cette norme ne devrait entrer en vigueur qu'à compter du 1er janvier 2023. En effet, lors de sa réunion du 17 mars 2020, l'IASB a décidé de reporter de deux ans son application, des clarifications restant à apporter sur des points structurants de la norme. Il a également été décidé d'aligner l'échéance de l'exemption temporaire de la norme IFRS 9 pour les assureurs afin de coïncider avec l'application d'IFRS 17 au 1er janvier 2023. Un amendement a été publié le 25 juin 2020. Cet amendement apporte des améliorations pour la mise en application d'IFRS 17. Le règlement de l'UE 2020/2097 du 15 décembre 2020 adopte les amendements à IFRS 4 relatifs à l'extension de la période d'exemption de l'application d'IFRS 9 pour l'ensemble des entreprises d'assurance.

La norme IFRS 17 pose les principes de reconnaissance, d'évaluation, de présentation et d'informations à fournir relatifs aux contrats d'assurance et aux contrats d'investissement avec participation discrétionnaire dans le champ d'application de la norme. Aujourd'hui valorisées au coût historique, les obligations aux contrats devront être comptabilisées à la valeur actuelle, en application de la norme IFRS 17. Pour cela, les contrats d'assurance seront valorisés en fonction des flux de trésorerie qu'ils vont générer dans le futur, en incluant une marge de risques afin de prendre en compte l'incertitude relative à ces flux. D'autre part, la norme IFRS 17 introduit la notion de marge de service contractuelle. Celle-ci représente le bénéfice non acquis par l'assureur et sera libérée au fil du temps, en fonction du service rendu par l'assureur à l'assuré. La norme demande un niveau de granularité des calculs plus détaillé puisqu'elle requiert des estimations par groupe de contrats.

Ces changements comptables pourraient modifier le profil du résultat de l'assurance (en particulier celui de l'assurance vie) et introduire également plus de volatilité dans le résultat.

Les entités d'assurance du Groupe BPCE se sont dotées de structures projet à la hauteur des changements induits par la norme et poursuivent les travaux de préparation : instruction et documentation des choix normatifs, modélisation, adaptation des systèmes et des organisations, production des comptes et stratégie de bascule, communication financière et conduite du changement.

2.3 Recours à des estimations et jugements

La préparation des états financiers exige dans certains domaines la formulation d'hypothèses et d'estimations qui comportent des incertitudes quant à leur réalisation dans le futur.

Ces estimations utilisant les informations disponibles à la date de clôture font appel à l'exercice du jugement des préparateurs des états financiers.

Les résultats futurs définitifs peuvent être différents de ces estimations.

Au cas particulier de l'arrêté au 31 décembre 2020, les estimations comptables qui nécessitent la formulation d'hypothèses sont utilisées principalement pour les évaluations suivantes :

- la juste valeur des instruments financiers déterminée sur la base de techniques de valorisation (note 10) ;
- le montant des pertes de crédit attendues des actifs financiers ainsi que des engagements de financement et de garantie (note 7.1) ;
- les provisions enregistrées au passif du bilan et, plus particulièrement, la provision épargne-logement (note 5.14) ;
- les calculs relatifs aux charges liées aux prestations de retraite et avantages sociaux futurs (note 8.2) ;
- les impôts différés (note 11) ;
- les incertitudes liées à l'application de certaines dispositions du règlement relatif aux indices de référence (note 5.20) ;

Par ailleurs, l'exercice du jugement est nécessaire pour apprécier le modèle de gestion ainsi que le caractère basique d'un instrument financier. Les modalités sont précisées dans les paragraphes concernés (note 2.5.1).

L'application de la norme IFRS 16 a conduit le Groupe BPCE à étendre son recours au jugement pour estimer la durée des contrats de location à retenir pour la comptabilisation des droits d'utilisation et des passifs locatifs (note 12.2.2).

Les incertitudes liées au contexte Covid-19 sont précisées dans la note 1.5.

- Brexit : Le 23 juin 2016, à l'issue d'un référendum, les britanniques ont choisi de quitter l'Union européenne (Brexit).

A la suite du déclenchement de l'article 50 du traité de l'Union européenne, le 29 mars 2017, le Royaume-Uni et les 27 autres pays membres de l'Union européenne se sont donnés deux ans pour préparer la sortie effective du pays. Cette échéance a été reportée à 3 reprises, pour finalement s'établir au 31 janvier 2020. Une période de transition a ensuite eu lieu jusqu'en décembre 2020, pendant laquelle les futurs accords commerciaux de biens et services ont été négociés alors que les règles européennes en vigueur continuaient de s'appliquer.

Le 24 décembre 2020, Royaume-Uni et Union Européenne ont conclu un accord de sortie, permettant de clore la période de transition avec un cadre pour les relations commerciales futures. Cependant cet accord ne couvre pas les services financiers, le Groupe BPCE a donc appliqué dès le 1er janvier 2021 les mesures préparées pour une sortie sans accord, sans impact significatif pour ses activités. Les deux parties (Royaume-Uni et Union Européenne) se sont fixés 3 mois, jusqu'au 31 mars 2021, pour négocier des règles spécifiques au secteur financier. Le Groupe BPCE suit de près les conclusions de ces négociations afin de les intégrer, le cas échéant, dans les hypothèses et estimations retenues dans la préparation des comptes consolidés. Enfin, la non reconnaissance des CCP britanniques par la réglementation européenne n'est toujours pas un risque à court terme, l'ESMA ayant annoncé le 21 septembre 2020 une extension de la période d'équivalence au 30 juin 2022.

2.4 Présentation des états financiers consolidés et date de clôture

En l'absence de modèle imposé par le référentiel IFRS, le format des états de synthèse utilisé est conforme au format proposé par la recommandation n° 2017-02 du 2 juin 2017 de l'Autorité des Normes Comptables.

Les comptes consolidés sont établis à partir des comptes au 31 décembre 2020. Les états financiers consolidés du groupe au titre de l'exercice clos le 31 décembre 2020 ont été arrêtés par le Conseil d'Administration du 24 Février 2021. Ils seront soumis à l'approbation de l'Assemblée Générale du 28 Avril 2021.

Les montants présentés dans les états financiers et dans les notes annexes sont exprimés en milliers d'euros, sauf mention contraire. Les effets d'arrondis peuvent générer, le cas échéant, des écarts entre les montants présentés dans les états financiers et ceux présentés dans les notes annexes.

2.5 Principes comptables généraux et méthodes d'évaluation

Les principes comptables généraux présentés ci-dessous s'appliquent aux principaux postes des états financiers. Les principes comptables spécifiques sont présentés dans les différentes notes annexes auxquelles ils se rapportent.

2.5.1 Classement et évaluation des actifs financiers

La norme IFRS 9 est applicable au Groupe BPCE hors filiales d'assurance qui appliquent toujours IAS 39.

Lors de la comptabilisation initiale, les actifs financiers sont classés en coût amorti, à la juste valeur par capitaux propres ou à la juste valeur par résultat en fonction de la nature de l'instrument (dette ou capitaux propres), des caractéristiques de leurs flux contractuels et de la manière dont l'entité gère ses instruments financiers (modèle de gestion ou *business model*).

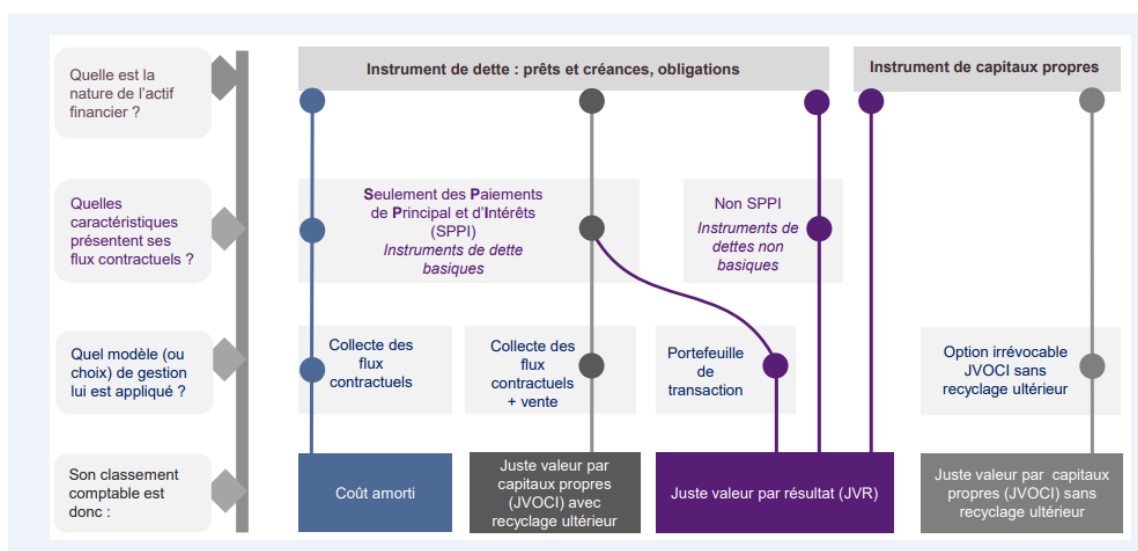

Modèle de gestion ou *business model*

Le *business model* de l'entité représente la manière dont elle gère ses actifs financiers afin de produire des flux de trésorerie. L'exercice du jugement est nécessaire pour apprécier le modèle de gestion.

La détermination du modèle de gestion doit tenir compte de toutes les informations sur la façon dont les flux de trésorerie ont été réalisés dans le passé, de même que de toutes les autres informations pertinentes.

A titre d'exemple, peuvent être cités :

- la façon dont la performance des actifs financiers est évaluée et présentée aux principaux dirigeants ;
- les risques qui ont une incidence sur la performance du modèle de gestion et, en particulier, la façon dont ces risques sont gérés ;
- la façon dont les dirigeants sont rémunérés (par exemple, si la rémunération est fondée sur la juste valeur des actifs gérés ou sur les flux de trésorerie contractuels perçus) ;
- la fréquence, le volume et le motif de ventes.

Par ailleurs, la détermination du modèle de gestion doit s'opérer à un niveau qui reflète la façon dont les groupes d'actifs financiers sont collectivement gérés en vue d'atteindre l'objectif économique donné. Le modèle de gestion n'est donc pas déterminé instrument par instrument mais à un niveau de regroupement supérieur, par portefeuille.

La norme retient trois modèles de gestion :

- un modèle de gestion dont l'objectif est de détenir des actifs financiers afin d'en percevoir les flux de trésorerie contractuels (« modèle de collecte »). Ce modèle dont la notion de détention est assez proche d'une détention jusqu'à maturité n'est toutefois pas remis en question si des cessions interviennent dans les cas de figure suivants :
 - o les cessions résultent de l'augmentation du risque de crédit ;
 - o les cessions interviennent peu avant l'échéance et à un prix reflétant les flux de trésorerie contractuels restant dus ;
 - o les autres cessions peuvent être également compatibles avec les objectifs du modèle de collecte des flux contractuels si elles ne sont pas fréquentes (même si elles sont d'une valeur importante) ou si elles ne sont pas d'une valeur importante considérées tant isolément que globalement (même si elles sont fréquentes).

Pour le Groupe BPCE, le modèle de collecte s'applique notamment aux activités de financement (hors activité de syndication) exercées au sein des pôles Banque de proximité, Banque de Grande Clientèle et Solutions et Expertises Financières ;

- un modèle de gestion mixte dans lequel les actifs sont gérés avec l'objectif à la fois de percevoir les flux de trésorerie contractuels et de céder les actifs financiers (« modèle de collecte et de vente »).

Le Groupe BPCE applique le modèle de collecte et de vente essentiellement à la partie des activités de gestion du portefeuille de titres de la réserve de liquidité qui n'est pas gérée exclusivement selon un modèle de collecte ;

- un modèle propre aux autres actifs financiers, notamment de transaction, dans lequel la collecte des flux contractuels est accessoire. Ce modèle de gestion s'applique à l'activité de syndication (pour la part de l'encours à céder identifiée dès l'engagement) et aux activités de marché mises en œuvre essentiellement par la Banque de Grande Clientèle.

Caractéristique des flux contractuels : détermination du caractère basique ou SPPI (Solely Payments of Principal and Interest)

Un actif financier est dit « basique » si les termes contractuels de l'actif financier donnent lieu, à des dates spécifiées, à des flux de trésorerie correspondant uniquement à des remboursements du principal et à des intérêts calculés sur le capital restant dû. La détermination du caractère basique est à réaliser pour chaque actif financier lors de sa comptabilisation initiale.

Le principal est défini comme la juste valeur de l'actif financier à sa date d'acquisition. Les intérêts représentent la contrepartie de la valeur temps de l'argent et le risque de crédit associé au principal, mais également d'autres risques comme le risque de liquidité, les coûts administratifs et la marge de négociation.

Pour évaluer si les flux de trésorerie contractuels sont uniquement des paiements de principal et d'intérêts, il faut considérer les termes contractuels de l'instrument. Cela implique d'analyser tout élément qui pourrait remettre en cause la représentation exclusive de la valeur temps de l'argent et du risque de crédit. A titre d'exemple :

- les événements qui changeraient le montant et la date de survenance des flux de trésorerie ;
Toute modalité contractuelle qui générerait une exposition à des risques ou à une volatilité des flux sans lien avec un contrat de prêt basique, comme par exemple, une exposition aux variations de cours des actions ou d'un indice boursier, ou encore l'introduction d'un effet de levier ne permettrait pas de considérer que les flux de trésorerie contractuels revêtent un caractère basique.
- les caractéristiques des taux applicables (par exemple, cohérence entre la période de refixation du taux et la période de calcul des intérêts) ;
Dans les cas où une analyse qualitative ne permettrait pas d'obtenir un résultat précis, une analyse quantitative (*benchmark test*) consistant à comparer les flux de trésorerie contractuels de l'actif étudié avec les flux de trésorerie contractuels d'un actif de référence, est effectuée.
- les modalités de remboursement anticipé et de prolongation.

La modalité contractuelle, pour l'emprunteur ou le prêteur, de rembourser par anticipation l'instrument financier demeure compatible avec le caractère basique des flux de trésorerie contractuels dès lors que le montant du remboursement anticipé représente essentiellement le principal restant dû et les intérêts y afférents ainsi que, le cas échéant, une indemnité compensatoire raisonnable.

Dans les cas où une analyse qualitative ne permettrait pas d'obtenir un résultat précis, une analyse quantitative (*benchmark test*) consistant à comparer les flux de trésorerie contractuels de l'actif étudié avec les flux de trésorerie contractuels d'un actif de référence, est effectuée.

Par ailleurs, bien que ne remplissant pas strictement les critères de rémunération de la valeur temps de l'argent, certains actifs comportant un taux réglementé sont considérés comme basiques dès lors que ce taux d'intérêt réglementé fournit une contrepartie qui correspond dans une large mesure au passage du temps et sans exposition à un risque incohérent avec un prêt basique. C'est le cas notamment des actifs financiers représentatifs de la partie de la collecte des livrets A qui est centralisée auprès du fonds d'épargne de la Caisse des Dépôts et Consignations.

Les actifs financiers basiques sont des instruments de dettes qui incluent notamment : les prêts à taux fixe, les prêts à taux variable sans différentiel (*mismatch*) de taux ou sans indexation à une valeur ou un indice boursier et des titres de dettes à taux fixe ou à taux variable.

Les actifs financiers non-basiques incluent notamment : les parts d'OPCVM, les instruments de dettes convertibles ou remboursables en un nombre fixe d'actions et les prêts structurés consentis aux collectivités locales.

Pour être qualifiés d'actifs basiques, les titres détenus dans un véhicule de titrisation doivent répondre à des conditions spécifiques. Les termes contractuels de la tranche doivent remplir les critères basiques. Le pool d'actifs sous-jacents doit remplir les conditions basiques. Le risque inhérent à la tranche doit être égal ou plus faible que l'exposition aux actifs sous-jacents de la tranche.

Un prêt sans recours (exemple : financement de projet de type financement d'infrastructures) est un prêt garanti uniquement par sûreté réelle. En l'absence de recours possible sur l'emprunteur, pour être qualifié d'actif basique, il faut examiner la structure des autres recours possibles ou des mécanismes de protection du prêteur en cas de défaut : reprise de l'actif sous-jacent, collatéraux apportés (dépôt de garanti, appel de marge, etc.), rehaussements apportés.

Catégories comptables

Les instruments de dettes (prêts, créances ou titres de dettes) peuvent être évalués au coût amorti, à la juste valeur par capitaux propres recyclables ou à la juste valeur par résultat.

Un instrument de dettes est évalué au coût amorti s'il satisfait les deux conditions suivantes :

- l'actif est détenu dans le cadre d'un modèle de gestion dont l'objectif est la collecte des flux de trésorerie contractuels, et
- les termes contractuels de l'actif financier définissent ce dernier comme basique (SPPI) au sens de la norme.

Un instrument de dettes est évalué à la juste valeur par capitaux propres seulement s'il répond aux deux conditions suivantes :

- l'actif est détenu dans le cadre d'un modèle de gestion dont l'objectif est à la fois la collecte des flux de trésorerie contractuels et la vente d'actifs financiers, et
- les termes contractuels de l'actif financier définissent ce dernier comme basique (SPPI) au sens de la norme.

Les instruments de capitaux propres sont par défaut enregistrés à la juste valeur par résultat sauf en cas d'option irrévocable pour une évaluation à la juste valeur par capitaux propres non recyclables (sous réserve que ces instruments ne soient pas détenus à des fins de transaction et classés comme tels parmi les actifs financiers à la juste valeur par résultat) sans reclassement ultérieur en résultat. En cas d'option pour cette dernière catégorie, les dividendes restent enregistrés en résultat.

Tous les autres actifs financiers sont classés à la juste valeur par résultat. Ces actifs financiers incluent notamment les actifs financiers détenus à des fins de transaction, les actifs financiers désignés à la juste valeur par résultat et les actifs non basiques (non SPPI). La désignation à la juste valeur par résultat sur option pour les actifs financiers ne s'applique que dans le cas d'élimination ou de réduction significative d'un décalage de traitement comptable. Cette option permet d'éliminer les distorsions découlant de règles de valorisation différentes appliquées à des instruments gérés dans le cadre d'une même stratégie.

Les dérivés incorporés ne sont plus comptabilisés séparément des contrats hôtes lorsque ces derniers sont des actifs financiers de sorte que l'ensemble de l'instrument hybride doit être désormais enregistré en juste valeur par résultat lorsqu'il n'a pas la nature de dette basique.

Concernant les passifs financiers, les règles de classement et d'évaluation figurant dans la norme IAS 39 sont reprises sans modification dans la norme IFRS 9, à l'exception de celles applicables aux passifs financiers que l'entité choisit d'évaluer en juste valeur par résultat (option juste valeur) pour lesquels les écarts de réévaluation liés aux variations du risque de crédit propre sont enregistrés parmi les gains et pertes comptabilisés directement en capitaux propres sans reclassement ultérieur en résultat.

Les dispositions de la norme IAS 39 relatives à la décomptabilisation des actifs et passifs financiers sont reprises sans modification dans la norme IFRS 9. L'amendement IFRS 9 du 12 octobre 2017 a clarifié le traitement sous IFRS 9 des modifications de passifs comptabilisés au coût amorti, dans le cas où la modification ne donne pas lieu à décomptabilisation : le gain ou la perte résultant de la différence entre les *cash-flow* d'origine et les *cash-flow* modifiés actualisés au taux d'intérêt effectif d'origine doit être enregistré en résultat.

2.5.2 Opérations en devises

Les règles d'enregistrement comptable dépendent du caractère monétaire ou non monétaire des éléments concourant aux opérations en devises réalisées par le groupe.

À la date d'arrêté, les actifs et les passifs monétaires libellés en devises sont convertis au cours de clôture dans la monnaie fonctionnelle de l'entité du groupe au bilan de laquelle ils sont comptabilisés. Les écarts de change résultant de cette conversion sont comptabilisés en résultat. Cette règle comporte toutefois deux exceptions :

- seule la composante de l'écart de change calculée sur le coût amorti des actifs financiers à la juste valeur par capitaux propres est comptabilisée en résultat, le complément est enregistré en « Gains et pertes comptabilisés directement en capitaux propres » ;
- les écarts de change sur les éléments monétaires désignés comme couverture de flux de trésorerie ou faisant partie d'un investissement net dans une entité étrangère sont comptabilisés en « Gains et pertes comptabilisés directement en capitaux propres ».

Les actifs non monétaires comptabilisés au coût historique sont évalués au cours de change du jour de la transaction. Les actifs non monétaires comptabilisés à la juste valeur sont convertis en utilisant le cours de change à la date à laquelle la juste valeur a été déterminée. Les écarts de change sur les éléments non monétaires sont comptabilisés en résultat si le gain ou la perte sur l'élément non monétaire est enregistré en résultat et en « Gains et pertes comptabilisés directement en capitaux propres » si le gain ou la perte sur l'élément non monétaire est enregistré en « Gains et pertes comptabilisés directement en capitaux propres ».

3.1.2.3 Note 3 Consolidation

3.1 Entité consolidante

En référence de l'article 4111-1 du règlement n° 2014-07 de l'Autorité des normes comptables, en l'application de l'article 1^{er} du règlement n°99-07 du Comité de la réglementation comptable, la Banque Populaire Bourgogne Franche-Comté établit des comptes consolidés conformes au référentiel comptable international (entité d'ensemble désignée « Groupe Banque Populaire Bourgogne Franche-Comté »).

La Banque Populaire Bourgogne Franche-Comté effectue une sous-consolidation dont le périmètre inclut les filiales suivantes :

- SARL Société d'Expansion Bourgogne Franche-Comté
- SAS Bourgogne Franche-Comté Croissance
- SAS BFCA Foncière
- SOCAMA Bourgogne Franche-Comté
- SOCAMI Bourgogne Franche-Comté
- SOPROLIB Bourgogne Franche-Comté Pays de l'Ain
- FCT

Ces comptes individuels sont intégrés dans les comptes consolidés du groupe BPCE.

3.2 Périmètre de consolidation - méthodes de consolidation et de valorisation

Les états financiers du groupe incluent les comptes de toutes les entités dont la consolidation a un impact significatif sur les comptes consolidés du groupe et sur lesquelles l'entité consolidante exerce un contrôle ou une influence notable.

Le périmètre des entités consolidées par le Groupe Banque Populaire Bourgogne Franche-Comté figure en note 13 – Détail du périmètre de consolidation.

3.2.1 Entités contrôlées par le groupe

Les filiales contrôlées par le Groupe Banque Populaire Bourgogne Franche-Comté sont consolidées par intégration globale.

Définition du contrôle

Le contrôle existe lorsque le groupe détient le pouvoir de diriger les activités pertinentes d'une entité, qu'il est exposé ou a droit à des rendements variables en raison de ses liens avec l'entité et a la capacité d'exercer son pouvoir sur l'entité de manière à influencer sur le montant des rendements qu'il obtient.

Pour apprécier le contrôle exercé, le périmètre des droits de vote pris en considération intègre les droits de vote potentiels dès lors qu'ils sont à tout moment exerçables ou convertibles. Ces droits de vote potentiels peuvent résulter, par exemple, d'options d'achat d'actions ordinaires existantes sur le marché, ou de la conversion d'obligations en actions ordinaires nouvelles, ou encore de bons de souscription d'actions attachés à d'autres instruments financiers. Toutefois, les droits de vote potentiels ne sont pas pris en compte dans la détermination du pourcentage d'intérêt.

Le contrôle exclusif est présumé exister lorsque le groupe détient directement ou indirectement, soit la majorité des droits de vote de la filiale, soit la moitié ou moins des droits de vote d'une entité et dispose de la majorité au sein des organes de direction, ou est en mesure d'exercer une influence dominante.

Cas particulier des entités structurées

Sont qualifiées d'entités structurées, les entités conçues de telle manière que les droits de vote ne constituent pas un critère clé permettant de déterminer qui a le contrôle. C'est notamment le cas lorsque les droits de vote concernent uniquement des tâches administratives et que les activités pertinentes sont dirigées au moyen d'accords contractuels.

Une entité structurée présente souvent certaines ou l'ensemble des caractéristiques suivantes :

- (a) des activités bien circonscrites ;
- (b) un objectif précis et bien défini, par exemple : mettre en œuvre un contrat de location bénéficiant d'un traitement fiscal spécifique, mener des activités de recherche et développement, fournir une source de capital ou de financement à une entité, ou fournir des possibilités de placement à des investisseurs en leur transférant les risques et avantages associés aux actifs de l'entité structurée ;
- (c) des capitaux propres insuffisants pour permettre à l'entité structurée de financer ses activités sans recourir à un soutien financier subordonné ;
- (d) un financement par l'émission, auprès d'investisseurs, de multiples instruments liés entre eux par contrat et créant des concentrations de risque de crédit ou d'autres risques (« tranches »).

Le groupe retient ainsi, entre autres, comme entités structurées, les organismes de placement collectif au sens du code monétaire et financier et les organismes équivalents de droit étranger.

Méthode de l'intégration globale

L'intégration globale d'une filiale dans les comptes consolidés du groupe intervient à la date à laquelle le groupe prend le contrôle et cesse le jour où le groupe perd le contrôle de cette entité.

La part d'intérêt qui n'est pas attribuable directement ou indirectement au groupe correspond aux participations ne donnant pas le contrôle.

Les résultats et chacune des composantes des autres éléments du résultat global (gains et pertes comptabilisés directement en capitaux propres) sont répartis entre le groupe et les participations ne donnant pas le contrôle. Le résultat global des filiales est réparti entre le groupe et les participations ne donnant pas le contrôle, y compris lorsque cette répartition aboutit à l'attribution d'une perte aux participations ne donnant pas le contrôle.

Les modifications de pourcentage d'intérêt dans les filiales qui n'entraînent pas de changement de contrôle sont appréhendées comme des transactions portant sur les capitaux propres.

Les effets de ces transactions sont comptabilisés en capitaux propres pour leur montant net d'impôt et n'ont donc pas d'impact sur le résultat consolidé part du groupe.

Exclusion du périmètre de consolidation

Les entités contrôlées non significatives sont exclues du périmètre conformément au principe indiqué en note 13.2.

Les caisses de retraite et mutuelles des salariés du groupe sont exclues du périmètre de consolidation dans la mesure où la norme IFRS 10 ne s'applique ni aux régimes d'avantages postérieurs à l'emploi, ni aux autres régimes d'avantages à long terme du personnel auxquels s'applique IAS 19 « Avantages du personnel ».

De même, les participations acquises en vue d'une cession ultérieure à brève échéance sont classées comme détenues en vue de la vente et comptabilisées selon les dispositions prévues par la norme IFRS 5 « Actifs non courants détenus en vue de la vente et activités abandonnées ».

3.2.2 Participations dans des entreprises associées et des coentreprises

Définitions

Une entreprise associée est une entité dans laquelle le groupe exerce une influence notable. L'influence notable se caractérise par le pouvoir de participer aux décisions relatives aux politiques financières et opérationnelles de l'entité, sans toutefois exercer un contrôle ou un contrôle conjoint sur ces politiques. Elle est présumée si le groupe détient, directement ou indirectement plus de 20% des droits de vote.

Une coentreprise est un partenariat dans lequel les parties qui exercent un contrôle conjoint sur l'entité ont des droits sur l'actif net de celle-ci.

Le contrôle conjoint est caractérisé par le partage contractuellement convenu du contrôle exercé sur une entreprise qui n'existe que dans le cas où les décisions concernant les activités pertinentes requièrent le consentement unanime des parties partageant le contrôle.

Méthode de la mise en équivalence

Les résultats, les actifs et les passifs des participations dans des entreprises associées ou des coentreprises sont intégrés dans les comptes consolidés du groupe selon la méthode de la mise en équivalence.

La participation dans une entreprise associée ou dans une coentreprise est initialement comptabilisée au coût d'acquisition puis ajustée ultérieurement de la part du groupe dans le résultat et les autres éléments du résultat de l'entreprise associée ou de la coentreprise.

La méthode de la mise en équivalence est appliquée à compter de la date à laquelle l'entité devient une entreprise associée ou une coentreprise. Lors de l'acquisition d'une entreprise associée ou d'une coentreprise, la différence entre le coût de l'investissement et la part du groupe dans la juste valeur nette des actifs et passifs identifiables de l'entité est comptabilisée en écarts d'acquisition. Dans le cas où la juste valeur nette des actifs et passifs identifiables de l'entité est supérieure au coût de l'investissement, la différence est comptabilisée en résultat.

Les quotes-parts de résultat net des entités mises en équivalence sont intégrées dans le résultat consolidé du groupe.

Lorsqu'une entité du groupe réalise une transaction avec une coentreprise ou une entreprise associée du groupe, les profits et pertes résultant de cette transaction sont comptabilisés à hauteur des intérêts détenus par des tiers dans l'entreprise associée ou la coentreprise.

La participation nette dans une entreprise associée ou une coentreprise est soumise à un test de dépréciation s'il existe une indication objective de dépréciation résultant d'un ou de plusieurs événements intervenus après la comptabilisation initiale de la participation nette et que ces événements ont un impact sur les flux de trésorerie futurs estimés de la participation nette, qui peut être estimé de façon fiable. Dans un tel cas, la valeur comptable totale de la participation (y compris écarts d'acquisition) fait l'objet d'un test de dépréciation selon les dispositions prévues par la norme IAS 36 « dépréciation d'actifs ».

Exception à la méthode de mise en équivalence

Lorsque la participation est détenue par un organisme de capital-risque, un fonds de placement, une société d'investissement à capital variable ou une entité similaire telle qu'un fonds d'investissement d'actifs d'assurance, l'investisseur peut choisir de ne pas comptabiliser sa participation selon la méthode de la mise en équivalence. En effet, IAS 28 « Participations dans des entreprises associées » révisée autorise, dans ce cas, l'investisseur à comptabiliser sa participation à la juste valeur (avec constatation des variations de juste valeur en résultat) conformément à IFRS 9.

Ces participations sont dès lors classées dans le poste « Actifs financiers à la juste valeur par résultat ».

3.2.3 Participations dans des activités conjointes

Définition

Une activité conjointe est un partenariat dans lequel les parties qui exercent un contrôle conjoint sur l'entité ont des droits directs sur les actifs, et des obligations au titre des passifs, relatifs à celle-ci.

Mode de comptabilisation des activités conjointes

Une participation dans une entreprise conjointe est comptabilisée en intégrant l'ensemble des intérêts détenus dans l'activité commune, c'est-à-dire sa quote-part dans chacun des actifs et des passifs et éléments du résultat auquel il a droit. Ces intérêts sont ventilés en fonction de leur nature sur les différents postes du bilan consolidé, du compte de résultat consolidé et de l'état du résultat net et des gains et pertes comptabilisés directement en capitaux propres.

3.3 Règles de consolidation

Les états financiers consolidés sont établis en utilisant des méthodes comptables uniformes pour des transactions similaires dans des circonstances semblables. Les retraitements significatifs nécessaires à l'harmonisation des méthodes d'évaluation des entités consolidées sont effectués.

3.3.1 Conversion des comptes des entités étrangères

La devise de présentation des comptes de l'entité consolidante est l'euro.

Le bilan des filiales et succursales étrangères dont la monnaie fonctionnelle est différente de l'euro est converti en euros au cours de change en vigueur à la date de clôture de l'exercice. Les postes du compte de résultat sont convertis au cours moyen de la période, valeur approchée du cours de transaction en l'absence de fluctuations significatives.

Les écarts de conversion résultent de la différence :

- de valorisation du résultat de l'exercice entre le cours moyen et le cours de clôture ;
- de conversion des capitaux propres (hors résultat) entre le cours historique et le cours de clôture.

Ils sont inscrits, pour la part revenant au groupe, dans les capitaux propres dans le poste « Réserves de conversion » et pour la part des tiers dans le poste « Participations ne donnant pas le contrôle ».

3.3.2 Elimination des opérations réciproques

L'effet des opérations internes au groupe sur le bilan et le compte de résultat consolidés est éliminé. Les dividendes et les plus ou moins-values de cessions d'actifs entre les entreprises intégrées sont également éliminés. Le cas échéant, les moins-values de cession d'actifs qui traduisent une dépréciation effective sont maintenues.

3.3.3 Regroupements d'entreprises

En application des normes IFRS 3 « Regroupements d'entreprises » et IAS 27 « Etats financiers et individuels » révisées :

- les regroupements entre entités mutuelles sont inclus dans le champ d'application de la norme IFRS 3 ;
- les coûts directement liés aux regroupements d'entreprises sont comptabilisés dans le résultat de la période ;
- les contreparties éventuelles à payer sont intégrées dans le coût d'acquisition pour leur juste valeur à la date de prise de contrôle, y compris lorsqu'ils présentent un caractère éventuel. Selon le mode de règlement, les contreparties transférées sont comptabilisées en contrepartie :
 - o des capitaux propres et les révisions de prix ultérieures ne donneront lieu à aucun enregistrement,
 - o ou des dettes et les révisions ultérieures sont comptabilisées en contrepartie du compte de résultat (dettes financières) ou selon les normes appropriées (autres dettes ne relevant pas de la norme IFRS 9) ;
- en date de prise de contrôle d'une entité, le montant des participations ne donnant pas le contrôle peut être évalué :
 - o soit à la juste valeur (méthode se traduisant par l'affectation d'une fraction de l'écart d'acquisition aux participations ne donnant pas le contrôle) ;
 - o soit à la quote-part dans la juste valeur des actifs et passifs identifiables de l'entité acquise (méthode semblable à celle applicable aux opérations antérieures au 31 décembre 2009).

Le choix entre ces deux méthodes doit être effectué pour chaque regroupement d'entreprises.

Quel que soit le choix retenu lors de la prise de contrôle, les augmentations du pourcentage d'intérêt dans une entité déjà contrôlée sont systématiquement comptabilisées en capitaux propres :

- en date de prise de contrôle d'une entité, l'éventuelle quote-part antérieurement détenue par le groupe doit être réévaluée à la juste valeur en contrepartie du compte de résultat. De fait, en cas d'acquisition par étapes, l'écart d'acquisition est déterminé par référence à la juste valeur à la date de la prise de contrôle ;
- lors de la perte de contrôle d'une entreprise consolidée, la quote-part éventuellement conservée par le groupe doit être réévaluée à sa juste valeur en contrepartie du compte de résultat.

Les regroupements d'entreprises réalisés antérieurement à la révision des normes IFRS 3 et IAS 27 sont comptabilisés selon la méthode de l'acquisition, à l'exception cependant des regroupements impliquant des entités mutuelles et des entités sous contrôle commun qui étaient explicitement exclus du champ d'application.

3.3.4 Engagements de rachat accordés à des actionnaires minoritaires de filiales consolidées par intégration globale

Le groupe a consenti à des actionnaires minoritaires de certaines filiales du groupe consolidées par intégration globale des engagements de rachat de leurs participations. Ces engagements de rachat correspondent pour le groupe à des engagements optionnels (ventes d'options de vente). Le prix d'exercice de ces options peut être un montant fixé contractuellement, ou bien peut être établi selon une formule de calcul prédéfinie lors de l'acquisition des titres de la filiale tenant compte de l'activité future de cette dernière, ou être fixé comme devant être la juste valeur des titres de la filiale au jour de l'exercice des options.

Ces engagements sont traités comptablement comme suit :

- en application des dispositions de la norme IAS 32, le groupe enregistre un passif financier au titre des options de vente vendues aux actionnaires minoritaires des entités contrôlées de manière exclusive. Ce passif est comptabilisé initialement pour la valeur actualisée du prix d'exercice estimé des options de vente dans la rubrique « Autres passifs » ;
- l'obligation d'enregistrer un passif alors même que les options de vente ne sont pas exercées conduit, par cohérence, à retenir le même traitement comptable que celui appliqué aux transactions relatives aux participations ne donnant pas le contrôle. En conséquence, la contrepartie de ce passif est enregistrée en diminution des « Participations ne donnant pas le contrôle » sous-jacentes aux options et pour le solde en diminution des « Réserves consolidées - Part du groupe » ;
- les variations ultérieures de ce passif liées à l'évolution du prix d'exercice estimé des options et de la valeur comptable des « Participations ne donnant pas le contrôle » sont intégralement comptabilisées dans les « Réserves consolidées - Part du groupe » ;
- si le rachat est effectué, le passif est dénoué par le décaissement de trésorerie lié à l'acquisition des intérêts des actionnaires minoritaires dans la filiale concernée. En revanche, à l'échéance de l'engagement, si le rachat n'est pas effectué, le passif est annulé, en contrepartie des « Participations ne donnant pas le contrôle » et des « Réserves consolidées - Part du groupe » pour leurs parts respectives ;
- tant que les options ne sont pas exercées, les résultats afférents aux participations ne donnant pas le contrôle faisant l'objet d'options de vente sont présentés dans la rubrique « Participations ne donnant pas le contrôle » au compte de résultat consolidé.

3.3.5 Date de clôture de l'exercice des entités consolidées

Les entités incluses dans le périmètre de consolidation voient leur exercice comptable se clôturer au 31 décembre.

3.4 Evolution du périmètre de consolidation au cours de l'exercice 2020

Le périmètre de consolidation du Groupe Banque Populaire Bourgogne Franche-Comté a évolué au cours de l'exercice 2020 :

- Par l'entrée en périmètre de la SAS BFCA Foncière, société créée en 2020 et dont le capital est détenu à 100% par la Banque Populaire Bourgogne Franche-Comté ;
- Et par l'entrée en périmètre de sa quote-part respective dans chacune des deux nouvelles entités ad hoc (deux Fonds Communs de Titrisation ou « FCT ») mentionnées en note 13.1 : BPCE Home Loans FCT 2020 et BPCE Home Loans FCT 2020 Demut. En effet, compte-tenu du montage de l'opération, la Banque Populaire Bourgogne Franche-Comté contrôle et en conséquence consolide, une portion de chacune de ces deux entités correspondant à sa quote-part dans l'opération, conformément aux paragraphes B76-B79 de la norme IFRS 10.

3.1.2.4 Note 4 - Notes relatives au compte de résultat

L'essentiel

Le produit net bancaire (PNB) regroupe :

- les produits et charges d'intérêts
- les commissions
- les gains ou pertes nets des instruments financiers à la juste valeur par résultat
- les gains ou pertes nets des instruments financiers à la juste valeur par capitaux propres
- les gains ou pertes nets résultant de la décomptabilisation d'actifs financiers au coût amorti
- le produit net des activités d'assurance
- les produits et charges des autres activités

4.1 Intérêts, produits et charges assimilés

Principes comptables

Les produits et charges d'intérêts sont comptabilisés dans le compte de résultat pour tous les instruments financiers évalués au coût amorti en utilisant la méthode du taux d'intérêt effectif, à savoir les prêts et emprunts sur les opérations interbancaires et sur les opérations clientèle, le portefeuille de titres au coût amorti, les dettes représentées par un titre, les dettes subordonnées ainsi que les passifs locatifs. Sont également enregistrés les coupons courus et échus des titres à revenu fixe comptabilisés dans le portefeuille d'actifs financiers à la juste valeur par capitaux propres et des dérivés de couverture, étant précisé que les intérêts courus des dérivés de couverture de flux de trésorerie sont portés en compte de résultat symétriquement aux intérêts courus de l'élément couvert.

Les produits d'intérêts comprennent également les intérêts des instruments de dettes non basiques non détenus dans un modèle de transaction ainsi que les intérêts des couvertures économiques associées (classées par défaut en instruments à la juste valeur par résultat).

Le taux d'intérêt effectif est le taux qui actualise exactement les décaissements ou encaissements de trésorerie futurs sur la durée de vie prévue de l'instrument financier, de manière à obtenir la valeur comptable nette de l'actif ou du passif financier.

Le calcul de ce taux tient compte des coûts et revenus de transaction, des primes et décotes. Les coûts et revenus de transaction faisant partie intégrante du taux effectif du contrat, tels que les frais de dossier ou les commissions d'apporteurs d'affaires, s'assimilent à des compléments d'intérêt.

Sur l'exercice 2020, les intérêts négatifs sont présentés de la manière suivante :

- Un intérêt négatif sur un actif est présenté en charges d'intérêts dans le PNB,
- Un intérêt négatif sur un passif est présenté en produits d'intérêts dans le PNB.

Sur l'exercice 2019, les intérêts négatifs étaient présentés en net des intérêts positifs respectivement sur les actifs et les passifs financiers.

en milliers d'euros	Exercice 2020			Exercice 2019		
	Produits d'intérêt	Charges d'intérêt	Net	Produits d'intérêt	Charges d'intérêt	Net
Prêts ou créances sur les établissements de crédit (1)	34 744	///	34 744	26 711	///	26 711
Prêts ou créances sur la clientèle	253 957	///	253 957	265 155	///	265 155
Titres de dettes	///	///	///	///	///	///
Total des actifs financiers au coût amorti (hors opérations de location-financement)	288 701	///	288 701	291 866	///	291 866
Opérations de location-financement	///	///	///	///	///	///
Charges locatifs	///	(39)	(39)	///	(36)	(36)
Titres de dettes	14 525	///	14 525	15 656	///	15 656
Autres	///	///	///	///	///	///
Total actifs financiers à la juste valeur par capitaux propres	14 525	///	14 525	15 656	///	15 656
Actifs financiers non basiques non détenus à des fins de transaction	///	///	///	274	///	274
Dettes envers les établissements de crédit	///	(46 315)	(46 315)	///	(40 893)	(40 893)
Dettes envers la clientèle	///	(57 594)	(57 594)	///	(65 072)	(65 072)
Dettes représentées par un titre et dettes subordonnées	///	(1 945)	(1 945)	///	(2 194)	(2 194)
Total passifs financiers au coût amorti	///	(106 054)	(106 054)	///	(108 159)	(108 159)
Instruments dérivés de couverture	7 407	(19 102)	(11 695)	5 491	(20 952)	(15 461)
Instruments dérivés pour couverture économique	2 674	(2 454)	220	2 335	(1 728)	607
Autres produits et charges d'intérêt	3	///	3	208	(30)	178
Total des produits et charges d'intérêt	313 310	(127 649)	185 661	315 830	(130 905)	184 925

(1) Les produits d'intérêts sur prêts et créances avec les établissements de crédit comprennent 8 589 milliers d'euros (12 622 milliers d'euros en 2019) au titre de la rémunération des fonds du Livret A, du LDD et du LEP centralisés à la Caisse des Dépôts et Consignations.

Les charges d'intérêts sur les comptes d'épargne à régime spécial comprennent 733 milliers d'euros au titre de la dotation nette à la provision épargne logement (contre une reprise de 1 647 milliers d'euros au titre de l'exercice 2019).

4.2 Produits et charges de commissions

Principes comptables

En application de norme IFRS 15 « Produits des activités ordinaires tirés de contrats conclus avec des clients », la comptabilisation du produit des activités ordinaires reflète le transfert du contrôle des biens et services promis aux clients pour un montant correspondant à la contrepartie que l'entité s'attend à recevoir en échange de ces biens et services. La démarche de comptabilisation du revenu s'effectue en cinq étapes :

- identification des contrats avec les clients ;
- identification des obligations de performance (ou éléments) distinctes à comptabiliser séparément les unes des autres ;
- détermination du prix de la transaction dans son ensemble ;
- allocation du prix de la transaction aux différentes obligations de performance distinctes ;
- comptabilisation des produits lorsque les obligations de performance sont satisfaites.

Cette approche s'applique aux contrats qu'une entité conclut avec ses clients à l'exception, notamment, des contrats de location (couverts par la norme IFRS 16), des contrats d'assurance (couverts par la norme IFRS 4) et des instruments financiers (couverts par la norme IFRS 9). Si des dispositions spécifiques en matière de revenus ou de coûts des contrats sont prévues dans une autre norme, celles-ci s'appliquent en premier lieu.

Eu égard aux activités du groupe, sont principalement concernés par cette méthode :

- les produits de commissions, en particulier ceux relatifs aux prestations de service bancaires lorsque ces produits ne sont pas intégrés dans le taux d'intérêt effectif, ou ceux relatifs à la gestion d'actif ou aux prestations d'ingénierie financière
- les produits des autres activités, (cf note 4.6) notamment en cas de prestations de services intégrées au sein de contrats de location
- les prestations de services bancaires rendues avec la participation de partenaires groupe.

Il en ressort que les commissions donc sont enregistrées en fonction du type de service rendu et du mode de comptabilisation des instruments financiers auxquels le service rendu est rattaché.

Ce poste comprend notamment les commissions rémunérant des services continus (commissions sur moyens de paiement, droits de garde sur titres en dépôts, etc.), des services ponctuels (commissions sur mouvements de fonds, pénalités sur incidents de paiements, etc.), l'exécution d'un acte important ainsi que les commissions afférentes aux activités de fiducie et assimilées, qui conduisent le groupe à détenir ou à placer des actifs au nom de la clientèle.

En revanche, les commissions assimilées à des compléments d'intérêt et faisant partie intégrante du taux effectif du contrat figurent dans la marge d'intérêt.

Commissions sur prestations de service :

Les commissions sur prestations de service font l'objet d'une analyse pour identifier séparément les différents éléments (ou obligations de performance) qui les composent et attribuer à chaque élément la part de revenu qui lui revient. Puis chaque élément est comptabilisé en résultat, en fonction du type de services rendus et du mode de comptabilisation des instruments financiers auxquels le service rendu est rattaché :

- les commissions rémunérant des services continus sont étalées en résultat sur la durée de la prestation rendue (commissions sur moyens de paiement, droits de garde sur titres en dépôts, etc.) ;
- les commissions rémunérant des services ponctuels sont intégralement enregistrées en résultat quand la prestation est réalisée (commissions sur mouvements de fonds, pénalités sur incidents de paiements, etc.) ;
- les commissions rémunérant l'exécution d'un acte important sont intégralement comptabilisées en résultat lors de l'exécution de cet acte.

Lorsqu'une incertitude demeure sur l'évaluation du montant d'une commission (commission de performance en gestion d'actif, commission variable d'ingénierie financière, etc.), seul le montant auquel le groupe est déjà assuré d'avoir droit compte-tenu des informations disponibles à la clôture est comptabilisé.

Les commissions faisant partie intégrante du rendement effectif d'un instrument telles que les commissions d'engagements de financement donnés ou les commissions d'octroi de crédits sont comptabilisées et amorties comme un ajustement du rendement effectif du prêt sur la durée de vie estimée de celui-ci. Ces commissions figurent donc parmi les « Produits d'intérêts » et non au poste « Commissions ».

Les commissions de fiducie ou d'activité analogue sont celles qui conduisent à détenir ou à placer des actifs au nom des particuliers, de régime de retraite ou d'autres institutions. La fiducie recouvre notamment les activités de gestion d'actif et de conservation pour compte de tiers.

<i>en milliers d'euros</i>	Exercice 2020			Exercice 2019		
	Produits	Charges	Net	Produits	Charges	Net
Opérations interbancaires et de trésorerie	2 697	(1 304)	1 393	3 316	(1 222)	2 094
Opérations avec la clientèle	58 418	(606)	57 812	67 441	(1 041)	66 400
Prestation de services financiers	4 175	(1 680)	2 495	3 524	(1 475)	2 049
Vente de produits d'assurance vie	55 400	///	55 400	50 310	///	50 310
Moyens de paiement	58 019	(26 108)	31 911	59 239	(28 425)	30 814
Opérations sur titres	9 427	(36)	9 391	8 793	(20)	8 773
Activités de fiducie	2 467	///	2 467	2 829	(1 166)	1 663
Opérations sur instruments financiers et de hors-bilan	1 033	(3 787)	(2 754)	1 071	(3 367)	(2 296)
Autres commissions	4 727	(33)	4 694	4 749	(30)	4 719
TOTAL DES COMMISSIONS	196 363	(34 711)	161 652	201 272	(36 746)	164 526

4.3 Gains ou pertes nets sur instruments financiers à la juste valeur par résultat

Principes comptables

Le poste « Gains ou pertes nets sur instruments financiers à la juste valeur par résultat » enregistre les gains et pertes des actifs et passifs financiers de transaction, ou comptabilisés sur option à la juste valeur par résultat y compris les intérêts générés par ces instruments.

Les « Résultats sur opérations de couverture » comprennent la réévaluation des dérivés en couverture de juste valeur ainsi que la réévaluation symétrique de l'élément couvert, la contrepartie de la réévaluation en juste valeur du portefeuille macro couvert et la part inefficace des couvertures de flux de trésorerie.

<i>en milliers d'euros</i>	Exercice 2020	Exercice 2019
Résultats sur instruments financiers obligatoirement évalués à la juste valeur par résultat ⁽¹⁾	1 101	620
Résultats sur instruments financiers désignés à la juste valeur par résultat sur option		
- Résultats sur actifs financiers désignés à la juste valeur par résultat sur option		
- Résultats sur passifs financiers désignés à la juste valeur par résultat sur option		
Résultats sur opérations de couverture	19	404
- Inefficacité de la couverture de flux trésorerie (CFH)		934
- Inefficacité de la couverture de juste valeur (FVH)	19	(530)
<i>Variation de la couverture de juste valeur</i>	13 783	17 206
<i>Variation de l'élément couvert</i>	(13 764)	(17 737)
Résultats sur opérations de change	781	827
Total des gains et pertes nets sur les instruments financiers à la juste valeur par résultat	1 901	1 851

(1) Y compris couverture économique de change

La ligne « Résultats sur instruments financiers obligatoirement évalués à la juste valeur par résultat » inclut sur l'exercice 2020 :

- La variation de juste valeur des dérivés qui sont :
 - o soit détenus à des fins de transaction ;
 - o soit des dérivés de couverture économique qui ne répondent pas aux critères de couverture restrictifs requis par la norme IAS 39.
- la variation de juste valeur des dérivés affectée à hauteur de – 4 milliers d'euros par l'évolution des réactions pour risque de contrepartie (Credit Valuation Adjustment – CVA).

4.4 Gains ou pertes nets sur instruments financiers à la juste valeur par capitaux propres

Principes comptables

Les instruments financiers à la juste valeur par capitaux propres comprennent :

- les instruments de dettes basiques gérés en modèle de gestion de collecte et de vente à la juste valeur par capitaux propres recyclables en résultat. En cas de cession, les variations de juste valeur sont transférées en résultat.
- les instruments de capitaux propres à la juste valeur par capitaux propres non recyclables en résultat. En cas de cession, les variations de juste valeur ne sont pas transférées en résultat mais directement dans le poste réserves consolidés en capitaux propres. Seuls les dividendes affectent le résultat dès lors qu'ils correspondent à un retour sur l'investissement.

Les variations de valeur des instruments de dettes basiques gérés en modèle de gestion de collecte et de vente à la juste valeur par capitaux propres recyclables regroupent :

- les produits et charges comptabilisés en marge net d'intérêts
- les gains ou pertes nets sur actifs financiers de dettes à la juste valeur par capitaux propres décomptabilisés
- les dépréciations/reprises comptabilisées en coût du risque
- les gains et pertes comptabilisés directement en capitaux propres

<i>en milliers d'euros</i>	Exercice 2020	Exercice 2019
Gains ou pertes nets sur instruments de dettes	308	224
Gains ou pertes nets sur instruments de capitaux propres (dividendes)	34 245	18 873
Total des profits et pertes sur les actifs financiers à la juste valeur par capitaux propres	34 553	19 097

4.5 Gains ou pertes nets sur instruments financiers au coût amorti

Principes comptables

Ce poste comprend les gains ou pertes nets sur instruments financiers au coût amorti résultant de la décomptabilisation d'actifs financiers au coût amorti d'actifs financiers (prêts ou créances, titres de dettes) et de passifs financiers au coût amorti.

en milliers d'euros	Exercice 2020			Exercice 2019		
	Gains	Pertes	Net	Gains	Pertes	Net
Prêts ou créances sur les établissements de crédit						
Prêts ou créances sur la clientèle				764		764
Titres de dettes						
Gains et pertes sur les actifs financiers au coût amorti				764		764
Dettes envers les établissements de crédit						
Dettes envers la clientèle						
Dettes représentées par un titre						
Dettes subordonnées						
Gains et pertes sur les passifs financiers au coût amorti						
Total des gains ou pertes nets résultant de la décomptabilisation d'actifs financiers au coût amorti				764		764

4.6 Produits et charges des autres activités

Principes comptables

Les produits et charges des autres activités enregistrent notamment :

- les produits et charges des immeubles de placement (loyers et charges, résultats de cession, amortissements et dépréciations) ;
- les produits et charges des opérations de locations opérationnelles ;
- les produits et charges de l'activité de promotion immobilière (chiffre d'affaires, achats consommés).

en milliers d'euros	Exercice 2020			Exercice 2019		
	Produits	Charges	Net	Produits	Charges	Net
Produits et charges sur activités immobilières						
Produits et charges sur opérations de location	1 779		1 779	1 772		1 772
Produits et charges sur immeubles de placement	961	(132)	829	551	(65)	486
<i>Quote-part réalisée sur opérations faites en commun</i>	2 447	(4 563)	(2 116)	1 991	(4 736)	(2 745)
<i>Charges refacturées et produits rétrocédés</i>	718	(1)	717	1 260	(59)	1 201
<i>Autres produits et charges divers d'exploitation</i>	6 758	(10 278)	(3 520)	5 946	(1 077)	4 869
<i>Dotations et reprises de provisions aux autres produits et charges d'exploitation</i>	///	(33)	(33)		585	585
Autres produits et charges d'exploitation bancaire	9 923	(14 875)	(4 952)	9 197	(5 287)	3 910
TOTAL DES PRODUITS ET CHARGES DES AUTRES ACTIVITÉS	12 663	(15 007)	(2 344)	11 520	(5 352)	6 168

4.7 Charges générales d'exploitation

Principes comptables

Les charges générales d'exploitation comprennent essentiellement les frais de personnel, dont les salaires et traitements nets de refacturation, les charges sociales ainsi que les avantages du personnel (tels que les charges de retraite). Ce poste comprend également l'ensemble des frais administratifs et services extérieurs.

Contributions aux mécanismes de résolution bancaire

Les modalités de constitution du fonds de garantie des dépôts et de résolution ont été modifiées par un arrêté du 27 octobre 2015.

Pour les fonds de garantie, des mécanismes espèces, cautions et titres, le montant cumulé des contributions versées par la Banque Populaire Bourgogne Franche-Comté pour l'exercice 2020 représente 3 600 milliers d'euros. Les cotisations cumulées (contributions non remboursables en cas de retrait volontaire d'agrément) comptabilisées en résultat représentent 799 milliers d'euros au titre de l'exercice 2020. Les contributions versées sous forme de certificats d'associé ou d'association et de dépôts de garantie espèces qui sont inscrits à l'actif du bilan s'élèvent à 19 579 milliers d'euros au 31 décembre 2020.

La directive 2014/59/UE dite BRRD (*Bank Recovery and Resolution Directive*) qui établit un cadre pour le redressement et la résolution des établissements de crédit et des entreprises d'investissement et le règlement européen 806/2014 (règlement MRU) ont instauré la mise en place d'un fonds de résolution à partir de 2015. En 2016, ce fonds est devenu un Fonds de résolution unique (FRU) entre les États membres participants au Mécanisme de surveillance unique (MSU). Le FRU est un dispositif de financement de la résolution à la disposition de l'autorité de résolution (Conseil de Résolution Unique). Celle-ci pourra faire appel à ce fonds dans le cadre de la mise en œuvre des procédures de résolution.

Conformément au règlement délégué 2015/63 et au règlement d'exécution 2015/81 complétant la directive BRRD sur les contributions ex-ante aux dispositifs de financement pour la résolution, le Conseil de Résolution Unique a déterminé les contributions au fonds de résolution unique pour l'année 2020. Le montant des contributions versées par la Banque Populaire Bourgogne Franche-Comté représente pour l'exercice 3 371 milliers d'euros dont 2 865 milliers d'euros comptabilisés en charge et 506 milliers d'euros sous forme de dépôts de garantie espèces qui sont inscrits à l'actif du bilan (15 % des appels de fonds constitués sous forme de dépôts de garantie espèces). Le cumul des contributions qui sont inscrites à l'actif du bilan s'élèvent à 1 867 milliers d'euros au 31 décembre 2020.

<i>en milliers d'euros</i>	Exercice 2020	Exercice 2019
Charges de personnel	(127 523)	(128 866)
Impôts, taxes et contributions réglementaires ⁽¹⁾	(10 884)	(9 759)
Services extérieurs et autres charges générales d'exploitation	(70 022)	(72 929)
Autres frais administratifs	(83 349)	(85 021)
TOTAL DES CHARGES GÉNÉRALES D'EXPLOITATION	(210 872)	(213 887)

⁽¹⁾ Les impôts, taxes et contributions réglementaires incluent notamment la cotisation au FRU (Fonds de Résolution Unique) pour un montant annuel de 2 865 milliers d'euros (contre 2 524 milliers d'euros en 2019) et la taxe de soutien aux collectivités territoriales pour un montant annuel de 283 milliers d'euros (contre 259 milliers d'euros en 2019).

La décomposition des charges de personnel est présentée dans la note 8.1.

En 2020, les refacturations des activités « organe central » (listées dans le Code monétaire et financier) sont désormais présentées en PNB et les refacturations des missions groupe restent présentées en frais de gestion. Le montant des cotisations en PNB s'élève à 8 215 milliers d'euros en 2020 et le montant des cotisations en frais de gestion s'élève à 14 767 milliers d'euros en 2020.

4.8 Gains ou pertes sur autres actifs

Principes comptables

Les gains ou pertes sur autres actifs enregistrent les résultats de cession des immobilisations corporelles et incorporelles d'exploitation et les plus ou moins-values de cession des titres de participation consolidés.

<i>en milliers d'euros</i>	Exercice 2020	Exercice 2019
Gains ou pertes sur cessions d'immobilisations corporelles et incorporelles d'exploitation	(330)	(491)
Gains ou pertes sur cessions des participations consolidées		
TOTAL DES GAINS OU PERTES SUR AUTRES ACTIFS	(330)	(491)

3.1.2.5 Note 5 - Notes relatives au bilan

5.1 Caisses, Banques Centrales

Principes comptables

Ce poste comprend principalement la caisse et les avoirs auprès des banques centrales au coût amorti.

<i>en milliers d'euros</i>	31/12/2020	31/12/2019
Caisse	74 725	80 523
Banques centrales	6 240	12 351
TOTAL CAISSE, BANQUES CENTRALES	80 965	92 874

5.2 Actifs et passifs financiers à la juste valeur par résultat

Principes comptables

Les actifs et passifs financiers à la juste valeur par résultat sont constitués des opérations négociées à des fins de transaction, y compris les instruments financiers dérivés, de certains actifs et passifs que le groupe a choisi de comptabiliser à la juste valeur, dès la date de leur acquisition ou de leur émission, au titre de l'option offerte par la norme IFRS 9 et des actifs non basiques.

Date d'enregistrement des titres

Les titres sont inscrits au bilan à la date de règlement-livraison.

Les opérations de cession temporaire de titre sont également comptabilisées en date de règlement livraison.

Lorsque les opérations de prise en pension et de mise en pension de titres sont comptabilisées dans les « Actifs et passifs à la juste valeur par résultat », l'engagement de mise en place de la pension est comptabilisé comme un instrument dérivé ferme de taux.

En cas de cession partielle d'une ligne de titres, la méthode « premier entré, premier sorti » est retenue, sauf cas particuliers.

5.2.1 Actifs financiers à la juste valeur par résultat

Principes comptables

Les actifs financiers à la juste valeur par résultat sont :

- les actifs financiers détenus à des fins de transaction, c'est-à-dire acquis ou émis dès l'origine avec l'intention de les revendre à brève échéance ;
- les actifs financiers que le groupe a choisi de comptabiliser dès l'origine à la juste valeur par résultat, en application de l'option offerte par la norme IFRS 9. Les conditions d'application de cette option sont décrites ci-dessus ;
- les instruments de dettes non basiques ;
- les instruments de capitaux propres évalués à la juste valeur par résultat par défaut (qui ne sont pas détenus à des fins de transaction).

Ces actifs sont évalués à leur juste valeur en date de comptabilisation initiale comme en date d'arrêté. Les variations de juste valeur de la période, les intérêts, dividendes, gains ou pertes de cessions sur ces instruments sont enregistrés dans le poste « Gains ou pertes nets sur instruments financiers à la juste valeur par résultat » à l'exception des actifs financiers de dettes non basiques dont les intérêts sont enregistrés dans le poste « Produits d'intérêts ».

Les actifs financiers du portefeuille de transaction comportent notamment les opérations sur titres réalisées pour compte propre, les pensions et les instruments financiers dérivés négociés dans le cadre des activités de gestion de position du groupe.

	31/12/2020				31/12/2019			
	Actifs financiers obligatoirement évalués à la juste valeur par résultat		Actifs financiers désignés à la juste valeur sur option (1)	Total	Actifs financiers obligatoirement évalués à la juste valeur par résultat		Actifs financiers désignés à la juste valeur sur option (1)	Total
	Actifs financiers relevant d'une activité de transaction	Autres actifs financiers devant être obligatoirement évalués à la juste valeur par le biais du résultat ⁽³⁾			Actifs financiers relevant d'une activité de transaction	Autres actifs financiers devant être obligatoirement évalués à la juste valeur par le biais du résultat ⁽³⁾		
<i>en milliers d'euros</i>								
Effets publics et valeurs assimilées								
Obligations et autres titres de dettes		4 983		4 983		4 410		4 410
Titres de dettes		4 983		4 983		4 410		4 410
Prêts aux établissements de crédit hors opérations de pension		29 783		29 783		29 755		29 755
Prêts à la clientèle hors opérations de pension								
Opérations de pension ⁽²⁾								
Prêts		29 783		29 783		29 755		29 755
Instruments de capitaux propres			///				///	
Dérivés de transaction⁽¹⁾	3 364	///	///	3 364	4 782	///	///	4 782
Dépôts de garantie versés		///	///			///	///	
TOTAL DES ACTIFS FINANCIERS A LA JUSTE VALEUR PAR RESULTAT	3 364	34 766		38 130	4 782	34 165		38 947

⁽¹⁾ Uniquement dans le cas d'une « non concordance comptable »

⁽²⁾ Les informations sont présentées en tenant compte des effets de la compensation réalisée conformément à la norme IAS 32 (non applicable au groupe Banque Populaire Bourgogne Franche-Comté)

⁽³⁾ inclus les actifs non basiques qui ne relèvent pas d'une activité de transaction dont les parts de fonds et les actions non désignées en juste valeur par capitaux propres non recyclables.

Le poste « Dérivés de transaction » inclut les dérivés dont la juste valeur est positive et qui sont :

- soit détenus à des fins de transaction ;
- soit des dérivés de couverture économique qui ne répondent pas aux critères de couverture restrictifs requis par la norme IFRS 9.

Le montant de ce poste est également diminué de celui des ajustements de valeur de l'ensemble du portefeuille de dérivés (de transaction et de couverture) au titre de la CVA (*Credit Valuation Adjustment*).

5.2.2 Passifs financiers à la juste valeur par résultat

Principes comptables

Les passifs financiers à la juste valeur par résultat comprennent des passifs financiers détenus à des fins de transaction ou classés dans cette catégorie de façon volontaire dès leur comptabilisation initiale en application de l'option ouverte par la norme IFRS 9. Le portefeuille de transaction est composé de dettes liées à des opérations de vente à découvert, d'opérations de pension et d'instruments financiers dérivés. Les conditions d'application de cette option sont décrites ci-dessus.

Ces passifs sont évalués à leur juste valeur en date de comptabilisation initiale comme en date d'arrêté.

Les variations de juste valeur de la période, les intérêts, gains ou pertes liés à ces instruments sont enregistrés dans le poste « Gains ou pertes nets sur instruments financiers à la juste valeur par résultat », à l'exception des variations de juste valeur attribuables à l'évolution du risque de crédit propre pour les passifs financiers à la juste valeur par résultat sur option qui sont enregistrées, depuis le 1er janvier 2016, dans le poste « Réévaluation du risque de crédit propre des passifs financiers désignés à la juste valeur par résultat » au sein des « Gains et pertes comptabilisés directement en capitaux propres ». En cas de décomptabilisation du passif avant son échéance (par exemple, rachat anticipé), le gain ou la perte de juste valeur réalisé, attribuable au risque de crédit propre, est transférée directement dans le poste réserves consolidées en capitaux propres.

Passifs financiers à la juste valeur par résultat sur option

La norme IFRS 9 permet, lors de la comptabilisation initiale, de désigner des passifs financiers comme devant être comptabilisés à la juste valeur par résultat, ce choix étant irrévocable.

Le respect des conditions fixées par la norme doit être vérifié préalablement à toute inscription d'un instrument en option juste valeur.

L'application de cette option est en effet réservée aux situations suivantes :

Élimination ou réduction significative d'un décalage de traitement comptable

L'application de l'option permet d'éliminer les distorsions découlant de règles de valorisation différentes appliquées à des instruments gérés dans le cadre d'une même stratégie.

Alignement du traitement comptable sur la gestion et la mesure de performance

L'option s'applique dans le cas de passifs gérés et évalués à la juste valeur, à condition que cette gestion repose sur une politique de gestion des risques ou une stratégie d'investissement documentée et que le suivi interne s'appuie sur une mesure en juste valeur.

Instruments financiers composés comportant un ou plusieurs dérivés incorporés

Un dérivé incorporé est la composante d'un contrat hybride, financier ou non, qui répond à la définition d'un produit dérivé. Il doit être extrait du contrat hôte et comptabilisé séparément dès lors que l'instrument hybride n'est pas évalué en juste valeur par résultat et que les caractéristiques économiques et les risques associés du dérivé incorporé ne sont pas étroitement liés au contrat hôte.

L'application de l'option juste valeur à un passif financier est possible dans le cas où le dérivé incorporé modifie substantiellement les flux du contrat hôte et que la comptabilisation séparée du dérivé incorporé n'est pas spécifiquement interdite par la norme IFRS 9 (exemple d'une option de remboursement anticipé incorporée dans un instrument de dettes). L'option permet d'évaluer l'instrument à la juste valeur dans son intégralité, ce qui permet de ne pas extraire ni comptabiliser ni évaluer séparément le dérivé incorporé.

Ce traitement s'applique en particulier à certaines émissions structurées comportant des dérivés incorporés significatifs.

	31/12/2020			31/12/2019		
	Passifs financiers émis à des fins de transaction	Passifs financiers désignés à la juste valeur sur option	Total	Passifs financiers émis à des fins de transaction	Passifs financiers désignés à la juste valeur sur option	Total
<i>en milliers d'euros</i>						
Ventes à découvert	-	///	-	-	///	-
Dérivés de transaction	3 309	///	3 309	5 493	///	5 493
Comptes à terme et emprunts interbancaires	-	-	-	-	-	-
Comptes à terme et emprunts à la clientèle	-	-	-	-	-	-
Dettes représentées par un titre non subordonnées	-	-	-	-	-	-
Dettes subordonnées	///	-	-	///	-	-
Opérations de pension (1)	-	///	-	-	///	-
Dépôts de garantie reçus	-	///	-	-	///	-
Autres	///	-	-	///	-	-
TOTAL DES PASSIFS FINANCIERS A LA JUSTE VALEUR PAR RESULTAT	3 309	-	3 309	5 493	-	5 493

⁽¹⁾ Les informations sont présentées en tenant compte des effets de la compensation réalisée conformément à la norme IAS 32 (non applicable au groupe Banque Populaire Bourgogne Franche-Comté)

Le poste « Dérivés de transaction » inclut les dérivés dont la juste valeur est négative et qui sont :

- soit détenus à des fins de transaction ;
- soit des dérivés de couverture économique qui ne répondent pas aux critères de couverture restrictifs requis par la norme IFRS 9.

Le montant de ce poste est également diminué de celui des ajustements de valeur de l'ensemble du portefeuille de dérivés (de transaction et de couverture) au titre de la DVA (Debit Valuation Adjustment).

5.2.3 Instruments dérivés de transaction

Principes comptables

Un dérivé est un instrument financier ou un autre contrat qui présente les trois caractéristiques suivantes :

- sa valeur fluctue en fonction de l'évolution d'un taux d'intérêt, du prix d'un instrument financier, du prix d'une marchandise, d'un cours de change, d'un indice de prix ou de cours, d'une notation de crédit ou d'un indice de crédit, ou d'une autre variable, à condition que dans le cas d'une variable non-financière, la variable ne soit pas spécifique à une des parties au contrat ;
- il ne requiert aucun placement net initial ou un placement net initial inférieur à celui qui serait nécessaire pour d'autres types de contrats dont on pourrait attendre des réactions similaires aux évolutions des conditions du marché ;
- il est réglé à une date future.

Tous les instruments financiers dérivés sont comptabilisés au bilan en date de négociation pour leur juste valeur à l'origine de l'opération. À chaque arrêté comptable, ils sont évalués à leur juste valeur quelle que soit l'intention de gestion qui préside à leur détention (transaction ou couverture).

Les dérivés de transaction sont inscrits au bilan en « Actifs financiers à la juste valeur par résultat » et en « Passifs financiers à la juste valeur par résultat ». Les gains et pertes réalisés et latents sont portés au compte de résultat dans le poste « Gains ou pertes nets sur instruments financiers à la juste valeur par résultat ».

Le montant notionnel des instruments financiers ne constitue qu'une indication du volume de l'activité et ne reflète pas les risques de marché attachés à ces instruments. Les justes valeurs positives ou négatives représentent la valeur de remplacement de ces instruments. Ces valeurs peuvent fortement fluctuer en fonction de l'évolution des paramètres de marché.

<i>en milliers d'euros</i>	31/12/2020			31/12/2019		
	Notionnel	Juste valeur positive	Juste valeur négative	Notionnel	Juste valeur positive	Juste valeur négative
Instruments de taux	221 800	2 117	2 049	178 961	2 928	3 514
Instruments sur actions						
Instruments de change	192 001	1 247	1 227	146 664	1 854	1 854
Autres instruments						
Opérations fermes	413 801	3 364	3 276	325 625	4 782	5 368
Instruments de taux	2 774		33	18 403		125
Instruments sur actions						
Instruments de change						
Autres instruments						
Opérations conditionnelles	2 774		33	18 403		125
Dérivés de crédit						
TOTAL DES INSTRUMENTS DÉRIVÉS DE TRANSACTION	416 575	3 364	3 309	344 028	4 782	5 493
<i>dont marchés organisés</i>	416 575	3 364	3 309	344 028	4 782	5 493
<i>dont opérations de gré à gré</i>						

5.3 Instruments dérivés de couverture

Principes comptables

Un dérivé est un instrument financier ou un autre contrat qui présente les trois caractéristiques suivantes :

- sa valeur fluctue en fonction de l'évolution d'un taux d'intérêt, du prix d'un instrument financier, du prix d'une marchandise, d'un cours de change, d'un indice de prix ou de cours, d'une notation de crédit ou d'un indice de crédit, ou d'une autre variable, à condition que dans le cas d'une variable non-financière, la variable ne soit pas spécifique à une des parties au contrat ;
- il ne requiert aucun placement net initial ou un placement net initial inférieur à celui qui serait nécessaire pour d'autres types de contrats dont on pourrait attendre des réactions similaires aux évolutions des conditions du marché ;
- il est réglé à une date future.

Tous les instruments financiers dérivés sont comptabilisés au bilan en date de négociation pour leur juste valeur à l'origine de l'opération. À chaque arrêté comptable, ils sont évalués à leur juste valeur quelle que soit l'intention de gestion qui préside à leur détention (transaction ou couverture).

À l'exception des dérivés qualifiés comptablement de couverture de flux de trésorerie ou d'investissement net libellé en devises, les variations de juste valeur sont comptabilisées au compte de résultat de la période.

Les dérivés qualifiés de couverture sont ceux qui respectent, dès l'initiation de la relation de couverture et sur toute sa durée, les conditions requises par la norme IAS 39 et notamment la documentation formalisée de l'existence d'une efficacité des relations de couverture entre les instruments dérivés et les éléments couverts, tant de manière prospective que de manière rétrospective.

Les couvertures de juste valeur correspondent principalement à des swaps de taux d'intérêt assurant une protection contre les variations de juste valeur des instruments à taux fixe imputables à l'évolution des taux de marché. Ces couvertures transforment des actifs ou passifs à taux fixe en éléments à taux variable. Les couvertures de juste valeur comprennent notamment la couverture de prêts, de titres, de dépôts et de dettes subordonnées à taux fixe.

La couverture de juste valeur est également utilisée pour la gestion globale du risque de taux.

Les couvertures de flux de trésorerie permettent de figer ou d'encadrer la variabilité des flux de trésorerie liés à des instruments portant intérêt à taux variable. La couverture de flux de trésorerie est également utilisée pour la gestion globale du risque de taux.

Le montant notionnel des instruments financiers ne constitue qu'une indication du volume de l'activité et ne reflète pas les risques de marché attachés à ces instruments.

Afin de pouvoir qualifier comptablement un instrument dérivé d'instrument de couverture, il est nécessaire de documenter la relation de couverture dès l'initiation (stratégie de couverture, nature du risque couvert, désignation et caractéristiques de l'élément couvert et de l'instrument de couverture). Par ailleurs, l'efficacité de la couverture doit être démontrée à l'origine et vérifiée rétrospectivement.

Les dérivés conclus dans le cadre de relations de couverture sont désignés en fonction de l'objectif poursuivi.

Le Groupe BPCE a choisi l'option offerte par la norme IFRS 9 de ne pas appliquer les dispositions de la norme relatives à la comptabilité de couverture et de continuer à appliquer la norme IAS 39 pour la comptabilisation de ces opérations, telle qu'adoptée par l'Union européenne, c'est-à-dire excluant certaines dispositions concernant la macro-couverture.

COUVERTURE DE JUSTE VALEUR

La couverture de juste valeur a pour objectif de réduire le risque de variation de juste valeur d'un actif ou d'un passif du bilan ou d'un engagement ferme (notamment, couverture du risque de taux des actifs et passifs à taux fixe).

La réévaluation du dérivé est inscrite en résultat symétriquement à la réévaluation de l'élément couvert, et ce à hauteur du risque couvert. L'éventuelle inefficacité de la couverture est comptabilisée au compte de résultat dans le poste « Gains ou pertes nets sur instruments financiers à la juste valeur par résultat ».

Les intérêts courus du dérivé de couverture sont portés au compte de résultat symétriquement aux intérêts courus de l'élément couvert.

S'agissant de la couverture d'un actif ou d'un passif identifié, la réévaluation de la composante couverte est présentée au bilan dans le même poste que l'élément couvert.

L'inefficacité relative à la valorisation en bi-courbe des dérivés collatéralisés est prise en compte dans les calculs d'efficacité.

En cas d'interruption de la relation de couverture (décision de gestion, non-respect des critères d'efficacité ou vente de l'élément couvert avant échéance), le dérivé de couverture est transféré en portefeuille de transaction. Le montant de la réévaluation inscrit au bilan au titre de l'élément couvert est amorti sur la durée de vie résiduelle de la couverture initiale. Si l'élément couvert est vendu avant l'échéance ou remboursé par anticipation, le montant cumulé de la réévaluation est inscrit au compte de résultat de la période.

COUVERTURE DE FLUX DE TRESORERIE

Les opérations de couverture de flux de trésorerie ont pour objectif la couverture d'éléments exposés aux variations de flux de trésorerie imputables à un risque associé à un élément de bilan ou à une transaction future (couverture du risque de taux sur actifs et passifs à taux variable, couverture de conditions sur des transactions futures - taux fixes futurs, prix futurs, change, etc.). La partie efficace des variations de juste valeur du dérivé est inscrite sur une ligne spécifique des « Gains ou pertes comptabilisés directement en capitaux propres », la partie inefficace est comptabilisée au compte de résultat dans le poste « Gains ou pertes nets sur instruments financiers à la juste valeur par résultat ».

Les intérêts courus du dérivé de couverture sont portés au compte de résultat dans la marge d'intérêt, symétriquement aux intérêts courus de l'élément couvert.

Les instruments couverts restent comptabilisés selon les règles applicables à leur catégorie comptable.

En cas d'interruption de la relation de couverture (non-respect des critères d'efficacité ou vente du dérivé ou disparition de l'élément couvert), les montants cumulés inscrits en capitaux propres sont transférés au fur et à mesure en résultat lorsque la transaction couverte affecte elle-même le résultat ou rapportés immédiatement en résultat en cas de disparition de l'élément couvert.

CAS PARTICULIERS DE COUVERTURE DE PORTEFEUILLES (MACROCOUVERTURE)

Documentation en couverture de flux de trésorerie

Certains établissements du groupe documentent leur macrocouverture du risque de taux d'intérêt en couverture de flux de trésorerie (couverture de portefeuilles de prêts ou d'emprunts).

Dans ce cas, les portefeuilles d'encours pouvant être couverts s'apprécient, pour chaque bande de maturité, en retenant :

- des actifs et passifs à taux variable ; l'entité supporte en effet un risque de variabilité des flux futurs de trésorerie sur les actifs ou les passifs à taux variable dans la mesure où elle ne connaît pas le niveau des prochains fixings ;
- des transactions futures dont le caractère peut être jugé hautement probable (prévisions) : dans le cas d'une hypothèse d'encours constant, l'entité supporte un risque de variabilité des flux futurs de trésorerie sur un futur prêt à taux fixe dans la mesure où le niveau de taux auquel le futur prêt sera octroyé n'est pas connu ; de la même manière, l'entité peut considérer qu'elle supporte un risque de variabilité des flux futurs de trésorerie sur un refinancement qu'elle devra réaliser dans le marché.

La norme IAS 39 ne permet pas la désignation d'une position nette par bande de maturité. L'élément couvert est donc considéré comme étant équivalent à une quote-part d'un ou plusieurs portefeuilles d'instruments à taux variable identifiés (portion d'un encours d'emplois ou de ressources à taux variable) ; l'efficacité des couvertures est mesurée en constituant pour chaque bande de maturité un instrument hypothétique, dont les variations de juste valeur depuis l'origine sont comparées à celles des dérivés documentés en couverture.

Les caractéristiques de cet instrument modélisent celles de l'élément couvert. Le test d'efficacité est effectué en comparant les variations de valeur de l'instrument hypothétique et du dérivé de couverture. La méthode utilisée passe par la construction d'un échéancier avec bande de maturité.

L'efficacité de la couverture doit être démontrée de manière prospective et rétrospective.

Le test prospectif est vérifié si, pour chaque bande de maturité de l'échéancier cible, le montant nominal des éléments à couvrir est supérieur au montant notionnel des dérivés de couverture.

Le test rétrospectif permet de calculer l'efficacité rétrospective de la couverture mise en place aux différentes dates d'arrêté.

Dans ce cadre, à chaque arrêté, les variations de juste valeur pied de coupon des dérivés de couverture sont comparées avec celles des instruments hypothétiques. Le rapport de leurs variations respectives doit être compris entre 80 et 125 %.

Lors de la cession de l'instrument couvert ou si la transaction future n'est plus hautement probable, les gains ou pertes latents cumulés inscrits en capitaux propres sont transférés en résultat immédiatement.

Lors de l'arrêt de la relation de couverture, si l'élément couvert figure toujours au bilan, ou si sa survenance est toujours hautement probable, il est procédé à l'étalement linéaire des gains ou pertes latents cumulés inscrits en capitaux propres. Si le dérivé n'a pas été résilié, il est reclassé en dérivé de transaction et ses variations de juste valeur ultérieures seront enregistrées en résultat.

Documentation en couverture de juste valeur

Certains établissements du groupe documentent leur macrocouverture du risque de taux d'intérêt en couverture de juste valeur, en appliquant les dispositions de la norme IAS 39 telle qu'adoptée par l'Union européenne (dite *carve-out*).

La version de la norme IAS 39 adoptée par l'Union européenne ne reprend pas certaines dispositions concernant la comptabilité de couverture qui apparaissent incompatibles avec les stratégies de réduction du risque de taux d'intérêt global mises en œuvre par les banques européennes. Le *carve-out* de l'Union européenne permet en particulier de mettre en œuvre une comptabilité de couverture du risque de taux interbancaire associée aux opérations à taux fixe réalisées avec la clientèle (crédits, comptes d'épargne, dépôts à vue de la clientèle). Les instruments de macrocouverture utilisés par le groupe sont, pour l'essentiel, des swaps de taux simples désignés dès leur mise en place en couverture de juste valeur des ressources ou des emplois à taux fixe.

Le traitement comptable des dérivés de macrocouverture se fait selon les mêmes principes que ceux décrits précédemment dans le cadre de la microcouverture de juste valeur.

Dans le cas d'une relation de macrocouverture, la réévaluation de la composante couverte est portée globalement dans le poste « Écart de réévaluation des portefeuilles couverts en taux », à l'actif du bilan en cas de couverture d'un portefeuille d'actifs financiers, au passif du bilan en cas de couverture d'un portefeuille de passifs financiers.

L'efficacité des couvertures est assurée lorsque les dérivés compensent le risque de taux du portefeuille de sous-jacents à taux fixe couverts. L'inefficacité relative à la valorisation en bi-courbe des dérivés collatéralisés est prise en compte.

Deux tests d'efficacité sont réalisés :

- un test d'assiette : pour les swaps simples désignés de couverture dès leur mise en place, il est vérifié en date de désignation de la relation de couverture, de manière prospective, puis à chaque arrêté, de manière rétrospective, qu'il n'existe pas de sur-couverture ;
- un test quantitatif : pour les autres swaps, la variation de juste valeur du swap réel doit compenser la variation de juste valeur d'un instrument hypothétique reflétant parfaitement la composante couverte du sous-jacent. Ces tests sont réalisés en date de désignation, de manière prospective, puis à chaque arrêté, de manière rétrospective.

En cas d'interruption de la relation de couverture, cet écart est amorti linéairement sur la durée de couverture initiale restant à courir si le sous-jacent couvert n'a pas été décomptabilisé. Il est constaté directement en résultat si les éléments couverts ne figurent plus au bilan. Les dérivés de macrocouverture peuvent notamment être déqualifiés lorsque le nominal des instruments couverts devient inférieur au notionnel des couvertures, du fait notamment des remboursements anticipés des prêts ou des retraits de dépôts.

COUVERTURE D'UN INVESTISSEMENT NET LIBELLE EN DEVISES

L'investissement net dans une activité à l'étranger est le montant de la participation de l'entité consolidante dans l'actif net de cette activité.

La couverture d'un investissement net libellé en devises a pour objet de protéger l'entité consolidante contre des variations de change d'un investissement dans une entité dont la monnaie fonctionnelle est différente de la monnaie de présentation des comptes consolidés. Ce type de couverture est comptabilisé de la même façon que les couvertures de flux de trésorerie.

Les gains ou pertes latents comptabilisés en capitaux propres sont transférés en résultat lors de la cession (ou de la cession partielle avec perte de contrôle) de tout ou partie de l'investissement net.

Principales stratégies de couverture

Les couvertures de juste valeur correspondent principalement à des swaps de taux d'intérêt assurant une protection contre les variations de juste valeur des instruments à taux fixe imputables à l'évolution des taux de marché. Ces couvertures transforment des actifs ou passifs à taux fixe en éléments à taux variable.

La macrocouverture de juste valeur est utilisée pour la gestion globale du risque de taux notamment pour couvrir :

- les portefeuilles de prêts à taux fixe

La microcouverture de juste valeur est utilisée notamment pour couvrir :

- un passif à taux fixe
- les titres de la réserve de liquidité à taux fixe et des titres indexés inflation

Les couvertures de flux de trésorerie permettent de figer ou d'encadrer la variabilité des flux de trésorerie liés à des instruments portant intérêt à taux variable. La couverture de flux de trésorerie est également utilisée pour la gestion globale du risque de taux.

Les couvertures de flux de trésorerie sont utilisées notamment pour :

- la couverture de passif à taux variable
- la couverture du risque de variation de valeur des flux futurs variables de la dette
- la macro couverture d'actifs à taux variable

Les principales sources d'inefficacité des couvertures sont liées à :

- l'inefficacité « bi-courbes » : la valorisation des dérivés collatéralisés (faisant l'objet d'appels de marge rémunérés à EONIA) est basée sur la courbe d'actualisation EONIA, alors que l'évaluation de la composante couverte des éléments couverts en juste valeur est calculée sur une courbe d'actualisation Euribor
- la valeur temps des couvertures optionnelles
- la surcouverture dans le cadre des tests d'assiette en macro couverture (montants des notionnels de dérivés de couverture supérieurs au nominal des éléments couverts, notamment dans le cas où les éléments couverts ont fait l'objet de remboursements anticipés plus importants que prévus)
- les ajustements valorisation liés au risque de crédit et au risque de crédit propres sur dérivés (Credit Value adjustment et Debit Value adjustment)
- des décalages de fixing des flux entre l'élément couvert et sa couverture.

Le montant notionnel des instruments financiers ne constitue qu'une indication du volume de l'activité et ne reflète pas les risques de marché attachés à ces instruments.

	31/12/2020			31/12/2019		
	Notionnel	Juste valeur positive	Juste valeur négative	Notionnel	Juste valeur positive	Juste valeur négative
<i>en milliers d'euros</i>						
Instruments de taux	655 893	18 947	64 559	601 781	13 056	76 350
Instruments sur actions						
Instruments de change						
Autres instruments						
Opérations fermes	655 893	18 947	64 559	601 781	13 056	76 350
Instruments de taux						
Instruments sur actions						
Instruments de change						
Autres instruments						
Opérations conditionnelles						
Couverture de juste valeur	655 893	18 947	64 559	601 781	13 056	76 350
Instruments de taux	640 000		11 742	520 000	4 125	14 419
Instruments sur actions						
Instruments de change	203 168	462				
Autres instruments						
Opérations fermes	843 168	462	11 742	520 000	4 125	14 419
Instruments de taux	20 340		155	46 928		457
Instruments sur actions						
Instruments de change						
Autres instruments						
Opérations conditionnelles	20 340		155	46 928		457
Couverture de flux de trésorerie	863 508	462	11 897	566 928	4 125	14 876
Dérivés de crédit						
Couverture d'investissements nets en devises						
TOTAL DES INSTRUMENTS DÉRIVÉS DE COUVERTURE	1 519 401	19 409	76 456	1 168 709	17 181	91 226

Tous les instruments dérivés de couverture sont présentés dans le poste « Instruments de dérivés de couverture » à l'actif et au passif du bilan.

Les swaps financiers de devises sont documentés à la fois en couverture de juste valeur de taux et en couverture de flux de trésorerie de change. La juste valeur globale est néanmoins présentée en dérivés de change. Ces dérivés sont présentés en instruments de couverture de flux de trésorerie de change afin de mieux refléter le poids de la composante change (liée à la couverture de flux de trésorerie) dans la juste valeur globale.

Echéancier du notionnel des instruments dérivés de couverture au 31 décembre 2020

	inf à 1 an	de 1 à 5 ans	de 6 à 10 ans	sup à 5 ans
Couverture de taux d'intérêts	133 667	711 666	400 900	70 000
Instrument de couverture de flux de trésorerie	111 095	459 245	90 000	
Instrument de couverture de juste valeur	22 572	252 421	310 900	70 000
Couverture du risque de change	110 609	46 279	46 280	
Instrument de couverture de flux de trésorerie	110 609	46 279	46 280	
Instrument de couverture de juste valeur				
Couverture des autres risques				
Instrument de couverture de flux de trésorerie				
Instrument de couverture de juste valeur				
Couverture d'investissements nets en devises				
Total	244 276	757 945	447 180	70 000

Eléments couverts

Couverture de juste valeur

	Couverture de juste valeur								
	Au 31 décembre 2020								
	Couverture du risque de taux			Couverture du risque de change			Couverture des autres risque (or, matières premières...)		
	Valeur comptable	dont réévaluation de la composante couverte (*)	Composante couverte restant à étaler (**)	Valeur comptable	dont réévaluation de la composante couverte (*)	Composante couverte restant à étaler (**)	Valeur comptable	dont réévaluation de la composante couverte (*)	Composante couverte restant à étaler (**)
<i>en milliers d'euros</i>									
Actifs									
Actifs financiers à la juste valeur par capitaux propres	364 487	54 342	310 145	-	-	-	-	-	-
Prêts ou créances sur les établissements de crédit	-	-	-	-	-	-	-	-	-
Prêts ou créances sur la clientèle	-	-	-	-	-	-	-	-	-
Titres de dette	364 487	54 342	310 145	-	-	-	-	-	-
Actions et autres instruments de capitaux propres	-	-	-	-	-	-	-	-	-
Actifs financiers au coût amorti	-	-	-	-	-	-	-	-	-
Prêts ou créances sur les établissements de crédit	-	-	-	-	-	-	-	-	-
Prêts ou créances sur la clientèle	-	-	-	-	-	-	-	-	-
Titres de dette	-	-	-	-	-	-	-	-	-
Passifs									
Passifs financiers au coût amorti	346 000	18 455	327 545	-	-	-	-	-	-
Dettes envers les établissements de crédit	346 000	18 455	327 545	-	-	-	-	-	-
Dettes envers la clientèle	-	-	-	-	-	-	-	-	-
Dettes représentées par un titre	-	-	-	-	-	-	-	-	-
Dettes subordonnées	-	-	-	-	-	-	-	-	-
Total	18 487	35 887	- 17 400	-	-	-	-	-	-

(*) pied de coupon inclus

(**) Déqualification, fin de la relation de couverture (full term du dérivé)

L'inefficacité de la couverture de la période est présentée en note 4.3 « Gains ou pertes sur actifs financiers et passifs financiers à la juste valeur par résultat » ou en note 4.4 « Gains et pertes comptabilisés directement en capitaux propres » pour les instruments de capitaux propres classés en juste valeur par capitaux propres non recyclables.

Couverture de flux de trésorerie – Couverture d'investissements nets en devises

	31/12/2020					
	Juste valeur du dérivé de couverture	Dont partie efficace des couvertures non échues (2)	Dont partie inefficace	Dont autres éléments de Juste valeur (valeur temps/prime s, etc)	Solde des couvertures échues restant à étaler (1)	Juste valeur de l'élément couvert (dérivé hypothétique)
<i>en milliers d'euros</i>						
Couverture de risque de taux	- 11 897	- 10 895		- 365		10 895
Couverture de risque de change	462			460		
Couverture des autres risques						
Total - Couverture de flux de trésorerie et d'investissements nets en devises	- 11 435	- 10 895		95		10 895

(1) Déqualification, fin de la relation de couverture

(2) Reconnus en autres éléments comptabilisés en capitaux propres ou en résultat pour la partie recyclée en symétrie à l'élément couvert

L'inefficacité de la couverture est comptabilisée dans le compte de résultat dans le poste « Gains ou pertes sur actifs financiers et passifs financiers à la juste valeur par résultat » en note 4.3.

La réserve « Couverture de flux de trésorerie » correspond à la partie efficace des couvertures non échues et le solde des couvertures échues restant à étaler, avant impôt, y compris la part des participations ne donnant pas le contrôle.

Le recyclage en résultat de la réserve « Couverture de flux de trésorerie » est inclus soit dans la marge nette d'intérêt soit dans le résultat de décomptabilisation de l'élément couvert par symétrie avec le poste impacté par l'élément couvert.

Couverture de flux de trésorerie et couverture d'investissements nets en devises - Analyse des autres éléments comptabilisés en capitaux propres

Cadrage des OCI	01/01/2020	Variation de la part efficace	Reclassement en résultat de part efficace	Basis adjustment - élément non financier (*)	Élément couvert partiellement ou totalement éteint	31/12/2020
Montant des capitaux propres pour les opérations en CFH	(9 947)	(948)				(10 895)
Montant des capitaux propres pour les opérations en NIH						
Total	(9 947)	(948)				(10 895)

5.4 Actifs financiers à la juste valeur par capitaux propres

Principes comptables

Les actifs financiers à la juste valeur par capitaux propres sont initialement comptabilisés pour leur juste valeur augmentée des frais de transaction.

- Instruments de dettes évalués à la juste valeur par capitaux propres recyclables

En date d'arrêté, ils sont évalués à leur juste valeur et les variations de juste valeur (pied de coupon) sont enregistrées en gains et pertes comptabilisés directement en capitaux propres recyclables (les actifs en devises étant monétaires, les variations de juste valeur pour la composante change affectent le résultat). Les principes de détermination de la juste valeur sont décrits en note 10.

Ces instruments sont soumis aux exigences d'IFRS 9 en matière de dépréciation. Les informations relatives au risque de crédit sont présentées en note 7.1. En cas de cession, ces variations de juste valeur sont transférées en résultat.

Les revenus courus ou acquis sur les instruments de dettes sont enregistrés dans le poste « Produits d'intérêts et assimilés » selon la méthode du taux d'intérêt effectif (TIE). Cette méthode est décrite dans la note 5.5 – Actifs au coût amorti.

- Instruments de capitaux propres évalués à la juste valeur par capitaux propres non recyclables

En date d'arrêté, ils sont évalués à leur juste valeur et les variations de juste valeur sont enregistrées en gains et pertes comptabilisés directement en capitaux propres non recyclables (les actifs en devise étant non monétaires, les variations de juste valeur pour la composante change n'affectent pas le résultat). Les principes de détermination de la juste valeur sont décrits en note 10.

La désignation à la juste valeur par capitaux propres non recyclables est une option irrévocable qui s'applique instrument par instrument uniquement aux instruments de capitaux propres non détenus à des fins de transaction. Les pertes de valeur latentes et réalisées restent constatées en capitaux propres sans jamais affecter le résultat. Ces actifs financiers ne font pas l'objet de dépréciations.

En cas de cession, ces variations de juste valeur ne sont pas transférées en résultat mais directement dans le poste réserves consolidés en capitaux propres.

Seuls les dividendes affectent le résultat dès lors qu'ils correspondent à un retour sur l'investissement. Ils sont enregistrés dans le poste « Gains ou pertes nets sur des instruments financiers à la juste valeur par capitaux propres » (note 4.4).

<i>en milliers d'euros</i>	31/12/2020	31/12/2019
Prêts ou créances sur la clientèle		
Titres de dettes	433 462	484 464
Actions et autres titres de capitaux propres ⁽¹⁾	666 721	784 775
Actifs financiers à la juste valeur par capitaux propres	1 100 183	1 269 239
<i>Dont dépréciations pour pertes de crédit attendues</i>	(4)	(3)
<i>Dont gains et pertes comptabilisés directement en capitaux propres (avant impôts)*</i>	(29)	109
- Instruments de dettes	13	15
- Instruments de capitaux propres	(42)	93

(1) Les actions et autres titres de capitaux propres comprennent les participations stratégiques et certains titres de capital investissement à long terme. Ces titres n'ayant pas vocation à être cédés, un classement parmi les instruments de capitaux propres désignés comme étant à la juste valeur par capitaux propres est adapté à cette nature de titres.

* Y compris la part des participations ne donnant pas le contrôle.

Instrument de capitaux propres désignés comme étant à la juste valeur par capitaux propres

Principes comptables

Les instruments de capitaux propres désignés comme étant à la juste valeur par capitaux propres peuvent être :

- des titres de participation ;
- des actions et autres titres de capitaux propres.

Lors de la comptabilisation initiale, Les instruments de capitaux propres désignés comme étant à la juste valeur par capitaux propres sont évalués à la juste valeur majorée des coûts de transaction.

Lors des arrêtés suivants, les variations de juste valeur de l'instrument sont comptabilisées en capitaux propres (OCI).

Les variations de juste valeur ainsi accumulées en capitaux propres ne seront pas reclassées en résultat au cours d'exercices ultérieurs (OCI non recyclables).

Seuls les dividendes sont comptabilisés en résultat lorsque les conditions sont remplies.

<i>en milliers d'euros</i>	31/12/2020				31/12/2019			
	Juste valeur	Dividendes comptabilisés sur la période	Décomptabilisation sur la période		Juste valeur	Dividendes comptabilisés sur la période	Décomptabilisation sur la période	
		Instruments de capitaux propres détenus à la fin de la période	Juste valeur à la date de cession	Profit ou perte cumulé à la date de cession		Instruments de capitaux propres détenus à la fin de la période	Juste valeur à la date de cession	Profit ou perte cumulé à la date de cession
Titres de participations	594 962	31 676			718 798	16 305		
Actions et autres titres de capitaux propres	71 759	1 297			65 977	1 297		
TOTAL	666 721	32 973	-	-	784 775	17 602	-	-

Les titres de participations comprennent les participations stratégiques, les entités « outils » (l'informatique par exemple) et certains titres de capital investissement à long terme. Ces titres de participation n'ayant pas vocation à être cédés, un classement en instruments de capitaux propres désignés comme étant à la juste valeur par capitaux propres est adapté à cette nature de participation.

Le montant cumulé des variations de juste valeur reclassé dans la composante « Réserves consolidées » concerne des cessions et s'élève à 4.6 millions d'euros au 31 décembre 2020.

5.5 Actifs au coût amorti

Principes comptables

Les actifs au coût amorti sont des actifs financiers basiques détenus dans un modèle de collecte. La grande majorité des crédits accordés par le groupe est classée dans cette catégorie. Les informations relatives au risque de crédit sont présentées en note 7.1.

Les actifs financiers au coût amorti incluent les prêts et créances consentis aux établissements de crédit et à la clientèle ainsi que les titres au coût amorti tels que les effets publics ou les obligations.

Les prêts et créances sont enregistrés initialement à leur juste valeur augmentée des coûts et diminuée des produits directement attribuables, selon le cas, à la mise en place du crédit ou à l'émission.

Lorsque les prêts sont octroyés à des conditions inférieures aux conditions de marché, une décote correspondant à l'écart entre la valeur nominale du prêt et la somme des flux de trésorerie futurs, actualisés au taux de marché, est comptabilisée en diminution de la valeur nominale du prêt. Le taux de marché est le taux qui est pratiqué par la grande majorité des établissements de la place à un moment donné, pour des instruments et des contreparties ayant des caractéristiques similaires.

Lors des arrêtés ultérieurs, ces actifs financiers sont évalués au coût amorti selon la méthode du taux d'intérêt effectif (TIE).

Le TIE est le taux qui actualise les flux de trésorerie futurs à la valeur comptable initiale du prêt. Ce taux inclut les décotes, constatées lorsque les prêts sont octroyés à des conditions inférieures aux conditions de marché, ainsi que les produits et coûts

externes de transaction directement liés à la mise en place des prêts et analysés comme un ajustement du rendement effectif du prêt. Aucun coût interne n'est pris en compte dans le calcul du coût amorti.

Renégociations et restructurations

Lorsque des contrats font l'objet de modifications, la norme IFRS 9 requiert l'identification des actifs financiers renégociés, restructurés ou réaménagés en présence ou non de difficultés financières et ne donnant pas lieu à décomptabilisation. Le profit ou la perte résultant de la modification d'un contrat est à comptabilisé en résultat en cas de modification. La valeur comptable brute de l'actif financier est alors recalculée pour être égale à la valeur actualisée, au taux d'intérêt effectif initial, des flux de trésorerie contractuels renégociés ou modifiés. Une analyse du caractère substantiel des modifications est cependant à mener au cas par cas.

Les encours « restructurés » correspondent aux financements ayant fait l'objet d'aménagements constituant une concession lorsque ces aménagements sont conclus avec des débiteurs faisant face ou sur le point de faire face à des difficultés financières. Les encours « restructurés » résultent donc de la combinaison d'une concession et de difficultés financières.

Les aménagements visés par les « restructurations » doivent apporter une situation plus avantageuse au débiteur (ex : suspension d'échéance d'intérêt ou de principal, prorogation d'échéance, etc) et sont matérialisés par la mise en place d'avenants modifiant les termes d'un contrat existant ou par le refinancement total ou partiel d'un prêt existant.

La difficulté financière est déterminée en observant un certain nombre de critères tels que l'existence d'impayés de plus de 30 jours ou la présence d'une note sensible. La mise en place d'une « restructuration » n'implique pas nécessairement le classement de la contrepartie concernée par le réaménagement dans la catégorie des défauts bâlois. Le classement en défaut de la contrepartie dépend du résultat du test de viabilité réalisé lors de la restructuration de la contrepartie.

Sous IFRS 9, le traitement des restructurations ayant pour origine des difficultés financières reste semblable à celui qui prévalait sous IAS 39 : en cas de restructuration suite à un événement générateur de pertes de crédit avéré, le prêt est considéré comme un encours déprécié (au Statut 3) et fait l'objet d'une décote d'un montant égal à l'écart entre l'actualisation des flux contractuels initialement attendus et l'actualisation des flux futurs attendus de capital et d'intérêt suite à la restructuration. Le taux d'actualisation retenu est le taux d'intérêt effectif initial. Cette décote est inscrite au résultat dans le poste « Coût du risque de crédit » et au bilan en diminution de l'encours correspondant. Elle est rapportée au compte de résultat dans la marge d'intérêt selon un mode actuariel sur la durée du prêt. En l'absence de significativité de la décote, le TIE du prêt restructuré est ajusté et aucune décote n'est constatée.

Le prêt restructuré est réinscrit en encours sain (non déprécié, au Statut 1 ou au Statut 2) quand il n'y a plus d'incertitude sur la capacité de l'emprunteur à honorer ses engagements.

Lorsque la restructuration est substantielle (par exemple la conversion en tout ou partie d'un prêt en un instrument de capitaux propres), les nouveaux instruments sont comptabilisés à leur juste valeur. La différence entre la valeur comptable du prêt (ou de la partie du prêt) décomptabilisé(e) et la juste valeur des actifs reçus en échange est inscrite en résultat dans le poste « Coût du risque de crédit ». La dépréciation éventuelle précédemment constituée sur le prêt est ajustée. Elle est entièrement reprise en cas de conversion totale du prêt en nouveaux actifs.

Les moratoires accordés de manière générale aux entreprises et visant à répondre à des difficultés de trésorerie temporaires liées à la crise du Covid-19, viennent modifier les échéanciers de remboursement de ces créances sans en modifier substantiellement leurs caractéristiques. Ces créances sont donc modifiées sans être décomptabilisées. De plus, l'octroi de cet aménagement ne constitue pas en lui-même un indicateur de difficulté financière des dites entreprises (cf. note 1.5).

Frais et commissions

Les coûts directement attribuables à la mise en place des prêts sont des coûts externes qui consistent essentiellement en commissions versées à des tiers tel que les commissions aux apporteurs d'affaires.

Les produits directement attribuables à l'émission des nouveaux prêts sont principalement composés des frais de dossier facturés aux clients, des refacturations de coûts et des commissions d'engagement de financement (s'il est plus probable qu'improbable que le prêt se dénoue). Les commissions perçues sur des engagements de financement qui ne donneront pas lieu à tirage sont étalées de manière linéaire sur la durée de l'engagement.

Les charges et produits relatifs à des prêts d'une durée initiale inférieure à un an sont étalés prorata temporis sans recalcul du TIE. Pour les prêts à taux variable ou révisable, le TIE est recalculé à chaque refixation du taux.

Date d'enregistrement

Les titres sont inscrits au bilan à la date de règlement-livraison.

Les opérations de cession temporaire de titre sont également comptabilisées en date de règlement livraison.

En cas de cession partielle d'une ligne de titres, la méthode « premier entré, premier sorti » est retenue, sauf cas particuliers.

Pour les opérations de prise en pension, un engagement de financement donné est comptabilisé entre la date de transaction et la date de règlement livraison.

5.5.1 Titres au coût amorti

Au 31 décembre 2020, le Groupe Banque Populaire Bourgogne Franche-Comté ne comptabilise pas de titres au coût amorti.

5.5.2 Prêts et créances sur les établissements de crédit et assimilés au coût amorti

<i>en milliers d'euros</i>	31/12/2020	31/12/2019
Comptes ordinaires débiteurs	1 494 154	406 467
Opérations de pension		
Comptes et prêts ⁽¹⁾	2 179 861	2 113 205
Autres prêts ou créances sur établissements de crédit		
Dépôts de garantie versés	63 918	75 666
Dépréciations pour pertes de crédit attendues	(42)	(42)
TOTAL	3 737 891	2 595 296

(1) Les fonds du Livret A, du LDD et du LEP centralisés à la Caisse des Dépôts et Consignations et présentés sur la ligne « Comptes et prêts » s'élèvent à 1 079 591 milliers d'euros au 31 décembre 2020 contre 1 261 318 milliers d'euros au 31 décembre 2019.

Les créances sur opérations avec le réseau s'élèvent à 2 536 242 milliers d'euros au 31 décembre 2020 (1 207 864 milliers d'euros au 31 décembre 2019).

La juste valeur des prêts et créances sur établissement de crédit et assimilés est présentée en note 10.

La segmentation des encours et des dépréciations pour pertes de crédit par statut est présentée dans la note 7.1.

5.5.3 Prêts et créances sur la clientèle au coût amorti

<i>en milliers d'euros</i>	31/12/2020	31/12/2019
Comptes ordinaires débiteurs	174 508	242 134
Autres concours à la clientèle	15 187 833	13 021 212
-Prêts à la clientèle financière		-1
-Crédits de trésorerie	1 769 518	926 041
-Crédits à l'équipement	4 217 233	3 952 700
-Crédits au logement	9 036 653	7 984 669
-Crédits à l'exportation	217	1 413
-Opérations de pension		
-Opérations de location-financement		
-Prêts subordonnés		
-Autres crédits	164 212	156 390
Autres prêts ou créances sur la clientèle	2 601	2 525
Dépôts de garantie versés		
Prêts et créances bruts sur la clientèle	15 364 942	13 265 871
Dépréciations pour pertes de crédit attendues	-292 383	-265 694
TOTAL	15 072 559	13 000 177

(1) Les prêts garantis par l'Etat (PGE) sont présentés au sein des crédits de trésorerie et s'élèvent à 837.7 millions d'euros au 31 décembre 2020.

La juste valeur des prêts et créances sur la clientèle est présentée en note 10.

La segmentation des encours et des dépréciations pour pertes de crédit par statut est présentée dans la note 7.1.

5.6 Reclassements d'actifs financiers

Il n'y a pas eu de reclassement d'actifs financiers au cours des deux derniers exercices.

5.7 Comptes de régularisation et actifs divers

<i>en milliers d'euros</i>	31/12/2020	31/12/2019
Comptes d'encaissement	1 647	2 390
Charges constatées d'avance	4 772	3 983
Produits à recevoir	22 527	22 251
Autres comptes de régularisation	26 400	38 337
Comptes de régularisation - actif	55 346	66 961
Comptes de règlement débiteurs sur opérations sur titres		
Dépôts de garantie versés		
Débiteurs divers	36 663	32 456
Actifs divers	36 663	32 456
TOTAL DES COMPTES DE RÉGULARISATION ET ACTIFS DIVERS	92 009	99 417

5.8 Actifs non courants destinés à être cédés et dettes liées

Principes comptables

En cas de décision de vendre des actifs non courants avec une forte probabilité pour que cette vente intervienne dans les 12 mois, les actifs concernés sont isolés au bilan dans le poste « Actifs non courants destinés à être cédés ». Les passifs qui leur sont éventuellement liés sont également présentés séparément dans un poste dédié « Dettes liées aux actifs non courants destinés à être cédés ».

Dès lors qu'ils sont classés dans cette catégorie, les actifs non courants cessent d'être amortis et sont évalués au plus bas de leur valeur comptable ou de leur juste valeur minorée des coûts de la vente. Les instruments financiers restent évalués selon les principes de la norme IFRS 9.

Un actif (ou un groupe d'actifs) non courant est destiné à être cédé lorsque sa valeur comptable est recouvrée par le biais d'une transaction de vente. Cet actif (ou groupe d'actifs) doit être disponible immédiatement en vue de la vente et il doit être hautement probable que cette vente intervienne dans les douze mois.

Le Groupe Banque Populaire Bourgogne Franche-Comté ne comptabilise pas d'actifs non courants destinés à être cédés au 31 décembre 2020.

5.9 Immeubles de placement

Principes comptables

Conformément à la norme IAS 40, les immeubles de placement sont des biens immobiliers détenus dans le but d'en retirer des loyers et de valoriser le capital investi.

Le traitement comptable des immeubles de placement est identique à celui des immobilisations corporelles pour les entités du groupe à l'exception de certaines entités d'assurance qui comptabilisent leurs immeubles représentatifs de placements d'assurance à la juste valeur avec constatation de la variation en résultat. La juste valeur est le résultat d'une approche multicritères par capitalisation des loyers au taux du marché et comparaison avec le marché des transactions.

La juste valeur des immeubles de placement du groupe est communiquée à partir des résultats d'expertises régulières sauf cas particulier affectant significativement la valeur du bien.

Les biens immobiliers en location simple peuvent avoir une valeur résiduelle venant en déduction de la base amortissable.

Les plus ou moins-values de cession d'immeubles de placement sont inscrites en résultat sur la ligne « Produits ou charges nets des autres activités » à l'exception des activités d'assurance classées en « Produits des activités d'assurance ».

<i>en milliers d'euros</i>	31/12/2020			31/12/2019		
	Valeur brute	Cumul des amortissements et pertes de valeur	Valeur nette	Valeur brute	Cumul des amortissements et pertes de valeur	Valeur nette
Immeubles comptabilisés à la juste valeur	///	///		///	///	
Immeubles comptabilisés au coût historique	2 341	(1 201)	1 140	3 314	(2 205)	1 109
TOTAL DES IMMEUBLES DE PLACEMENT	2 341	(1 201)	1 140	3 314	(2 205)	1 109

La juste valeur des immeubles de placement s'élève à 1 140 milliers d'euros au 31 décembre 2020 (1 109 milliers d'euros au 31 décembre 2019).

La juste valeur des immeubles de placement est classée en niveau 3 dans la hiérarchie des justes valeurs de la norme IFRS 13.

5.10 Immobilisations

Principes comptables

Ce poste comprend les immobilisations corporelles d'exploitation, les biens mobiliers acquis en vue de la location simple, les immobilisations acquises en location-financement et les biens mobiliers temporairement non loués dans le cadre d'un contrat de location-financement. Les parts de SCI sont traitées comme des immobilisations corporelles.

Conformément aux normes IAS 16 et IAS 38, une immobilisation corporelle ou incorporelle est comptabilisée en tant qu'actif si :

- il est probable que les avantages économiques futurs associés à cet actif iront à l'entreprise ;
- le coût de cet actif peut être évalué de manière fiable.

Les immobilisations d'exploitation sont enregistrées pour leur coût d'acquisition éventuellement augmenté des frais d'acquisition qui leur sont directement attribuables. Les logiciels créés, lorsqu'ils remplissent les critères d'immobilisation, sont comptabilisés à leur coût de production, incluant les dépenses externes et les frais de personnel directement affectables au projet.

La méthode de comptabilisation des actifs par composants est appliquée à l'ensemble des constructions.

Après comptabilisation initiale, les immobilisations sont évaluées à leur coût diminué du cumul des amortissements et des pertes de valeur. La base amortissable tient compte de la valeur résiduelle, lorsque celle-ci est mesurable et significative.

Les immobilisations sont amorties en fonction de la durée de consommation des avantages économiques attendus, qui correspond en général à la durée de vie du bien. Lorsqu'un ou plusieurs composants d'une immobilisation ont une utilisation différente ou procurent des avantages économiques différents, ces composants sont amortis sur leur propre durée d'utilité.

Les durées d'amortissement suivantes ont été retenues :

Composants	Durée d'utilité
Terrain	NA
Façades non destructibles	NA
Façades/couverture / étanchéité	30 ans
Fondations / ossatures	30 ans
Equipements techniques	15 ans
Aménagements techniques	15 ans
Aménagements intérieurs	10 ans

Pour les autres catégories d'immobilisations corporelles, la durée d'utilité se situe en général dans une fourchette de 5 à 10 ans.

Les immobilisations font l'objet d'un test de dépréciation lorsqu'à la date de clôture d'éventuels indices de pertes de valeur sont identifiés. Dans l'affirmative, la nouvelle valeur recouvrable de l'actif est comparée à la valeur nette comptable de l'immobilisation. En cas de perte de valeur, une dépréciation est constatée en résultat.

Cette dépréciation est reprise en cas de modification de la valeur recouvrable ou de disparition des indices de perte de valeur.

Les actifs donnés en location simple sont présentés à l'actif du bilan parmi les immobilisations corporelles lorsqu'il s'agit de biens mobiliers.

	31/12/2020			31/12/2019		
	Valeur brute	Cumul des amortissements et pertes de valeur	Valeur nette	Valeur brute	Cumul des amortissements et pertes de valeur	Valeur nette
<i>en milliers d'euros</i>						
Immobilisations corporelles	224 193	(135 447)	88 746	232 144	(151 249)	80 892
Biens immobiliers	69 243	(29 108)	40 135	62 074	(27 213)	34 860
Biens mobiliers	154 950	(106 339)	48 611	170 070	(124 036)	46 032
Immobilisations corporelles données en location simple						
Biens mobiliers						
Droits d'utilisation au titre de contrats de location (1)	18 568	(8 962)	9 606	17 137	(6 767)	10 370
Portant sur des biens immobiliers	18 568	(8 962)	9 606	17 137	(6 767)	10 370
<i>dont contractés sur la période</i>						
Portant sur des biens mobiliers						
<i>dont contractés sur la période</i>						
TOTAL DES IMMOBILISATIONS CORPORELLES	242 761	(144 409)	98 352	249 281	(158 016)	91 265
Immobilisations incorporelles	1 226	(1 134)	92	1 134	(1 068)	66
Droit au bail	5		5	5		5
Logiciels	1 221	(1 134)	87	1 129	(1 068)	61
Autres immobilisations incorporelles						
TOTAL DES IMMOBILISATIONS INCORPORELLES	1 226	(1 134)	92	1 134	(1 068)	66

(1) L'application de la décision IFRS IC portant sur la détermination de la durée des contrats de location a donné lieu à la reconnaissance complémentaire de 226 milliers d'euros au 31 décembre 2020.

5.11 Dettes représentées par un titre

Principes comptables

Les dettes émises qui ne sont pas classées comme des passifs financiers évalués à la juste valeur par résultat ni comme des capitaux propres sont initialement comptabilisées à leur juste valeur diminuée des frais de transaction, et sont évaluées en date de clôture selon la méthode du coût amorti en utilisant la méthode du TIE.

Ces instruments sont enregistrés au bilan en dettes envers les établissements de crédit, dettes envers la clientèle et dettes représentées par un titre.

Les dettes représentées par un titre sont ventilées selon la nature de leur support, à l'exclusion des titres subordonnés classés au poste « Dettes subordonnées ».

Les titres sont inscrits au bilan à la date de règlement-livraison.

En cas de cession partielle d'une ligne de titres, la méthode « premier entré, premier sorti » est retenue, sauf cas particuliers.

Une nouvelle catégorie de passifs éligibles au numérateur du TLAC (exigence en Total Loss Absorbing Capacity) a été introduite par la loi française et désignée communément « senior non préférée ». Ces passifs ont un rang intermédiaire entre celui des fonds propres et des autres dettes dites « senior préférées ».

<i>en milliers d'euros</i>	31/12/2020	31/12/2019
Emprunts obligataires	86 544	64 459
Titres du marché interbancaire et titres de créances négociables	92 100	93 176
Autres dettes représentées par un titre qui ne sont ni non préférées ni subordonnées		-2
Dettes non préférées		
Total	178 644	157 633
Dettes rattachées	672	671
TOTAL DES DETTES REPRÉSENTÉES PAR UN TITRE	179 316	158 304

La juste valeur des dettes représentées par un titre est présentée en note 10.

5.12 Dettes envers les établissements de crédit et la clientèle

Principes comptables

Les dettes, qui ne sont pas classées comme des passifs financiers évalués à la juste valeur par résultat, font l'objet d'une comptabilisation selon la méthode du coût amorti et sont enregistrées au bilan en « Dettes envers les établissements de crédit » ou en « Dettes envers la clientèle ».

Les dettes émises (qui ne sont pas classées comme des passifs financiers évalués à la juste valeur par résultat ni comme des capitaux propres) sont initialement comptabilisées à leur juste valeur diminuée des frais de transaction, et sont évaluées en date de clôture selon la méthode du coût amorti en utilisant la méthode du TIE.

Ces instruments sont enregistrés au bilan en dettes envers les établissements de crédit, dettes envers la clientèle et dettes représentées par un titre (note 5.11).

Les opérations de cession temporaire de titre sont comptabilisées en date de règlement livraison.

Pour les opérations de mise en pension de titres, un engagement de financement reçu est comptabilisé entre la date de transaction et la date de règlement livraison lorsque ces opérations sont comptabilisées en « Dettes ».

5.12.1 Dettes envers les établissements de crédit et assimilés

<i>en milliers d'euros</i>	31/12/2020	31/12/2019
Comptes à vue	12 413	16 007
Opérations de pension		
Dettes rattachées		
Dettes à vue envers les établissements de crédit et assimilés	12 413	16 007
Emprunts et comptes à terme	4 384 429	3 154 711
Opérations de pension	89 912	97 978
Dettes rattachées	2 253	5 342
Dettes à termes envers les établissements de crédit et assimilés	4 476 594	3 258 031
Dépôts de garantie reçus		
TOTAL DES DETTES ENVERS LES ÉTABLISSEMENTS DE CRÉDIT ET ASSIMILÉS	4 489 007	3 274 038

La juste valeur des dettes envers les établissements de crédit est présentée en note 10.
Les dettes sur opérations avec le réseau s'élèvent à 3 695 615 milliers d'euros au 31 décembre 2020 (2 622 290 milliers d'euros au 31 décembre 2019).

5.12.2 Dettes envers la clientèle

<i>en milliers d'euros</i>	31/12/2020	31/12/2019
Comptes ordinaires créditeurs	6 465 432	4 958 726
Livret A	1 098 886	946 773
Plans et comptes épargne-logement	1 650 661	1 612 529
Autres comptes d'épargne à régime spécial	2 391 988	2 163 575
Dettes rattachées		
Comptes d'épargne à régime spécial	5 141 535	4 722 877
Comptes et emprunts à vue	18 274	17 888
Comptes et emprunts à terme	1 750 966	1 861 996
Dettes rattachées	12 461	13 770
Autres comptes de la clientèle	1 781 701	1 893 654
A vue		
A terme		
Dettes rattachées		
Opérations de pension		
Autres dettes envers la clientèle		
Dépôts de garantie reçus		
TOTAL DES DETTES ENVERS LA CLIENTÈLE	13 388 668	11 575 257

La juste valeur des dettes envers la clientèle est présentée en note 10.

5.13 Comptes de régularisation et passifs divers

<i>en milliers d'euros</i>	31/12/2020	31/12/2019
Comptes d'encaissement	13 929	16 885
Produits constatés d'avance	40 412	42 213
Charges à payer	17 930	11 345
Autres comptes de régularisation créditeurs	100 925	38 564
Comptes de régularisation - passif	173 196	109 006
Comptes de règlement créditeurs sur opérations sur titres	2 641	2 447
Créditeurs divers	49 788	51 359
Passifs locatifs (1)	9 088	10 067
Passifs divers	61 517	63 874
TOTAL DES COMPTES DE RÉGULARISATION ET PASSIFS DIVERS	234 713	172 880

⁽¹⁾ L'application de la décision IFRS IC portant sur la détermination de la durée des contrats de location a donné lieu à la reconnaissance complémentaire de 226 milliers d'euros au 31 décembre 2020.

5.14 Provisions

Principes comptables

Les provisions autres que celles relatives aux engagements sociaux et assimilés, aux provisions épargne-logement, aux risques d'exécution des engagements par signature et aux contrats d'assurance concernent essentiellement les litiges, amendes, risques fiscaux (autres que l'impôt sur le résultat) et restructurations.

Les provisions sont des passifs dont l'échéance ou le montant est incertain mais qui peuvent être estimés de manière fiable. Elles correspondent à des obligations actuelles (juridiques ou implicites), résultant d'un événement passé, et pour lesquelles une sortie de ressources sera probablement nécessaire pour les régler.

Le montant comptabilisé en provision correspond à la meilleure estimation de la dépense nécessaire au règlement de l'obligation actuelle à la date de clôture.

Les provisions sont actualisées dès lors que l'effet d'actualisation est significatif.

Les dotations et reprises de provisions sont enregistrées en résultat sur les lignes correspondant à la nature des dépenses futures couvertes.

Engagements sur les contrats d'épargne-logement

Les comptes épargne-logement (CEL) et les plans épargne-logement (PEL) sont des produits d'épargne proposés aux particuliers dont les caractéristiques sont définies par la loi de 1965 sur l'épargne-logement et les décrets pris en application de cette loi.

Le régime d'épargne-logement génère des engagements de deux natures pour les établissements qui le commercialisent :

- l'engagement de devoir, dans le futur, accorder à la clientèle des crédits à un taux déterminé fixé à l'ouverture du contrat pour les PEL ou à un taux fonction de la phase d'épargne pour les contrats CEL ;
- l'engagement de devoir rémunérer l'épargne dans le futur à un taux fixé à l'ouverture du contrat pour une durée indéterminée pour les PEL ou à un taux fixé chaque semestre en fonction d'une formule d'indexation fixée par la loi pour les contrats de CEL.

Les engagements présentant des conséquences potentiellement défavorables sont évalués pour chacune des générations de plans d'épargne-logement, d'une part et pour l'ensemble des comptes épargne-logement, d'autre part.

Les risques attachés à ces engagements sont couverts par une provision dont le montant est déterminé par l'actualisation des résultats futurs dégagés sur les encours en risques :

- l'encours d'épargne en risque correspond au niveau d'épargne futur incertain des plans existant à la date de calcul de la provision. Il est estimé statistiquement en tenant compte du comportement des souscripteurs épargnants, pour chaque période future, par différence entre les encours d'épargne probables et les encours d'épargne minimum attendus ;
- l'encours de crédit en risque correspond aux encours de crédit déjà réalisés mais non encore échus à la date de calcul et des crédits futurs estimés statistiquement en tenant compte du comportement de la clientèle et des droits acquis et projetés attachés aux comptes et plans d'épargne-logement.

Les engagements sont estimés par application de la méthode « Monte-Carlo » pour traduire l'incertitude sur les évolutions potentielles des taux et leurs conséquences sur les comportements futurs modélisés des clients et sur les encours en risque. Sur cette base, une provision est constituée sur une même génération de contrats en cas de situation potentiellement défavorable pour le groupe, sans compensation entre générations.

La provision est inscrite au passif du bilan et les variations sont enregistrées en produits et charges d'intérêts.

Les provisions sont détaillées dans le tableau de variations ci-dessous, à l'exception des provisions pour pertes de crédit attendues sur les engagements de financement et de garantie qui sont détaillées à la note 7.

<i>en milliers d'euros</i>	01/01/2020	Augmentation	Utilisation	Reprises non utilisées	Autres mouvements ⁽¹⁾	31/12/2020
Provisions pour engagements sociaux	48 516	8 960		(9 196)	881	49 161
Provisions pour restructurations						
Risques légaux et fiscaux	4 010	398		(95)		4 313
Engagements de prêts et garanties ⁽²⁾	15 355	7 117		(7 786)		14 686
Provisions pour activité d'épargne-logement	12 042	733				12 775
Autres provisions d'exploitation	827	358		(663)		522
TOTAL DES PROVISIONS	80 750	17 566		(17 740)	881	81 457

(1) Les autres mouvements comprennent la variation de l'écart de réévaluation sur les passifs sociaux (881 milliers d'euros avant impôts) ainsi que les impacts relatifs aux variations de périmètre et à la conversion.

(2) Les provisions sur engagements de prêts et de garanties sont estimées selon la méthodologie d'IFRS 9 depuis le 1^{er} janvier 2018

5.14.1 Encours collectés au titre de l'épargne logement

<i>en milliers d'euros</i>	31/12/2020	31/12/2019
Encours collectés au titre des Plans d'épargne logement (PEL)		
- ancienneté de moins de 4 ans	93 530	109 044
- ancienneté de plus de 4 ans et de moins de 10 ans	885 302	829 688
- ancienneté de plus de 10 ans	496 047	511 074
Encours collectés au titre des plans épargne-logement	1 474 879	1 449 806
Encours collectés au titre des comptes épargne-logement	144 795	137 588
TOTAL DES ENCOURS COLLECTES AU TITRE DE L'EPARGNE-LOGEMENT	1 619 674	1 587 394

5.14.2 Encours de crédits octroyés au titre de l'épargne logement

<i>en milliers d'euros</i>	31/12/2020	31/12/2019
Encours de crédits octroyés au titre des plans épargne-logement	443	652
Encours de crédits octroyés au titre des comptes épargne-logement	2 374	3 590
TOTAL DES ENCOURS DE CREDITS OCTROYES AU TITRE DE L'EPARGNE-LOGEMENT	2 817	4 242

5.14.3 Provisions constituées au titre de l'épargne logement

<i>en milliers d'euros</i>	31/12/2020	31/12/2019
Provisions constituées au titre des PEL		
- ancienneté de moins de 4 ans	1 377	1 745
- ancienneté de plus de 4 ans et de moins de 10 ans	3 152	3 795
- ancienneté de plus de 10 ans	7 133	5 947
Provisions constituées au titre des plans épargne logement	11 662	11 487
Provisions constituées au titre des comptes épargne logement	1 129	575
Provisions constituées au titre des crédits PEL		2
Provisions constituées au titre des crédits CEL	(16)	(22)
Provisions constituées au titre des crédits épargne logement	(16)	(20)
TOTAL DES PROVISIONS CONSTITUÉES AU TITRE DE L'ÉPARGNE LOGEMENT	12 775	12 042

5.15 Dettes subordonnées

Principes comptables

Les dettes subordonnées se distinguent des créances ou des obligations émises en raison du remboursement qui n'interviendra qu'après le désintéressement de tous les créanciers privilégiés ou chirographaires, mais avant le remboursement des prêts et titres participatifs et des titres supersubordonnés.

Les dettes subordonnées que l'émetteur est tenu de rembourser sont classées en dettes et initialement comptabilisées à leur juste valeur diminuée des frais de transaction, et sont évaluées en date de clôture selon la méthode du coût amorti en utilisant la méthode du TIE.

<i>en milliers d'euros</i>	31/12/2020	31/12/2019
Dettes subordonnées émises à des fins de transaction		
Dettes subordonnées désignées à la juste valeur sur option		
DETTES SUBORDONNÉES A LA JUSTE VALEUR PAR RESULTAT		
Dettes subordonnées à durée déterminée		
Dettes subordonnées à durée indéterminée		
Dettes supersubordonnées à durée indéterminée		
Actions de préférence		
Dépôts de garantie à caractère mutuel	8 659	9 701
Dettes subordonnées et assimilés	8 659	9 701
Dettes rattachées		
Réévaluation de la composante couverte		
DETTES SUBORDONNÉES AU COÛT AMORTI	8 659	9 701
TOTAL DES DETTES SUBORDONNÉES ⁽¹⁾	8 659	9 701

La juste valeur des dettes subordonnées est présentée en note 10.

Evolution des dettes subordonnées et assimilés au cours de l'exercice

<i>en milliers d'euros</i>	01/01/2020	Emission	Rembours ement	Autres mouvements	31/12/2020
DETTES SUBORDONNÉES A LA JUSTE VALEUR PAR RESULTAT					
Dettes subordonnées à durée déterminée					
Dettes subordonnées à durée indéterminée					
Dettes supersubordonnées à durée indéterminée					
Actions de préférence					
Dépôts de garantie à caractère mutuel	9 701		(1 042)		8 659
DETTES SUBORDONNÉES AU COÛT AMORTI	9 701		(1 042)		8 659
DETTES SUBORDONNÉES ET ASSIMILÉS	9 701		(1 042)		8 659

5.16 Actions ordinaires et instruments de capitaux propres émis

Principes comptables

Les instruments financiers émis sont qualifiés d'instruments de dettes ou de capitaux propres selon qu'il existe ou non une obligation contractuelle pour l'émetteur de remettre des liquidités ou un autre actif financier ou encore d'échanger des instruments dans des conditions potentiellement défavorables. Cette obligation doit résulter de clauses et de conditions propres au contrat et pas seulement de contraintes purement économiques.

Par ailleurs, lorsqu'un instrument est qualifié de capitaux propres :

- Sa rémunération affecte les capitaux propres. En revanche, l'effet impôt sur ces distributions peut être comptabilisé selon l'origine des montants distribués, en réserves consolidées, en gains et pertes comptabilisés directement en capitaux propres ou en résultat, conformément à l'amendement à IAS 12 de décembre 2017 applicable au 1er janvier 2019. Ainsi, lorsque la distribution répond à la notion de dividendes au sens d'IFRS 9, l'effet impôt est inscrit en résultat. Cette disposition trouve à s'appliquer aux intérêts relatifs aux émissions de titres super subordonnés à durée indéterminée considérés comme des dividendes d'un point de vue comptable ;
- l'instrument ne peut être un sous-jacent éligible à la comptabilité de couverture ;
- si l'émission est en devises, elle est figée à sa valeur historique résultant de sa conversion en euros à sa date initiale d'inscription en capitaux propres.

Enfin, lorsque ces instruments sont émis par une filiale, ils sont présentés parmi les « Participations ne donnant pas le contrôle ». Lorsque leur rémunération est à caractère cumulatif, elle est imputée sur le « Résultat part du groupe », pour venir augmenter le résultat des « Participations ne donnant pas le contrôle ». En revanche, lorsque leur rémunération n'a pas de caractère cumulatif, elle est prélevée sur les réserves consolidées part du groupe.

Parts sociales

L'interprétation IFRIC 2, consacrée au traitement des parts sociales et instruments assimilés des entités coopératives, précise les dispositions de la norme IAS 32, en rappelant que le droit contractuel d'un membre de demander le remboursement de ses parts ne crée pas automatiquement une obligation pour l'émetteur. La classification comptable est dès lors déterminée après examen des conditions contractuelles.

Selon cette interprétation, les parts de membres sont des capitaux propres si l'entité dispose d'un droit inconditionnel de refuser le remboursement ou s'il existe des dispositions légales ou statutaires interdisant ou limitant fortement le remboursement.

En raison des dispositions statutaires existantes, relatives en particulier au niveau de capital minimum, les parts sociales émises par les entités concernées dans le groupe sont classées en capitaux propres.

Le capital se décompose comme suit au 31 décembre 2020 :

- 668 033 milliers d'euros de parts sociales entièrement souscrites par les sociétaires de la Banque Populaire Bourgogne Franche-Comté (645 372 milliers d'euros au 31 décembre 2019).

5.17 Variation des gains et pertes directement comptabilisés en capitaux propres

Principes comptables :

Pour les actifs financiers de capitaux propres comptabilisés en capitaux propres, en cas de cession, les variations de juste valeur ne sont pas transférées en résultat. On parle d'éléments non recyclables en résultat.

en milliers d'euros	Exercice 2020			Exercice 2019		
	Brut	Impôt	Net	Brut	Impôt	Net
Pérévaluation des immobilisations						
Pérévaluation (ou écarts actuariels) au titre des régimes à prestations définies	-881	187	-694	-6 070	1 613	-4 457
Pérévaluation du risque de crédit propres des passifs financiers ayant fait l'objet d'une option de comptabilisation à la juste valeur par résultat						
Pérévaluation des actifs financiers de capitaux propres comptabilisés à la juste valeur par capitaux propres	-135 137	4 971	-130 166	6 441	-112	6 329
Pérévaluation des actifs disponibles à la vente de l'activité d'assurance						
Éléments de la quote-part des gains et pertes comptabilisés directement en capitaux propres sur entreprises mises en équivalence						
Autres éléments comptabilisés par capitaux propres d'éléments non recyclables en résultat net						
Éléments non recyclables en résultat	-136 018	5 158	-130 860	371	1 501	1 872
Écarts de conversion		///			///	
Pérévaluation des actifs financiers à la juste valeur par capitaux propres recyclables	-2 422	1 815	-607	-95	20	-75
Pérévaluation des actifs disponibles à la vente de l'activité d'assurance						
Pérévaluation des instruments dérivés de couverture d'éléments recyclables en résultat net	-948	118	-830	943	-753	190
Éléments de la quote-part des gains et pertes comptabilisés directement en capitaux propres des entreprises mises en équivalence						
Autres éléments comptabilisés par capitaux propres d'éléments recyclables en résultat net						
Éléments recyclables en résultat	-3 370	1 933	-1 437	848	-733	115
Gains et pertes comptabilisés directement en capitaux propres (nets d'impôts)	-139 388	7 091	-132 297	1 219	768	1 987
Part du groupe	-139 388	7 091	-132 297	1 219	768	1 987
Participations ne donnant pas le contrôle						

5.18 Compensation d'actifs et de passifs financiers

Principes comptables

Les actifs et passifs financiers sous accord de compensation ne peuvent faire l'objet d'une compensation comptable que s'ils satisfont aux critères de compensation restrictifs de la norme IAS 32.

Dans le cas où les dérivés ou d'encours de pensions livrées de gré à gré faisant l'objet de conventions cadres ne respectent pas les critères du règlement net ou si la réalisation d'un règlement simultané de l'actif et du passif ne peut être démontré ou si le droit à compenser ne peut être exercé qu'en cas de défaillance, d'insolvabilité ou de faillite de l'une ou l'autre des parties au contrat, la compensation comptable ne peut être réalisée. Néanmoins l'effet de ces conventions sur la réduction de l'exposition est matérialisé dans le second tableau.

Pour ces instruments, les colonnes « Actifs financiers associés et instruments financiers reçus en garantie » et « Passifs financiers associés et instruments financiers donnés en garantie » comprennent notamment pour les opérations de dérivés, les justes valeurs de sens inverse avec la même contrepartie, ainsi que les appels de marge sous forme de titres.

Les appels de marge reçus ou versés en trésorerie figurent dans les colonnes « Appels de marge reçus (cash collateral) » et « Appels de marge versés (cash collateral) ».

5.18.1 Actifs financiers

Effets de la compensation comptable sur actifs financiers au bilan liés aux accords de compensation

en milliers d'euros	31/12/2020			31/12/2019		
	Montant brut des actifs financiers (1)	Montant brut des passifs financiers compensés au bilan	Montant net des actifs financiers présenté au bilan	Montant brut des actifs financiers	Montant brut des passifs financiers compensés au bilan	Montant net des actifs financiers présenté au bilan
Instruments dérivés (transaction et couverture)	22 773		22 773	21 963		21 963
Opérations de pension						0
Actifs financiers à la juste valeur	22 773		22 773	21 963		21 963
Opérations de pension (portefeuille de prêts et créances)						
TOTAL	22 773		22 773	21 963		21 963

(1) Comprend le montant brut des actifs financiers faisant l'objet d'un accord de compensation ou d'un accord de compensation globale exécutoire ou similaire ainsi que les actifs financiers ne faisant l'objet d'aucun accord.

Effets des accords de compensation non pris en compte comptablement sur les actifs financiers

	31/12/2020				31/12/2019			
	Montant net des actifs financiers présenté au bilan	Passifs financiers associés et instruments financiers reçus en garantie (1)	Appels de marge reçus (cash collateral)	Exposition nette	Montant net des actifs financiers présenté au bilan	Passifs financiers associés et instruments financiers reçus en garantie	Appels de marge reçus (cash collateral)	Exposition nette
<i>en milliers d'euros</i>								
Dérivés	22 773	21 955		818	21 963	21 963		
Opérations de pension								
Autres actifs								
TOTAL	22 773	21 955		818	21 963	21 963		

(1) Incluent la prise en compte des garanties reçues sous forme de titres

L'exposition nette n'est donc pas le reflet de la position comptable, car elle prend en compte la réduction de l'exposition liée aux accords qui ne répondent aux critères de compensation restrictifs de la normes IAS 32.

5.18.2 Passifs financiers

Effets de la compensation comptable sur passifs financiers au bilan liés aux accords de compensation

	31/12/2020			31/12/2019		
	Montant brut des passifs financiers (1)	Montant brut des actifs financiers compensés au bilan	Montant net des passifs financiers présenté au bilan	Montant brut des passifs financiers	Montant brut des actifs financiers compensés au bilan	Montant net des passifs financiers présenté au bilan
<i>en milliers d'euros</i>						
Instruments dérivés (transaction et couverture)	79 765		79 765	96 719		96 719
Opérations de pension						
Autres instruments financiers						
Passifs financiers à la juste valeur	79 765		79 765	96 719		96 719
Opérations de pension (portefeuille de dettes)	89 846		89 846	97 936		97 936
Autres instruments financiers (portefeuille de dettes)						
TOTAL	169 611		169 611	194 655		194 655

(1) Comprend le montant brut des actifs financiers faisant l'objet d'un compensation ou d'un accord de compensation globale exécutoire ou similaire ainsi que les actifs financiers ne faisant l'objet d'aucun accord.

Effets des accords de compensation non pris en compte comptablement sur les passifs financiers

	31/12/2020				31/12/2019			
	Montant net des passifs financiers présenté au bilan	Actifs financiers associés et instruments financiers donnés en garantie (1)	Appels de marge versés (cash collateral)	Exposition nette	Montant net des passifs financiers présenté au bilan	Actifs financiers associés et instruments financiers donnés en garantie	Appels de marge versés (cash collateral)	Exposition nette
<i>en milliers d'euros</i>								
Dérivés	79 765	21 955	56 837	973	96 719	21 963	71 597	3 159
Opérations de pension	89 846	84 474	5 372		97 936	94 983	2 866	87
Autres passifs								
TOTAL	169 611	106 429	62 209	973	194 655	116 946	74 463	3 246

(1) Incluent la prise en compte des garanties reçues sous forme de titres

L'exposition nette n'est donc pas le reflet de la position comptable, car elle prend en compte la réduction de l'exposition liée aux accords qui ne répondent aux critères de compensation restrictifs de la normes IAS 32.

5.19 Actifs financiers transférés, autres actifs financiers donnés en garantie et actifs reçus en garantie dont l'entité peut disposer

Principes comptables

Un actif financier (ou un groupe d'actifs similaires) est décomptabilisé lorsque les droits contractuels aux flux futurs de trésorerie de l'actif ont expiré ou lorsque ces droits contractuels ainsi que la quasi-totalité des risques et avantages liés à la propriété de cet actif ont été transférés à un tiers. Dans pareil cas, tous les droits et obligations éventuellement créés ou conservés lors du transfert sont comptabilisés séparément en actifs et passifs financiers.

Lors de la décomptabilisation d'un actif financier, un gain ou une perte de cession est enregistré dans le compte de résultat pour un montant égal à la différence entre la valeur comptable de cet actif et la valeur de la contrepartie reçue.

Dans les cas où le groupe n'a ni transféré, ni conservé la quasi-totalité des risques et avantages, mais qu'il a conservé le contrôle de l'actif, ce dernier reste inscrit au bilan dans la mesure de l'implication continue du groupe dans cet actif.

Dans les cas où le groupe n'a ni transféré, ni conservé la quasi-totalité des risques et avantages, mais qu'il n'a pas conservé le contrôle de l'actif, ce dernier est décomptabilisé et tous les droits et obligations créés ou conservés lors du transfert sont comptabilisés séparément en actifs et passifs financiers.

Si l'ensemble des conditions de décomptabilisation n'est pas réuni, le groupe maintient l'actif à son bilan et enregistre un passif représentant les obligations nées à l'occasion du transfert de l'actif.

Un passif financier (ou une partie de passif financier) est décomptabilisé seulement lorsqu'il est éteint, c'est-à-dire lorsque l'obligation précisée au contrat est éteinte, annulée ou arrivée à expiration.

Opérations de pension livrée

Chez le cédant, les titres ne sont pas décomptabilisés. Un passif représentatif de l'engagement de restitution des espèces reçues (titres donnés en pension livrée) est identifié. Cette dette constitue un passif financier enregistré au coût amorti ou à la juste valeur par résultat lorsque ce passif relève d'un modèle de gestion de transaction.

Chez le cessionnaire, les actifs reçus ne sont pas comptabilisés mais une créance sur le cédant représentative des espèces prêtées est enregistrée. Le montant décaissé à l'actif est inscrit en titres reçus en pension livrée. Lors des arrêts suivants, les titres continuent à être évalués chez le cédant suivant les règles de leur catégorie d'origine. La créance est valorisée selon les modalités propres à sa catégorie : coût amorti si elle a été classée en « Prêts et créances », ou juste valeur par résultat si elle relève d'un modèle de gestion de transaction.

Opérations de prêts de titres secs

Les prêts de titres secs ne donnent pas lieu à une décomptabilisation des titres prêtés chez le cédant. Ils restent comptabilisés dans leur catégorie comptable d'origine et valorisés conformément à celle-ci. Pour l'emprunteur, les titres empruntés ne sont pas comptabilisés.

Opérations entraînant une modification substantielle d'actifs financiers

Lorsque l'actif fait l'objet de modifications substantielles (notamment suite à une renégociation ou à un réaménagement en présence de difficultés financières) il y a décomptabilisation, dans la mesure où les droits aux flux de trésorerie initiaux ont en substance expiré. Le groupe considère que sont notamment considérées comme ayant provoqué des modifications substantielles :

- les modifications ayant entraîné un changement de la contrepartie, notamment lorsque la nouvelle contrepartie a une qualité de crédit très différente de l'ancienne ;
- des modifications visant à passer d'une indexation très structurée à une indexation basique, dans la mesure où les deux actifs ne sont pas sujets aux mêmes risques.

Opérations entraînant une modification substantielle de passifs financiers

Une modification substantielle des termes d'un instrument d'emprunt existant doit être comptabilisée comme l'extinction de la dette ancienne et son remplacement par une nouvelle dette. L'amendement IFRS 9 du 12 octobre 2017 a clarifié le traitement sous IFRS 9 des modifications de passifs comptabilisés au coût amorti, dans le cas où la modification ne donne pas lieu à décomptabilisation : le gain ou la perte résultant de la différence entre les cash flow d'origine et les cash flow modifiés actualisés au taux d'intérêt effectif d'origine doit être enregistré en résultat. Pour juger du caractère substantiel de la modification, la norme IFRS 9 fixe un seuil de 10 % sur la base des flux de trésorerie actualisés intégrant les frais et honoraires éventuels : dans le cas où la différence est supérieure ou égale à 10 %, tous les coûts ou frais encourus sont comptabilisés en profit ou perte lors de l'extinction de la dette.

Le groupe considère que d'autres modifications peuvent par ailleurs être considérées comme substantielles, comme par exemple le changement d'émetteur (même à l'intérieur d'un même groupe) ou le changement de devises.

5.19.1 Actifs financiers transférés non intégralement décomptabilisés et autres actifs financiers donnés en garantie

	Valeur nette comptable				31/12/2020
	Prêts de titres "secs"	Pensions	Actifs cédés ou affectés en garantie	Titrisations	
<i>en milliers d'euros</i>					
Actifs financiers à la juste valeur par résultat - Détenus à des fins de transaction					
Actifs financiers à la juste valeur par résultat - Sur option					
Actifs financiers à la juste valeur par résultat - Non basique					
Actifs financiers à la juste valeur par résultat - Hors transaction					
Actifs financiers à la juste valeur par capitaux propres	252 084	84 474			336 558
Actifs financiers au coût amorti			3 930 992	1 573 866	5 504 858
TOTAL DES ACTIFS FINANCIERS DONNÉS EN GARANTIE	252 084	84 474	3 930 992	1 573 866	5 841 416
<i>dont actifs financiers transférés non intégralement décomptabilisés</i>	<i>252 084</i>	<i>84 474</i>	<i>2 867 884</i>	<i>1 573 866</i>	<i>4 778 308</i>

Le montant du passif associé aux actifs financiers donnés en garantie dans le cadre des pensions s'élève à 89 978 milliers d'euros au 31 décembre 2020 (97 936 milliers d'euros au 31 décembre 2019).

La juste valeur des actifs donnés en garantie dans le cadre d'opérations de titrisation non déconsolidantes est de 81 444 milliers d'euros au 31 décembre 2020 et le montant du passif associé s'élève à 60 420 milliers d'euros au 31 décembre 2019.

Par ailleurs, conformément au cadre légal français, les garanties intrinsèques attachées aux émissions d'obligations sécurisées ne sont pas comptabilisées en engagements de garantie donnés. Les obligations sécurisées émises par BPCE SFH et la Compagnie de Financement Foncier bénéficient d'un privilège légal constitué d'actifs éligibles.

	Valeur nette comptable				31/12/2019
	Prêts de titres "secs"	Pensions	Actifs cédés ou affectés en garantie	Titrisations	
<i>en millions d'euros</i>					
Actifs financiers à la juste valeur par résultat - Détenus à des fins de transaction					
Actifs financiers à la juste valeur par résultat - Sur option					
Actifs financiers à la juste valeur par résultat - Non basique					
Actifs financiers à la juste valeur par résultat - Hors transaction					
Actifs financiers à la juste valeur par capitaux propres	271 405	96 419			367 824
Actifs financiers au coût amorti			2 383 163	1 598 707	3 981 870
TOTAL DES ACTIFS FINANCIERS DONNÉS EN GARANTIE	271 405	96 419	2 383 163	1 598 707	4 349 694
<i>dont actifs financiers transférés non intégralement décomptabilisés</i>	<i>271 405</i>	<i>96 419</i>	<i>1 530 903</i>	<i>1 598 707</i>	<i>3 497 434</i>

5.19.1.1 Commentaires sur les actifs financiers transférés

Mise en pension et prêts de titres

Le Groupe Banque Populaire Bourgogne Franche-Comté réalise des opérations de mise en pension, ainsi que des prêts de titres. Selon les termes des conventions, le titre peut être cédé de nouveau par le cessionnaire durant la durée de l'opération de pension ou de prêt. Le cessionnaire doit néanmoins le restituer au cédant, à maturité de l'opération. Les flux de trésorerie générés par le titre sont également transmis au cédant.

Le groupe considère avoir conservé la quasi-totalité des risques et avantages des titres mis en pension ou prêtés. Par conséquent, ces derniers n'ont pas été décomptabilisés. Un financement a été enregistré au passif en cas de mises en pension ou de prêts de titres financés.

Ces opérations incluent notamment les titres apportés à BPCE pour mobilisation au nom du groupe auprès de la Banque centrale européenne (BCE), dans le cadre de la gestion centrale de la trésorerie du Groupe BPCE.

Cessions de créance

Le Groupe Banque Populaire Bourgogne Franche-Comté cède des créances à titre de garantie (articles L. 211-38 ou L. 313-23 et suivants du Code monétaire et financier) dans le cadre de refinancements garantis, notamment auprès de la banque centrale. Ce type de cession à titre de garantie emporte transfert juridique des droits contractuels, et donc « transfert d'actifs » au sens de l'amendement à IFRS 7. Le groupe reste néanmoins exposé à la quasi-totalité des risques et avantages, ce qui se traduit par le maintien des créances au bilan.

Titrisations consolidées

Les titrisations consolidées avec investisseurs externes constituent un transfert d'actifs au sens de l'amendement à IFRS 7.

En effet, le groupe a une obligation contractuelle indirecte de remettre aux investisseurs externes les flux de trésorerie des actifs cédés au fonds de titrisation (bien que ces actifs figurent au bilan du groupe via la consolidation du fonds).

Les opérations de titrisation réalisées par BPCE en 2014 (BPCE Master Homeloans), 2016 (BPCE Consumer loans 2016_5) et 2017 (BPCE Home Loans 2017_5) étaient totalement auto-souscrites alors que les parts seniors des opérations de titrisation BPCE Home loans FCT 2018, BPCE Home loans FCT 2019 et BPCE Home loans FCT 2020 sont souscrites par des investisseurs externes (note 13).

Au 31 décembre 2020, 1 458 472 milliers d'euros d'obligations des FCT BPCE Master Homeloans, BPCE Consumer loans 2016_5, et BPCE Home Loans 2017_5, auto-souscrites par le groupe et éliminées en consolidation, ont été prêtées à BPCE dans le cadre de la gestion centrale de la trésorerie du Groupe BPCE.

En regard de ce montant, aucun refinancement n'a été reçu, le Groupe Banque Populaire Bourgogne Franche-Comté n'en ayant pas exprimé le besoin auprès de la trésorerie centrale du Groupe BPCE.

5.19.1.2 Commentaires sur les actifs financiers donnés en garantie mais non transférés

Les actifs financiers donnés en garantie mais non transférés sont généralement affectés en garantie sous forme de nantissements.

Au 31 décembre 2020, les créances données en garantie dans le cadre des dispositifs de refinancement incluent plus particulièrement :

- 578 805 milliers d'euros de créances mobilisées auprès de la Banque de France dans le cadre du processus TRICP contre 600 114 milliers d'euros au 31 décembre 2019,
- 983 138 milliers d'euros de crédits immobiliers nantis auprès de BPCE SFH contre 763 676 milliers d'euros au 31 décembre 2019,
- 2 289 079 milliers d'euros de créances mobilisés auprès de la Banque de France dans le cadre de l'élargissement du refinancement BCE aux crédits immobiliers et corporate contre 930 789 milliers d'euros au 31 décembre 2019,
- 79 970 milliers d'euros de créances mobilisés auprès de la Compagnie de Financement Foncier contre 88 584 milliers d'euros au 31 décembre 2019.

Par ailleurs, conformément au cadre légal français, les garanties intrinsèques attachées aux émissions d'obligations sécurisées ne sont pas comptabilisées en engagements de garantie donnés. Les obligations sécurisées émises par la Compagnie de Financement Foncier bénéficient d'un privilège légal constitué d'actifs éligibles.

5.20 INSTRUMENTS FINANCIERS SOUMIS A LA REFORME DES INDICES DE REFERENCE

Principes comptables

Conformément aux amendements à IFRS 9 et IAS 39 relatifs à la réforme des taux de référence (phase 1), jusqu'à la disparition des incertitudes liées à la réforme, il est considéré que :

- les transactions désignées comme éléments couverts en couverture de flux de trésorerie sont « hautement probables », les flux couverts n'étant pas considérés comme altérés par la réforme
- les tests d'efficacité prospectifs de couverture de juste valeur et de couverture de flux de trésorerie ne sont pas remis en cause par les effets de la réforme, en particulier la comptabilité de couverture peut être maintenue si les tests rétrospectifs sortent des bornes 80-125% pendant cette période transitoire, l'inefficacité des relations de couverture continuant toutefois à devoir être reconnue au compte de résultat
- la composante de risque couvert, lorsqu'elle est désignée sur la base d'un taux de référence, est considérée comme identifiable séparément.

Le Groupe BPCE considère que tous ses contrats de couverture, qui ont une composante BOR ou EONIA, sont concernés par la réforme et peuvent ainsi bénéficier de ces amendements tant qu'il existe une incertitude sur les modifications contractuelles à effectuer du fait de la réglementation ou sur l'indice de substitution à utiliser ou sur la durée de la période d'application de taux provisoires. Le Groupe BPCE est principalement exposé sur ses contrats de dérivés et ses contrats de prêts et emprunts au taux EURIBOR, au taux EONIA et au taux LIBOR US. Les opérations de couverture sont présentées dans la note 5.3.

Les amendements de la phase 2, post implémentation des taux alternatifs, introduisent un expédient pratique, qui consiste à modifier le taux d'intérêt effectif de manière prospective sans impact en résultat net dans le cas où les changements de flux des instruments financiers sont exclusivement liés à la réforme et permettent de conserver une équivalence économique entre les anciens flux et les nouveaux.

Ils introduisent également, si ces conditions sont remplies, des assouplissements sur les critères d'éligibilité à la comptabilité de couverture afin de pouvoir maintenir les relations de couverture concernées par la réforme. Ces dispositions concernent notamment les impacts liés à la redocumentation de couverture, à la couverture de portefeuille, au traitement de la réserve OCI pour les couvertures CFH, à l'identification d'une composante de risque identifiable, aux tests d'efficacité rétrospectifs.

Le règlement européen (UE) n°2016/1011 du 8 juin 2016 concernant les indices utilisés comme indice de référence (« le Règlement Benchmark » ou « BMR ») instaure un cadre commun visant à garantir l'exactitude et l'intégrité des indices utilisés comme indice de référence dans le cadre d'instruments et de contrats financiers, ou comme mesure de la performance de fonds d'investissements dans l'Union européenne.

Le Règlement Benchmark a pour objet de réguler la fourniture d'indices de référence, la fourniture de données sous-jacentes pour un indice de référence et l'utilisation d'indices de référence au sein de l'Union Européenne. Il prévoit une période transitoire dont bénéficient les administrateurs qui ont jusqu'au 1er janvier 2022 pour être agréés ou enregistrés. A compter de cette date, l'utilisation par des entités supervisées par l'Union Européenne d'indices de référence d'administrateurs non agréés ou non enregistrés (ou, s'ils ne sont pas situés dans l'Union, qui ne sont pas soumis à un régime équivalent ou autrement reconnu ou avertis) sera interdite.

Dans le cadre du règlement BMR, les indices de référence de taux d'intérêt EURIBOR, LIBOR et EONIA ont été déclarés comme étant des indices de référence d'importance critique

En zone euro, au cours du premier semestre 2019, les incertitudes relatives à la définition des nouveaux taux benchmark ont été en partie levées. En effet, les travaux pour proposer de nouveaux indices ont été finalisés pour l'EONIA qui, à compter du 1er octobre 2019 jusqu'au 31 décembre 2021 est devenu un tracker du taux €STR. Ce dernier se substituera à l'EONIA dit « recalibré » à compter du 1er janvier 2022.

Concernant l'EURIBOR, la mise en œuvre d'une nouvelle méthodologie de calcul, reconnue par le régulateur belge conforme aux exigences prévues par le règlement Benchmark, visant à passer à un EURIBOR dit « Hybride », a été finalisée au mois de novembre 2019. A ce stade, une incertitude modérée, existe sur la pérennité de l'EURIBOR, celle-ci résultant du nombre limité de banques contribuant à la détermination de l'indice. Deux consultations ont été lancées, au mois de novembre 2020, par le groupe de travail européen, sur les taux de référence alternatifs, afin d'accompagner les entités dans la rédaction des clauses de fallback. Ces consultations portent, à ce titre, sur la détermination des événements déclencheurs de la cessation permanente de l'EURIBOR et sur les modalités de détermination du taux, basé sur l'€STR, qui se substituera alors à l'EURIBOR.

Le degré d'incertitude associé aux instruments dérivés ou éléments couverts indexés aux taux EURIBOR ou EONIA qui concernent la majorité des relations de couverture du Groupe BPCE est moindre que sur l'index LIBOR.

S'agissant du LIBOR, à ce stade, des taux alternatifs dits « risk free rates » ont été définis pour le LIBOR GBP, USD, CHF et JPY.

Toutefois, des travaux sont toujours en cours pour définir les modalités de transition à ces taux. Des solutions législatives sont, par ailleurs, envisagées notamment au niveau européen, au Royaume-Uni et aux Etats-Unis, pour les contrats référencés au taux LIBOR, qui n'auraient pas été renégociés à l'issue de la période de transition.

Depuis le premier semestre 2018, le Groupe BPCE s'est doté d'une structure projet chargée d'anticiper les impacts associés à la réforme des indices de référence, d'un point de vue juridique, commercial, financier, risque, système et comptable.

Au cours de l'année 2019, les travaux se sont concentrés sur la réforme de l'Euribor et la transition de l'Eonia vers l'€STR et le renforcement des clauses contractuelles quant à la cessation d'indices. En 2020 a commencé une phase plus opérationnelle autour de la transition et la réduction des expositions aux taux de référence susceptibles de disparaître. Elle inclut l'utilisation des nouveaux indices, la remédiation du stock ainsi qu'une communication plus active avec les clients de la banque. Cependant la grande majorité des contrats concernés par la réforme ne seront remédiés avec des taux alternatifs qu'en 2021.

L'information relative aux encours d'actifs financiers hors dérivés, passifs financiers hors dérivés, et dérivés devant faire l'objet d'une transition est présentée dans la partie « Gestion des risques - Risque de taux et liquidité » du Rapport annuel.

3.1.2.6 Note 6 - Engagements

Principes comptables

Les engagements se caractérisent par l'existence d'une obligation contractuelle et sont irrévocables.

Les engagements figurant dans ce poste ne doivent pas être susceptibles d'être qualifiés d'instruments financiers entrant dans le champ d'application d'IFRS 9 au titre du classement et de l'évaluation. En revanche, les engagements de financements et de garanties données sont soumis aux règles de provision d'IFRS 9 tels que présentés dans la note 7.

Les effets des droits et obligations de ces engagements sont subordonnés à la réalisation de conditions ou d'opérations ultérieures. Ces engagements sont ventilés en :

- Engagements de financement (ouverture de crédit confirmé ou accord de refinancement) ;
- Engagement de garantie (engagements par signature ou actifs reçus en garantie).

Les montants communiqués correspondent à la valeur nominale des engagements donnés.

6.1 Engagements de financement

<i>en milliers d'euros</i>	31/12/2020	31/12/2019
Engagements de financement donnés en faveur :		
des établissements de crédit		5 351
de la clientèle	1 597 164	1 346 622
- Ouvertures de crédit confirmées	1 568 205	1 328 339
- Autres engagements	28 959	18 283
TOTAL DES ENGAGEMENTS DE FINANCEMENT DONNES	1 597 164	1 351 973
Engagements de financement reçus :		
d'établissements de crédit		23 730
de la clientèle		
TOTAL DES ENGAGEMENTS DE FINANCEMENT RECUS		23 730

6.2 Engagements de garantie

<i>en milliers d'euros</i>	31/12/2020	31/12/2019
Engagements de garantie donnés :		
d'ordre des établissements de crédit	19 433	8 016
d'ordre de la clientèle	401 533	408 026
TOTAL DES ENGAGEMENTS DE GARANTIE DONNES	420 966	416 042
Engagements de garantie reçus :		
d'établissements de crédit	873 219	1 085 967
de la clientèle ⁽¹⁾	6 963 978	4 783 282
TOTAL DES ENGAGEMENTS DE GARANTIE RECUS	7 837 197	5 869 249

Les engagements de garantie sont des engagements par signature ainsi que des actifs reçus en garantie tels que des suretés réelles autres que celles liées aux actifs financiers reçus en garantie et dont l'entité peut disposer.

3.1.2.7 Note 7 - Exposition aux risques

Les expositions aux risques abordés ci-après sont représentés par le risque de crédit, de marché, de taux d'intérêt global, de change et de liquidité.

L'information relative à la gestion du capital et aux ratios réglementaires est présentée dans la partie « Gestion des risques ».

7.1 Risque de crédit

L'essentiel

Le risque de crédit est le risque qu'une partie à un instrument financier manque à une de ses obligations et amène de ce fait l'autre partie à subir une perte financière.

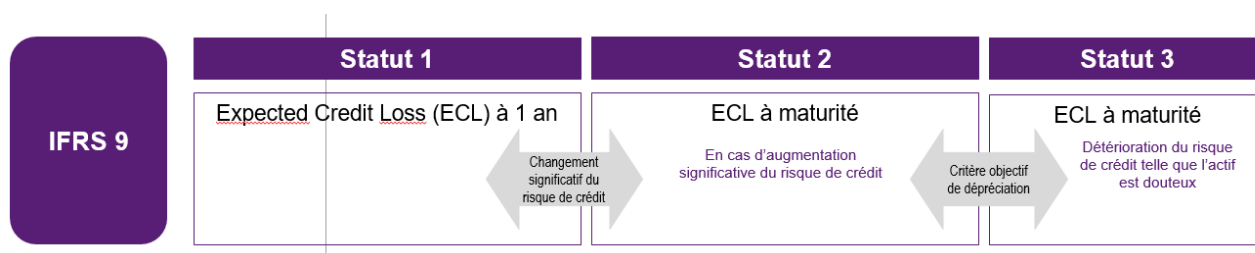

Certaines informations relatives à la gestion des risques requises par la norme IFRS 7 sont également présentées dans le rapport sur la gestion des risques. Elles incluent :

- la répartition des expositions brutes par catégories et par approches avec distinction du risque de crédit et du risque de contrepartie ;
- la répartition des expositions brutes par zone géographique ;
- la concentration du risque de crédit par emprunteur ;
- la répartition des expositions par qualité de crédit.

Ces informations font partie intégrante des comptes certifiés par les commissaires aux comptes.

7.1.1 Coût du risque de crédit

Principes comptables

Le coût du risque porte sur les instruments de dette classés parmi les actifs financiers au coût amorti ou les actifs financiers à la juste valeur par capitaux propres recyclables ainsi que sur les engagements de financement et les contrats de garantie financière donnée non comptabilisés à la juste valeur par résultat. Il concerne également les créances résultant de contrats de location, les créances commerciales et les actifs sur contrats.

Ce poste recouvre ainsi la charge nette des dépréciations et des provisions constituées au titre du risque de crédit.

Les pertes de crédit liées à d'autres types d'instruments (dérivés ou titres comptabilisés à la juste valeur sur option) constatées suite à la défaillance d'établissements de crédit figurent également dans ce poste.

Les créances irrécouvrables non couvertes par des dépréciations sont des créances qui ont acquis un caractère de perte définitive avant d'avoir fait l'objet d'un provisionnement en Statut 3.

Coût du risque de crédit de la période

<i>en milliers d'euros</i>	Exercice 2020	Exercice 2019
Dotations nettes aux dépréciations et aux provisions	(59 347)	(31 853)
Récupérations sur créances amorties	739	884
Créances irrécouvrables non couvertes par des dépréciations	(4 186)	(3 374)
TOTAL COÛT DU RISQUE DE CREDIT	(62 794)	(34 343)

Coût du risque de crédit de la période par nature d'actifs

<i>en milliers d'euros</i>	Exercice 2020	Exercice 2019
Opérations interbancaires	(3)	152
Opérations avec la clientèle	(61 564)	(31 706)
Autres actifs financiers	(1 227)	(2 789)
TOTAL COÛT DU RISQUE DE CREDIT	(62 794)	(34 343)

7.1.2 Variation des valeurs brutes comptables et des pertes de crédit attendues des actifs financiers et des engagements

Principes comptables

Les pertes de crédit attendues sont représentées par des dépréciations sur les actifs au coût amorti et en juste valeur par capitaux propres, et des provisions sur les engagements de financement et de garantie.

Dès la date de première comptabilisation les instruments financiers concernés (voir 7.1.1) font l'objet d'une dépréciation ou d'une provision pour pertes de crédit attendues (Expected Credit Losses ou ECL).

Lorsque les instruments financiers n'ont pas fait l'objet d'indications objectives de pertes à titre individuel, les dépréciations ou provisions pour pertes de crédit attendues sont évaluées à partir d'historique de pertes et de prévisions raisonnables et justifiables des flux futurs de trésorerie actualisés.

Les instruments financiers sont répartis en trois catégories (statuts ou stage) selon la dégradation du risque de crédit observée depuis leur comptabilisation initiale. A chaque catégorie d'encours correspond une modalité spécifique d'évaluation du risque de crédit :

Statut 1 (stage 1 ou S1)

- Il s'agit des encours sains pour lesquels il n'y a pas d'augmentation significative du risque de crédit depuis la comptabilisation initiale de l'instrument financier ;
- La dépréciation ou la provision pour risque de crédit correspond aux pertes de crédit attendues à un an ;
- les produits d'intérêts sont reconnus en résultat selon la méthode du taux d'intérêt effectif appliquée à la valeur comptable brute de l'instrument avant dépréciation.

Statut 2 (stage 2 ou S2)

- Les encours sains pour lesquels une augmentation significative du risque de crédit est constatée depuis la comptabilisation initiale de l'instrument financier, sont transférés dans cette catégorie ;
- La dépréciation ou la provision pour risque de crédit est alors déterminée sur la base des pertes de crédit attendues sur la durée de vie résiduelle de l'instrument financier (pertes de crédit attendues à maturité) ;
- Les produits d'intérêts sont reconnus en résultat, comme pour les encours de statut 1, selon la méthode du taux d'intérêt effectif appliquée à la valeur comptable brute de l'instrument avant dépréciation.

Statut 3 (stage 3 ou S3)

- Il s'agit des encours pour lesquels il existe une indication objective de perte de valeur liée à un événement qui caractérise un risque de crédit avéré et qui intervient après la comptabilisation initiale de l'instrument concerné. Cette catégorie recouvre, comme sous IAS 39, les créances pour lesquelles a été identifié un événement de défaut tel que défini à l'article 178 du règlement européen n°575/2013 du 26 juin 2013 relatif aux exigences prudentielles applicables aux établissements de crédit. Les situations de défaut sont désormais identifiées pour les encours significatifs (introduction d'un seuil relatif et d'un seuil absolu à appliquer aux arriérés de paiement) et les critères de retour en encours sains ont été clarifiés avec l'imposition d'une période probatoire et l'introduction de critères explicites pour le classement en défaut des crédits restructurés ;
- La dépréciation ou la provision pour risque de crédit est calculée à hauteur des pertes de crédit attendues sur la durée de vie résiduelle de l'instrument financier (pertes de crédit attendues à maturité) sur la base du montant recouvrable de la créance, c'est-à-dire la valeur actualisée des flux futurs estimés recouvrables
- Les produits d'intérêts sont alors reconnus en résultat selon la méthode du taux d'intérêt effectif appliquée à la valeur nette comptable de l'instrument après dépréciation.
- Les actifs financiers acquis ou créés et dépréciés au titre du risque de crédit dès leur comptabilisation initiale, l'entité ne s'attendant pas à recouvrer l'intégralité des flux de trésorerie contractuels (purchased originated credit impaired ou POCI), relèvent aussi du statut 3. Ces actifs peuvent être transférés en Statut 2 en cas d'amélioration du risque de crédit.

Pour les créances résultant de contrats de location simple ou de contrats de location financière – qui relèvent d'IFRS 16, le groupe a décidé de ne pas retenir la possibilité d'appliquer la méthode simplifiée proposée par IFRS 9 §5.5.15.

Méthodologie d'évaluation de la dégradation du risque de crédit et des pertes de crédit attendues

Les principes d'évaluation de la dégradation du risque de crédit et des pertes de crédit attendues s'appliquant à la très grande majorité des expositions du groupe sont décrits ci-dessous. Seuls quelques portefeuilles d'établissements du groupe – correspondant à un volume d'expositions limité – peuvent ne pas être traités selon les méthodes décrites ci-après et se voir appliquer des techniques d'évaluation ad hoc.

Augmentation significative du risque de crédit

L'augmentation significative du risque de crédit s'apprécie sur une base individuelle, pour chaque instrument, en tenant compte de toutes les informations raisonnables et justifiables et en comparant le risque de défaillance sur l'instrument financier à la date de clôture avec le risque de défaillance sur l'instrument financier à la date de la comptabilisation initiale. Une approche par contrepartie (avec application du principe de contagion à tous les encours sur la contrepartie considérée) est possible notamment au regard du critère qualitatif Watchlist.

Conformément à la norme IFRS 9, un encours d'une contrepartie ayant l'objet d'une dégradation significative du risque de crédit (statut 2) qui vient d'être originé sera classé en Statut 1.

L'appréciation de la détérioration repose sur la comparaison des probabilités de défaut ou des notations en date de comptabilisation initiale des instruments financiers avec celles existant en date de clôture. Les mêmes principes sont appliqués pour l'amélioration de la dégradation significative du risque de crédit.

Par ailleurs, il existe selon la norme une présomption réfutable d'augmentation significative du risque de crédit associé à un actif financier depuis la comptabilisation initiale lorsque les paiements contractuels subissent un retard de plus de 30 jours.

En particulier, les moratoires accordés en soutien aux entreprises traversant des difficultés de trésorerie généralisées, ainsi que l'octroi de prêts garantis par l'état (PGE), ne conduisent pas à eux seuls à considérer l'existence de difficultés financières remettant en cause la capacité de la contrepartie à honorer ses accords contractuels à maturité. En conséquence, les principes mentionnés trouvent pleinement à s'appliquer suivant la situation spécifique de la contrepartie.

La mesure de la dégradation du risque permet dans la majorité des cas de constater une dépréciation en Statut 2 avant que la transaction ne soit dépréciée individuellement (Statut 3).

L'évaluation de l'augmentation significative du risque de crédit est faite au niveau de chaque instrument en se basant sur des indicateurs et des seuils qui varient selon la nature de l'exposition et le type de contrepartie.

Plus précisément, l'évaluation de la variation du risque de crédit s'effectue sur la base des critères suivants :

- Sur les portefeuilles de Particuliers, Professionnels, Petites et Moyennes Entreprises, Secteur Public et Logement Social : la mesure de la dégradation du risque de crédit repose sur une combinaison de critères quantitatifs et qualitatifs. Le critère quantitatif s'appuie sur la mesure de la variation de la probabilité de défaut à un an (en moyenne de cycle) depuis la comptabilisation initiale. Les critères qualitatifs complémentaires permettent de classer en Statut 2 l'ensemble des contrats présentant des impayés de plus de 30 jours (la présomption d'impayés de 30 jours n'est donc pas réfutée), en note sensible, en situation de réaménagements en présence de difficultés financières si les critères du déclassement en défaut ne sont pas remplis ;
- Sur les portefeuilles de Grandes Entreprises, Banques et Souverains : le critère quantitatif s'appuie sur le niveau de variation de la notation depuis la comptabilisation initiale. Les mêmes critères qualitatifs que sur les Particuliers, Professionnels et Petites et Moyennes Entreprises s'appliquent, ainsi que des critères complémentaires fonction de l'évolution de la notation sectorielle et du niveau de risque pays ;
- Sur les Financements Spécialisés : les critères appliqués varient selon les caractéristiques des expositions et le dispositif de notation afférent. Les expositions notées sous le moteur dédié aux expositions de taille importante sont traitées de la même manière que les Grandes Entreprises ; les autres expositions sont traitées à l'instar des Petites et Moyennes Entreprises.

Pour l'ensemble de ces portefeuilles, les notations sur lesquelles s'appuie la mesure de la dégradation du risque correspondent aux notations issues des systèmes internes lorsque celles-ci sont disponibles, ainsi que sur des notes externes, notamment en l'absence de notation interne.

La norme permet de considérer que le risque de crédit d'un instrument financier n'a pas augmenté de façon significative depuis la comptabilisation initiale si ce risque est considéré comme faible à la date de clôture. Cette disposition est appliquée pour les titres de dette notés investment grade et gérés dans le cadre de la réserve de liquidité de BPCE, telle que définie par la réglementation Bâle 3. La qualification « Investment grade » correspond aux notes dont le niveau est supérieur ou égal à BBB- ou son équivalent chez Standards and Poors, Moody's ou Fitch.

Conformément à la norme IFRS 9, la prise en compte des garanties et sûretés n'influe pas sur l'appréciation de la dégradation significative du risque de crédit : celle-ci s'appuie sur l'évolution du risque de crédit sur le débiteur sans tenir compte des garanties.

Mesure des pertes de crédit attendues

Les pertes de crédit attendues sont définies comme étant une estimation des pertes de crédit (c'est-à-dire la valeur actuelle des déficits de trésorerie) pondérées par la probabilité d'occurrence de ces pertes au cours de la durée de vie attendue des instruments financiers. Elles sont calculées de manière individuelle, pour chaque exposition.

En pratique, pour les instruments financiers classés en Statut 1 ou en Statut 2, les pertes de crédit attendues sont calculées comme le produit de plusieurs paramètres :

- Flux attendus sur la durée de vie de l'instrument financier, actualisés en date de valorisation - ces flux étant déterminés en fonction des caractéristiques du contrat et de son taux d'intérêt effectif et, pour les crédits immobiliers, du niveau de remboursement anticipé attendu sur le contrat ;
- Taux de perte en cas de défaut (LGD, Loss Given Default) ;
- Probabilités de défaut (PD), sur l'année à venir dans le cas des instruments financiers en Statut 1, jusqu'à la maturité du contrat dans le cas des instruments financiers en Statut 2.

La méthodologie développée s'appuie sur les concepts et les dispositifs existants notamment sur les modèles internes développés dans le cadre du calcul des exigences réglementaires en fonds propres (dispositif balois) et sur les modèles de projections utilisés dans le dispositif de stress tests. Des ajustements spécifiques sont réalisés pour se mettre en conformité avec les spécificités de la norme IFRS 9 :

- Les paramètres IFRS 9 visent ainsi à estimer de façon juste les pertes de crédit attendues dans un cadre de provisionnement comptable, tandis que les paramètres prudentiels sont dimensionnés de façon prudente dans un cadre réglementaire. Plusieurs marges de prudence appliquées sur les paramètres prudentiels sont en conséquence retraitées ;
- Les paramètres IFRS 9 doivent permettre d'estimer les pertes de crédit attendues jusqu'à la maturité du contrat, tandis que les paramètres prudentiels sont définis afin d'estimer les pertes attendues sur un horizon d'un an. Les paramètres à un an sont donc projetés sur des horizons longs ;
- Les paramètres IFRS 9 doivent tenir compte de la conjoncture économique anticipée sur l'horizon de projection (forward-looking), tandis que les paramètres prudentiels correspondent à des estimations moyenne de cycle (pour la PD) ou bas de cycle (pour la LGD et les flux attendus sur la durée de vie de l'instrument financier). Les paramètres prudentiels de PD et de LGD sont donc également ajustés selon ces anticipations sur la conjoncture économique.

Les modalités de mesure des pertes de crédit attendues tiennent compte des biens affectés en garantie et des autres rehaussements de crédit qui font partie des modalités contractuelles et que l'entité ne comptabilise pas séparément. L'estimation des insuffisances de flux de trésorerie attendues d'un instrument financier garanti reflète le montant et le calendrier de recouvrement des garanties.

Prise en compte des informations de nature prospective

Le Groupe BPCE prend en compte des informations prospectives à la fois dans l'estimation de l'augmentation significative du risque de crédit et dans la mesure des pertes de crédit attendues.

Le montant des pertes de crédit attendues est calculé sur la base d'une moyenne des ECL par scénarios pondérés par la probabilité d'occurrence de ces scénarios, tenant compte des événements passés, des circonstances actuelles et des prévisions raisonnables et justifiables de la conjoncture économique.

S'agissant de la détermination de l'augmentation significative du risque de crédit, au-delà des règles basées sur la comparaison des paramètres de risque entre la date de comptabilisation initiale et la date de reporting, celle-ci est complétée par la prise en compte d'informations prospectives comme des paramètres macro-économiques sectoriels ou géographiques, susceptibles d'augmenter le montant de pertes de crédit attendues de certaines expositions. Ainsi, les établissements du groupe évaluent les expositions considérées au regard des caractéristiques locales et sectorielles de leur portefeuille.

Dans le contexte de la crise de la Covid-19, des provisions complémentaires ont été comptabilisées en couverture de risques spécifiques sur certains secteurs dont, à titre principal, le tourisme, l'hôtellerie, la restauration, le commerce-distribution spécialisé et la communication-événementiel. Dans ce contexte, le groupe a développé et a considérablement renforcé le suivi des secteurs impactés. L'approche de suivi sectoriel permet une classification des secteurs et sous-secteurs économiques établie de manière centralisée par la direction des risques du Groupe BPCE et mise à jour mensuellement.

Dans le contexte de crise sanitaire et la difficulté à apprécier au plus juste la situation de risque des contreparties, des ajustements conservateurs complémentaires d'ECL ont été effectués, le cas échéant :

- Sur les portefeuilles de crédit des Moyennes Entreprises, qui ne disposent pas de notations automatiques, les notes de certaines contreparties ont été dégradées au travers d'une grille diffusée au sein des établissements du groupe. Les notes tiennent notamment compte de l'endettement additionnel du débiteur résultant des mesures de soutien accordées (dont PGE) ;
- Sur les portefeuilles de crédit des Professionnels et Petites Entreprises, notés automatiquement, l'amélioration mécanique des notations sous l'effet des mesures de soutien de l'Etat (impact positif des moratoires et PGE sur la situation de trésorerie de ces contreparties) a été neutralisée et la note la plus basse depuis mars 2020 a été prise en compte.

Méthodologie de calcul de pertes attendues

Les paramètres utilisés pour la mesure des pertes de crédit attendues sont ajustés à la conjoncture économique via la définition de trois scénarios économiques définis sur un horizon de trois ans :

- le scénario central a été mis à jour à partir des scénarios déterminés par les économistes du groupe en septembre ;
- un scénario pessimiste, correspondant à une réalisation plus dégradée des variables macro-économiques définies dans le cadre du scénario central ;
- un scénario optimiste, correspondant à une réalisation plus favorable des variables macro-économiques définies dans le cadre du scénario central.

Les variables définies dans chacun de ces scénarios permettent la déformation des paramètres de PD et de LGD et le calcul d'une perte de crédit attendue pour chacun des scénarios économiques. La projection des paramètres sur les horizons supérieurs à 3 ans se fait sur le principe d'un retour progressif à leur moyenne long-terme. Les modèles utilisés pour déformer les paramètres de PD et de LGD s'appuient sur ceux développés dans le dispositif de stress tests dans un objectif de cohérence. Ces scénarios économiques sont associés à des probabilités d'occurrence, permettant in fine le calcul d'une perte moyenne probable utilisée comme montant de la perte de crédit attendue IFRS 9.

Chaque scénario est pondéré en fonction de sa proximité au consensus de Place (Consensus Forecast) sur les principales variables économiques de chaque périmètre ou marché significatif du groupe.

Les projections sont déclinées, sur le marché français principalement, au travers des principales variables macro-économiques : le PIB, le taux de chômage et les taux d'intérêts français sur la dette souveraine française.

Le poids à attribuer aux pertes de crédit attendues calculées dans chacun des scénarios est défini comme suit :

- 60% pour le scénario central,
- 35% pour le scénario pessimiste,
- 5% pour le scénario optimiste.

Du fait de l'incertitude liée au contexte de crise sanitaire, ces bornages sont beaucoup plus écartés du scénario central que dans un contexte habituel hors crise. La méthode actuelle prend en compte les déviations passées des données du consensus à partir desquelles sont mesurées les probabilités d'occurrence des scénarios pessimistes et optimistes. L'incertitude du contexte fait que la méthode a dû être adaptée afin de rendre atteignable ces bornages. Cette adaptation consiste à aligner la dispersion précédemment calibrée sur les déviations de consensus sur l'incertitude actuelle, estimée via la dispersion des prévisions composant ledit consensus.

Dans le contexte de la crise Covid-19, d'importantes mesures de soutien de l'état ont été mises en place. Le groupe a retenu comme hypothèse que ces mesures ont eu pour impact de décaler les effets de la crise dans le temps d'environ 9 mois (entre les 6 mois de moratoires et les 12 mois de délai de remboursement des PGE). Des mesures telles que le chômage partiel ont pour conséquence qu'une partie significative de l'impact de la crise est absorbée par la puissance publique (notes de la Banque de France et de OFCE - Observatoire Français des Conjonctures Economiques). Cela se traduit dans le dispositif de modélisation du Groupe BPCE par une modération de 60% de l'impact sur les paramètres de calcul des ECL des déviations de la croissance de sa tendance long terme.

La sensibilité des pertes de crédit attendues pour la Banque Populaire Bourgogne Franche-Comté liée à l'incertitude du niveau de modération et du décalage de 3 mois du scénario macro-économique a été estimée :

- Une variation du facteur de modération de +/-10% autour de la valeur retenue de 60% a un impact d'environ +/- 0,7 million d'euros ;
- Un décalage de 3 mois supplémentaire, à 12 mois, entraînerait une dotation supplémentaire d'environ 1,6 million d'euros ;
- Une augmentation de la probabilité d'occurrence du scénario pessimiste de 5%, aux dépens du scénario central, entraînerait la constatation d'une dotation complémentaire de 0,1 million d'euros.

La définition et la revue de ces scénarios suit la même organisation et gouvernance que celle définie pour le processus budgétaire, avec une revue trimestrielle depuis la crise de la Covid-19 sur la base de propositions de la recherche économique et une validation par le Comité de Direction Générale. Les probabilités d'occurrence des scénarios sont quant à elles revues trimestriellement par le Comité Watch List et Provisions du groupe. Les paramètres ainsi définis permettent l'évaluation des pertes de crédit attendues de l'ensemble des expositions, qu'elles appartiennent à un périmètre homologué en méthode interne ou traité en standard pour le calcul des actifs pondérés en risques.

Le dispositif de validation des modèles IFRS 9 s'intègre pleinement dans le dispositif de validation déjà en vigueur au sein du groupe. La validation des modèles suit ainsi un processus de revue par une cellule indépendante de validation interne, la revue de ces travaux en comité modèle groupe et un suivi des préconisations émises par la cellule de validation.

Modalités d'évaluation des encours qui relèvent du Statut 3

Les actifs financiers pour lesquels existe une indication objective de perte liée à un événement qui caractérise un risque de contrepartie avéré et qui intervient après leur comptabilisation initiale sont considérés comme relevant du Statut 3. Les critères d'identification des actifs sont alignés avec la définition du défaut telle que définie à l'article 178 du règlement européen n°575/2013 du 26 juin 2013 relatif aux exigences prudentielles applicables aux établissements de crédit en cohérence avec les orientations de l'EBA (EBA/GL/2016/07) sur l'application de la définition du défaut et le règlement délégué 2018/1845 de la Banque Centrale Européenne relatif au seuil d'évaluation de l'importance des arriérés sur des obligations de crédit, applicable au plus tard au 31 décembre 2020.

Les prêts et créances sont considérés comme dépréciés et relèvent du Statut 3 si les deux conditions suivantes sont réunies :

- il existe des indices objectifs de dépréciation sur base individuelle ou sur base de portefeuilles : il s'agit « d'événements déclenchant » ou « événements de pertes » qui caractérisent un risque de contrepartie et qui interviennent après la comptabilisation initiale des prêts concernés. Constituent notamment un indice objectif de dépréciation :
 - o la survenance d'un arriéré depuis trois mois consécutifs au moins (6 mois consécutifs au moins pour les créances sur des collectivités locales) dont le montant est supérieur aux seuils absolu (de 100€ pour une exposition retail sinon 500€) et relatif de 1% des expositions de la contrepartie,
 - o ou, la restructuration de crédits en cas d'atteinte de certains critères ou, indépendamment de tout impayé, l'observation de difficultés financières de la contrepartie amenant à considérer que tout ou partie des sommes dues ne seront pas recouvrées. A noter que les encours restructurés sont classés en Statut 3 lorsque la perte est supérieure à 1% de la différence entre la valeur actuelle nette avant restructuration et la valeur actuelle nette après restructuration ;
 - o ou la mise en œuvre de procédures contentieuses.
- ces événements sont susceptibles d'entraîner la constatation de pertes de crédit avérées (incurred credit losses), c'est-à-dire de pertes de crédit attendues (expected credit losses) pour lesquelles la probabilité d'occurrence est devenue certaine.

Les titres de dettes tels que les obligations ou les titres issus d'une titrisation (ABS, CMBS, RMBS, CDO cash), sont considérés comme dépréciés et relèvent du Statut 3 lorsqu'il existe un risque de contrepartie avéré.

Les indicateurs de dépréciation utilisés pour les titres de dettes au Statut 3 sont, quel que soit leur portefeuille de destination, identiques à ceux retenus dans l'appréciation sur base individuelle du risque avéré des prêts et créances. Pour les titres supersubordonnés à durée indéterminée (TSSDI) répondant à la définition de passifs financiers au sens de la norme IAS 32, une attention particulière est également portée lorsque l'émetteur peut, sous certaines conditions, ne pas payer le coupon ou proroger l'émission au-delà de la date de remboursement prévue.

Les dépréciations pour pertes de crédit attendues des actifs financiers au Statut 3 sont déterminées par différence entre le coût amorti et le montant recouvrable de la créance, c'est-à-dire, la valeur actualisée des flux futurs estimés recouvrables, que ces flux de trésorerie proviennent de l'activité de la contrepartie ou qu'ils proviennent de l'activation éventuelle des garanties. Pour les actifs à court terme (durée inférieure à un an), il n'est pas fait recours à l'actualisation des flux futurs. La dépréciation se détermine de manière globale sans distinction entre intérêts et capital. Les pertes de crédit attendues relatives aux engagements hors bilan au Statut 3 sont prises en compte au travers de provisions comptabilisées au passif du bilan. Elles se calculent sur la base d'échéanciers, déterminés selon les historiques de recouvrement constatés par catégorie de créances.

Aux fins de l'évaluation des pertes de crédit attendues, il est tenu compte dans l'estimation des insuffisances de flux de trésorerie attendues, des biens affectés en garantie ainsi que des autres rehaussements de crédit qui font partie intégrante des modalités contractuelles de l'instrument et que l'entité ne comptabilise pas séparément.

Comptabilisation des dépréciations sur les actifs au coût amorti et en juste valeur par capitaux propres et des provisions sur les engagements de financement et de garantie

Pour les instruments de dette comptabilisés au bilan dans la catégorie des actifs financiers au coût amorti, les dépréciations constatées viennent corriger le poste d'origine de l'actif présenté au bilan pour sa valeur nette (quel que soit le statut de l'actif : S1, S2 ou S3 ou POCI). Les dotations et reprises de dépréciation sont comptabilisées au compte de résultat au poste « Coût du risque de crédit ».

Pour les instruments de dette comptabilisés au bilan dans la catégorie des actifs financiers à la juste valeur par capitaux propres, les dépréciations sont portées au passif du bilan au niveau des capitaux propres recyclables, en contrepartie du poste « Coût du risque de crédit » au compte de résultat (quel que soit le statut de l'actif : S1, S2 ou S3 ou POCI).

Pour les engagements donnés de financement et de garantie financière, les provisions sont inscrites dans le poste « Provisions » au passif du bilan (indépendamment du statut de l'engagement donné : S1, S2 ou S3 ou POCI). Les dotations et reprises de provisions sont comptabilisées au compte de résultat au poste « Coût du risque de crédit ».

7.1.2.1 Variation des valeurs brutes comptables et des dépréciations pour pertes de crédit attendues des actifs financiers par capitaux propres

	Statut 1		Statut 2		Statut 3		Actifs dépréciés dès leur origination ou leur acquisition (S2 POCI)		Actifs dépréciés dès leur origination ou leur acquisition (S3 POCI)		TOTAL	
	Valeur brute Comptable	Dépréciations pour pertes de crédit attendues	Valeur brute Comptable	Dépréciations pour pertes de crédit attendues	Valeur brute Comptable	Dépréciations pour pertes de crédit attendues	Valeur brute Comptable	Dépréciations pour pertes de crédit attendues	Valeur brute Comptable	Dépréciations pour pertes de crédit attendues	Valeur brute Comptable	Dépréciations pour pertes de crédit attendues
Solde au 31/12/2019	483 248	(29)			4 063	(2 820)					487 311	(2 849)
Nouveaux contrats originés ou acquis	10 668										10 668	
Modifications de flux contractuels ne donnant pas lieu à décomptabilisation												
Variations liées à l'évolution des paramètres du risque de crédit (hors transferts)	70 716	(676)			(1 187)	311					69 529	(365)
Contrats intégralement remboursés ou cédés au cours de la période	(131 574)	1									(131 574)	1
Réduction de valeur (passage en pertes)												
Transferts d'actifs financiers												
Transferts vers S1												
Transferts vers S2												
Transferts vers S3												
Changements de modèle												
Autres mouvements	427	2			1 137	(826)					1 564	(824)
Solde au 31/12/2020	433 485	(702)			4 013	(3 335)					437 498	(4 037)

7.1.2.2 Variation des valeurs brutes comptables et des dépréciations pour pertes de crédit des prêts et créances aux établissements de crédit

	Statut 1		Statut 2		Statut 3		Actifs dépréciés dès leur origination ou leur acquisition (S2 POCI)		Actifs dépréciés dès leur origination ou leur acquisition (S3 POCI)		TOTAL	
	Valeur brute Comptable	Dépréciations pour pertes de crédit attendues	Valeur brute Comptable	Dépréciations pour pertes de crédit attendues	Valeur brute Comptable	Dépréciations pour pertes de crédit attendues	Valeur brute Comptable	Dépréciations pour pertes de crédit attendues	Valeur brute Comptable	Dépréciations pour pertes de crédit attendues	Valeur brute Comptable	Dépréciations pour pertes de crédit attendues
Solde au 31/12/2019	2 595 328	(42)		9							2 595 337	(42)
Nouveaux contrats originés ou acquis												
Modifications de flux contractuels ne donnant pas lieu à décomptabilisation												
Variations liées à l'évolution des paramètres du risque de crédit (hors transferts)	1 351 436	(27)	(183 838)	(7)							1 167 597	(35)
Contrats intégralement remboursés ou cédés au cours de la période	(18 101)										(18 101)	
Réduction de valeur (passage en pertes)												
Transferts d'actifs financiers	70		(119)								(49)	
Transferts vers S1	70		(119)								(49)	
Transferts vers S2												
Transferts vers S3												
Changements de modèle												
Autres mouvements	(190 896)	34	184 044								(6 852)	34
Solde au 31/12/2020	3 737 837	(35)	95	(7)							3 737 932	(42)

Les prêts et créances aux établissements de crédit inscrits en statut 1 incluent notamment les fonds centralisés à la Caisse des Dépôts et Consignations, soit 1 079 591 milliers d'euros au 31 décembre 2020, contre 1 261 318 milliers d'euros au 31 décembre 2019. Ils incluent également les encours de prêts accordés à BPCE SA, soit 1 055 447 milliers d'euros au 31 décembre 2020, contre 520 255 milliers d'euros au 31 décembre 2019, ainsi que les créances à vue auprès de BPCE SA, soit 1 479 796 milliers d'euros au 31 décembre 2020 et 380 383 milliers d'euros au 31 décembre 2019.

7.1.2.3 Variation des valeurs brutes comptables et des dépréciations pour pertes de crédit des prêts et créances à la clientèle au coût amorti

	Statut 1		Statut 2		Statut 3		Actifs dépréciés dès leur origination ou leur acquisition (S2 POCI)		Actifs dépréciés dès leur origination ou leur acquisition (S3 POCI)		TOTAL	
	Valeur brute Comptable	Dépréciations pour pertes de crédit attendues	Valeur brute Comptable	Dépréciations pour pertes de crédit attendues	Valeur brute Comptable	Dépréciations pour pertes de crédit attendues	Valeur brute Comptable	Dépréciations pour pertes de crédit attendues	Valeur brute Comptable	Dépréciations pour pertes de crédit attendues	Valeur brute Comptable	Dépréciations pour pertes de crédit attendues
Solde au 31/12/2019	11 952 465	(19 671)	861 840	(34 253)	451 566	(211 770)					13 265 871	(265 695)
Nouveaux contrats originés ou acquis	2 634 862	(7 377)	3 492	(90)					23 396	(1 847)	2 661 750	(9 314)
Modifications de flux contractuels ne donnant pas lieu à décomptabilisation												
Variations liées à l'évolution des paramètres du risque de crédit (hors transferts)	512 670	(17 035)	(87 424)	(4 714)	(14 918)	32 044				(216)	410 329	10 079
Contrats intégralement remboursés ou cédés au cours de la période	(865 442)	88	(74 200)	55	(67 108)	1 327					(1 006 750)	1 470
Réduction de valeur (passage en pertes)					(33 419)	29 233					(33 419)	29 233
Transferts d'actifs financiers	(429 073)	21 363	361 062	(18 606)	52 935	(22 180)	1 855		(1 855)		(15 076)	(19 423)
Transferts vers S1	336 085	(1 093)	(331 138)	3 508	(12 666)	429					(7 220)	2 844
Transferts vers S2	(709 083)	13 415	743 220	(32 999)	(38 860)	4 944	1 855		(1 855)		(4 723)	(14 640)
Transferts vers S3	(56 075)	9 041	(51 020)	10 886	104 462	(27 553)					(2 633)	(7 627)
Changements de modèle												
Autres mouvements	39 072	544	180	(7 442)	42 985	(31 837)					82 237	(38 734)
Solde au 31/12/2020	13 844 554	(22 088)	1 064 951	(65 049)	432 042	(203 183)	1 855		21 541	(2 063)	15 364 942	(292 384)

Les instruments financiers sont répartis en trois catégories (statuts ou stage) selon la dégradation du risque de crédit observée depuis leur comptabilisation initiale. Cette dégradation est mesurée sur la base de la notation en date d'arrêt, y compris si celle-ci a subi une amélioration mécanique sous l'effet des mesures de soutien de l'Etat (impact positif des moratoires et PGE décrit infra et dans la note 1.5.2). Les encours concernés par cette amélioration mécanique et qui pourraient être transférés en statut 2 s'élèvent à 116 millions d'euros. Ce transfert n'aurait pas d'impact sur le coût du risque dans la mesure où cette amélioration a été neutralisée dans le calcul des dépréciations décrit infra.

Par ailleurs, des provisions complémentaires d'un montant de 26 millions d'euros ont été comptabilisées en 2020 pour couvrir les risques de dégradation significative du risque de crédit sur les secteurs du tourisme, de l'hôtellerie, de la restauration, du commerce-distribution spécialisé, du commerce-distribution spécialisé et de la communication-événementiel. Les encours couverts par ces provisions totalisent 344 millions d'euros au 31 décembre 2020 classés en S2 (dont 294 millions d'euros ont fait l'objet d'un déclassement de S1 vers S2 à cet effet). Ils feront l'objet d'un suivi rapproché en 2021, tel que décrit à la note 1.5.2.1.

7.1.2.4 Variation des valeurs brutes comptables et des provisions pour pertes de crédit des engagements de financement donnés

	Statut 1		Statut 2		Statut 3		Actifs dépréciés dès leur origination ou leur acquisition (S2 POCI)		Actifs dépréciés dès leur origination ou leur acquisition (S3 POCI)		TOTAL	
	Valeur brute Comptable	Dépréciations pour pertes de crédit attendues	Valeur brute Comptable	Dépréciations pour pertes de crédit attendues	Valeur brute Comptable	Dépréciations pour pertes de crédit attendues	Valeur brute Comptable	Dépréciations pour pertes de crédit attendues	Valeur brute Comptable	Dépréciations pour pertes de crédit attendues	Valeur brute Comptable	Dépréciations pour pertes de crédit attendues
Solde au 31/12/2019	1 228 035	1 950	106 674	1 337	17 264	10 969					1 351 973	14 256
Nouveaux contrats originés ou acquis	779 816	1 862	6 606	41							766 422	1 903
Modifications de flux contractuels ne donnant pas lieu à décomptabilisation												
Variations liées à l'évolution des paramètres du risque de crédit (hors transferts)	(214 713)	78	6 520	525	5 487	8 180					(202 706)	8 783
Contrats intégralement remboursés ou cédés au cours de la période	(316 759)	(12)	(24 510)	(3)	(964)						(342 233)	(15)
Réduction de valeur (passage en pertes)												
Transferts d'actifs financiers	16 352	(319)	(20 881)	322	2 750	(15)					(1 779)	(12)
Transferts vers S1	58 595	266	(52 759)	(570)	(457)	(7)					5 379	(311)
Transferts vers S2	(40 959)	(585)	36 449	892		(8)					(4 510)	299
Transferts vers S3	(1 284)		(4 571)		3 207						(2 648)	
Changements de modèle												
Autres mouvements	(16 315)	(127)	23 368	(309)	(1 566)	(10 852)					5 487	(11 288)
Solde au 31/12/2020	1 476 416	3 432	97 777	1 913	22 971	8 282					1 597 164	13 627

7.1.2.5 Variation des valeurs brutes comptables et des provisions pour pertes de crédit des engagements de garantie donnés

	Statut 1		Statut 2		Statut 3		Actifs dépréciés dès leur origination ou leur acquisition (S2 POCI)		Actifs dépréciés dès leur origination ou leur acquisition (S3 POCI)		TOTAL	
	Valeur brute Comptable	Dépréciations pour pertes de crédit attendues	Valeur brute Comptable	Dépréciations pour pertes de crédit attendues	Valeur brute Comptable	Dépréciations pour pertes de crédit attendues	Valeur brute Comptable	Dépréciations pour pertes de crédit attendues	Valeur brute Comptable	Dépréciations pour pertes de crédit attendues	Valeur brute Comptable	Dépréciations pour pertes de crédit attendues
Solde au 31/12/2019	370 493	566	28 318	533	17 331						416 142	1 099
Nouveaux contrats originés ou acquis	115 259	198									115 259	198
Modifications de flux contractuels ne donnant pas lieu à décomptabilisation												
Variations liées à l'évolution des paramètres du risque de crédit (hors transferts)	(19 651)	12	(4 117)	(144)	465	(32)					(23 303)	(164)
Contrats intégralement remboursés ou cédés au cours de la période	(78 144)	(28)	(5 616)	(1)	(2 485)						(86 245)	(29)
Réduction de valeur (passage en pertes)												
Transferts d'actifs financiers	924	(65)	(5 224)	30	3 082	(9)					(1 218)	(44)
Transferts vers S1	14 538	44	(14 967)	(106)	(282)	(6)					(711)	(68)
Transferts vers S2	(10 949)	(109)	10 677	136	(229)	(3)					(501)	24
Transferts vers S3	(2 665)		(934)		3 593						(6)	
Changements de modèle												
Autres mouvements	6 300	(16)	(5 866)	(26)	(3)	41					431	(1)
Solde au 31/12/2020	395 181	667	7 495	392	18 390						421 066	1 059

7.1.3 Mesure et gestion du risque de crédit

Le risque de crédit se matérialise lorsqu'une contrepartie est dans l'incapacité de faire face à ses obligations et peut se manifester par la migration de la qualité de crédit voire par le défaut de la contrepartie.

Les engagements exposés au risque de crédit sont constitués de créances existantes ou potentielles et notamment de prêts, titres de créances ou de propriété ou contrats d'échange de performance, garanties de bonne fin ou engagements confirmés ou non utilisés.

Les procédures de gestion et les méthodes d'évaluation des risques de crédit, la concentration des risques, la qualité des actifs financiers sains, l'analyse et la répartition des encours sont communiquées dans le rapport sur la gestion des risques.

7.1.4 Garanties reçues sur des instruments dépréciés sous IFRS 9

Le tableau ci-dessous présente l'exposition de l'ensemble des actifs financiers du Groupe BPCE au risque de crédit et de contrepartie. Cette exposition au risque de crédit (déterminée sans tenir compte de l'effet des compensations non comptabilisées et des collatéraux) et au risque de contrepartie correspond à la valeur nette comptable des actifs financiers.

	Exposition maximale au risque (2)	Dépréciations	Exposition maximale nette de dépréciation (3)	Garanties
<i>En milliers d'euros</i>				
Classe d'instruments financiers dépréciés (S3) (1)				
Titres de dettes au coût amorti				
Prêts et créances aux établissements de crédit au coût amorti				
Prêts et créances à la clientèle au coût amorti	453 583	(205 245)	248 338	261 131
Titres de dettes - Juste valeur par capitaux propres recyclables	(2 657)	(3 335)	678	
Prêts et créances aux établissements de crédit - JVOCI R				
Prêts et créances à la clientèle - JVOCI R				
Engagements de financement	22 971	(8 282)	14 689	
Engagements de garantie	18 390		18 390	
TOTAL DES INSTRUMENTS FINANCIERS DEPRECIÉS (S3)	492 287	(216 862)	282 095	261 131

(1) Actifs dépréciés postérieurement à leur origination/acquisition (Statut 3) ou dès leur origination / acquisition (POCI)

(2) Valeur brute comptable

(3) Valeur comptable au bilan

7.1.5 Garanties reçues sur des instruments non soumis aux règles de dépréciation IFRS9

En milliers d'euros	Exposition maximale au risque (1)	Garanties
Actifs financiers à la juste valeur par résultat		
Titres de dettes	4 983	
Prêts	29 783	
Dérivés de transaction	3 364	
Total	38 130	

(1) Valeur comptable au bilan

7.1.6 Mécanismes de réduction du risque de crédits : actifs obtenus par prise de possession de garantie

La Banque Populaire Bourgogne Franche-Comté ne détient pas d'actifs obtenus par prise de possession de garantie.

7.1.7 Actifs financiers modifiés depuis le début de l'exercice, dont la dépréciation était calculée sur la base des pertes de crédit attendues à maturité au début de l'exercice

Principes comptables

Les contrats modifiés sont des actifs financiers renégociés, restructurés ou réaménagés en présence ou non de difficultés financières et ne donnant pas lieu à décomptabilisation en l'absence du caractère substantiel des modifications apportées.

Un profit ou une perte sont à comptabiliser en résultat dans le poste « Coût du risque de crédit » en cas de modification.

La valeur comptable brute de l'actif financier doit être recalculée de manière à ce qu'elle soit égale à la valeur actualisée des flux de trésorerie contractuels renégociés ou modifiés au taux d'intérêt effectif initial.

Certains actifs financiers dont la dépréciation était calculée sur la base des pertes de crédit attendues à maturité, ont été modifiés depuis le début de l'exercice. Cependant, ces actifs financiers sont non significatifs au regard du bilan et du compte de résultat de l'entité.

7.1.8 Actifs financiers modifiés depuis leur comptabilisation initiale, dont la dépréciation avait été calculée sur la base des pertes de crédit attendues à maturité, et dont la dépréciation a été réévaluée sur la base des pertes de crédit attendues à un an depuis le début de l'exercice

Certains actifs financiers dont la dépréciation avait été calculée sur la base des pertes de crédit attendues à maturité, ont été modifiés depuis leur comptabilisation initiale et ont vu leur dépréciation réévaluée sur la base des pertes de crédit attendues à un an depuis le début de l'exercice du fait d'une amélioration de leur risque de crédit. Cependant, ces actifs financiers sont non significatifs au regard du bilan de l'entité.

7.1.9 Encours restructurés

Réaménagements en présence de difficultés financières

en milliers d'euros	Exercice 2020			Exercice 2019		
	Prêts et créances	Engagements hors bilan	Total	Prêts et créances	Engagements hors bilan	Total
Encours restructurés dépréciés	128 444		128 444	89 463		89 463
Encours restructurés sains	123 370		123 370	30 984		30 984
TOTAL DES ENCOURS RESTRUCTURÉS	251 814		251 814	120 447		120 447
Dépréciations	(41 714)		(41 714)	(31 079)		(31 079)
Garanties reçues	197 533		197 533	85 515		85 515

Analyse des encours bruts

en milliers d'euros	Exercice 2020			Exercice 2019		
	Prêts et créances	Engagements hors bilan	Total	Prêts et créances	Engagements hors bilan	Total
Réaménagement : modifications des termes et conditions	240 282		240 282	108 236		108 236
Réaménagement : refinancement	11 532		11 532	12 210		12 210
TOTAL DES ENCOURS RESTRUCTURÉS	251 814		251 814	120 446		120 446

Zone géographique de la contrepartie

en milliers d'euros	Exercice 2020			Exercice 2019		
	Prêts et créances	Engagements hors bilan	Total	Prêts et créances	Engagements hors bilan	Total
France	251 147		251 147	120 020		120 020
Autres pays	667		667	426		426
TOTAL DES ENCOURS RESTRUCTURÉS	251 814		251 814	120 446		120 446

7.1.10 Répartition par tranche de risque des instruments financiers soumis au calcul de pertes de crédit attendues selon IFRS9

en milliers d'euros	Valeur brute comptable ou montant nominal								Dépréciations ou provisions pour pertes de crédit attendues							
	0,00 à <0,15	0,15 à <0,25	0,25 à <0,50	0,50 à <0,75	0,75 à <2,50	2,50 à <10,00	10,00 à <100,00	100,00 (défaut)	0,00 à <0,15	0,15 à <0,25	0,25 à <0,50	0,50 à <0,75	0,75 à <2,50	2,50 à <10,00	10,00 à <100,00	100,00 (défaut)
Instruments de dette à la juste valeur par capitaux propres - VB	418 735		4 953		9 797		1 356	11		55		636			678	
Stage - S1	418 735		4 953		9 797			11		55		636				
Stage - S2																
Stage - S3							4 013								3 335	
Titres au coût amorti - VB																
Stage - S1																
Stage - S2																
Stage - S3																
Prêts et créances sur les établissements de crédit et assimilés au coût amorti - VB	3 729 782	-	4 521	958	-	2 575	95	-	1	-	1	-	33	-	7	
Stage - S1	3 729 782	-	4 521	958	-	2 575	95	-	1	-	1	-	33	-	7	
Stage - S2																
Stage - S3																
Prêts et créances sur la clientèle au coût amorti - VB	4 231 388	118 836	3 164 061	1 251 491	3 396 748	1 998 427	750 815	453 176	698	48	1 381	1 165	9 107	23 981	50 784	205 219
Stage - S1	4 230 771	118 836	3 159 445	1 242 927	3 284 619	1 646 660	161 148	147	691	48	1 357	1 034	6 398	9 826	2 731	3
Stage - S2	404	-	4 616	8 564	112 097	351 762	589 357	5	7	-	25	131	2 693	14 151	48 042	0
Stage - S3	213	-	-	-	32	5	309	453 024	-	-	-	-	16	4	11	205 215
Engagements de financement donnés - VB	338 270	64 816	267 180	156 845	410 739	266 347	69 996	22 971	29	41	165	147	937	2 328	1 699	8 282
Stage - S1	338 270	64 816	267 127	156 741	402 086	224 141	23 235	22 971	29	41	165	147	900	1 533	617	8 282
Stage - S2	-	-	53	104	8 653	42 205	46 762	-	-	-	-	-	37	794	1 082	-
Stage - S3	-	-	-	-	-	-	-	-	-	-	-	-	-	-	-	-
Engagements de garantie donnés - VB	29 767	8 499	112 986	28 778	123 680	92 197	6 769	18 390	9	10	61	14	195	535	235	
Stage - S1	29 767	8 499	112 986	28 773	122 634	88 049	4 474	18 390	9	10	61	14	177	361	35	
Stage - S2	-	-	-	6	1 047	4 148	2 294	-	-	-	-	-	18	174	200	
Stage - S3	-	-	-	-	-	-	-	18 390	-	-	-	-	-	-	-	
TOTAL	8 747 942	192 152	3 553 700	1 438 072	3 940 964	2 359 546	827 674	495 894	649	3	1 102	1 005	7 339	21 151	48 857	196 258

(1) Pour les besoins de ce tableau, le groupe a retenu la définition suivante pour la valeur brute comptable des actifs à la juste valeur par capitaux propres : la valeur comptable (ie la juste valeur) majorée du montant de correction de valeur pour pertes.

7.2 Risque de marché

Le risque de marché représente le risque pouvant engendrer une perte financière due à des mouvements de paramètres de marché, notamment :

- les taux d'intérêt : le risque de taux correspond au risque de variation de juste valeur ou au risque de variation de flux de trésorerie futurs d'un instrument financier du fait de l'évolution des taux d'intérêt ;
- les cours de change ;
- les prix : le risque de prix résulte des variations de prix de marché, qu'elles soient causées par des facteurs propres à l'instrument ou à son émetteur, ou par des facteurs affectant tous les instruments négociés sur le marché. Les titres à revenu variable, les dérivés actions et les instruments financiers dérivés sur matières premières sont soumis à ce risque ;
- et plus généralement, tout paramètre de marché intervenant dans la valorisation des portefeuilles.

Les systèmes de mesure et de surveillance des risques de marché sont communiqués dans le rapport sur la gestion des risques.

7.3 Risque de taux d'intérêt global et risque de change

Le risque de taux représente pour la banque l'impact sur ses résultats annuels et sa valeur patrimoniale d'une évolution défavorable des taux d'intérêt. Le risque de change est le risque de voir la rentabilité affectée par les variations du cours de change.

La gestion du risque de taux d'intérêt global et la gestion du risque de change sont présentées dans le rapport sur la « Gestion des risques – Risque de liquidité, de taux et de change ».

7.4 Risque de liquidité

Le risque de liquidité représente pour la banque l'impossibilité de faire face à ses engagements ou à ses échéances à un instant donné.

Les procédures de refinancement et les modalités de gestion du risque de liquidité sont communiquées dans le rapport sur la gestion des risques.

Les informations relatives à la gestion du risque de liquidité requises par la norme IFRS 7 sont présentées dans le rapport sur la « Gestion des risques – Risque de liquidité, de taux et de change ».

Le tableau ci-après présente les montants par date d'échéance contractuelle.

Les instruments financiers en valeur de marché par résultat relevant du portefeuille de transaction, les actifs financiers disponibles à la vente à revenu variable, les encours douteux, les instruments dérivés de couverture et les écarts de réévaluation des portefeuilles couverts en taux sont positionnés dans la colonne « Non déterminé ».

En effet, ces instruments financiers sont :

- soit destinés à être cédés ou remboursés avant la date de leur maturité contractuelle ;
- soit destinés à être cédés ou remboursés à une date non déterminable (notamment lorsqu'ils n'ont pas de maturité contractuelle) ;
- soit évalués au bilan pour un montant affecté par des effets de revalorisation.

Les intérêts courus non échus sont présentés dans la colonne « inférieur à 1 mois ».

Les montants présentés sont les montants contractuels hors intérêts prévisionnels.

	Inférieur à 1 mois	De 1 mois à 3 mois	De 3 mois à 1 an	De 1 an à 5 ans	Plus de 5 ans	Non déterminé	Total au 31/12/2020
Caisse, banques centrales	80 965						80 965
Actifs financiers à la juste valeur par résultat							
Actifs financiers à la juste valeur par capitaux propres	7 331	234	25 430	198 410	134 548	666 721	1 032 674
Instruments dérivés de couverture							
Titres au coût amorti							
Prêts et créances sur les établissements de crédit et assimilés au coût amorti	2 964 525	11 197	705 119	42 862	14 188		3 737 891
Prêts et créances sur la clientèle au coût amorti	655 535	306 825	1 930 073	4 829 192	7 201 834	149 100	15 072 559
Écart de réévaluation des portefeuilles couverts en taux							
ACTIFS FINANCIERS PAR ÉCHÉANCE	3 708 356	318 256	2 660 622	5 070 464	7 350 570	815 821	19 924 089
Banques centrales							
Passifs financiers à la juste valeur par résultat							
Instruments dérivés de couverture							
Dettes représentées par un titre	910	11 837	60 764	19 897	85 908		179 316
Dettes envers les établissements de crédit et assimilés	50 582	84 136	1 326 515	2 345 683	658 696		4 465 612
Dettes envers la clientèle	10 813 145	95 201	356 947	1 942 390	180 985		13 388 668
Dettes subordonnées	79	158	750	4 146	3 526		8 659
Écart de réévaluation des portefeuilles couverts en taux							
PASSIFS FINANCIERS PAR ÉCHÉANCE	10 864 716	191 332	1 744 976	4 312 116	929 115		18 042 255
PASSIFS LOCATIFS PAR ÉCHÉANCE				5 796	1 281		7 077
Engagements de financement donnés en faveur des ets de crédit							
Engagements de financement donnés en faveur de la clientèle	1 000 875	139 692	180 007	43 880	209 739	22 971	1 597 164
TOTAL ENGAGEMENTS DE FINANCEMENT DONNES	1 000 875	139 692	180 007	43 880	209 739	22 971	1 597 164
Engagements de garantie en faveur des ets de crédit		158		418	18 857		19 433
Engagements de garantie en faveur de la clientèle	3 682	13 182	23 063	175 528	167 688	18 390	401 533
TOTAL ENGAGEMENTS DE GARANTIE DONNES	3 682	13 340	23 063	175 946	186 545	18 390	420 966

3.1.2.8 Note 8 - Avantages du personnel

Principes comptables

Les avantages du personnel sont classés en quatre catégories :

- **Les avantages à court terme**, tels que les salaires, congés annuels, primes, la participation et l'intéressement dont le règlement est attendu dans les douze mois de la clôture de l'exercice et se rattachant à cet exercice sont comptabilisés en charges.
- **Les avantages postérieurs à l'emploi** bénéficiant au personnel retraité se décomposent en deux catégories : les régimes à cotisations définies et les régimes à prestations définies.

Les régimes à cotisations définies tels que les régimes nationaux français sont ceux pour lesquels l'obligation du Groupe BPCE se limite uniquement au versement d'une cotisation et ne comportent aucune obligation de l'employeur sur un niveau de prestation. Les cotisations versées au titre de ces régimes sont comptabilisées en charges de l'exercice.

Les avantages postérieurs à l'emploi à prestations définies désignent les régimes pour lesquels le Groupe BPCE s'est engagé sur un montant ou un niveau de prestations.

Les régimes à prestations définies font l'objet d'une provision déterminée à partir d'une évaluation actuarielle de l'engagement prenant en compte des hypothèses démographiques et financières. Lorsque ces régimes sont financés par des fonds externes répondant à la définition d'actifs du régime, la provision est diminuée de la juste valeur de ces actifs.

Le coût des régimes à prestations définies comptabilisé en charge de la période comprend : le coût des services rendus (représentatif des droits acquis par les bénéficiaires au cours de la période), le coût des services passés (écart de réévaluation de la dette actuarielle suite à une modification ou réduction de régime), le coût financier net (effet de désactualisation de l'engagement net des produits d'intérêts générés par les actifs de couverture) et l'effet des liquidations de régime.

Les écarts de réévaluation de la dette actuarielle liés aux changements d'hypothèses démographiques et financières et aux effets d'expérience sont enregistrés en gains et pertes comptabilisés directement en capitaux propres non recyclables en résultat net.

- **Les autres avantages à long terme** comprennent les avantages versés à des salariés en activité et réglés au-delà de douze mois de la clôture de l'exercice. Ils comprennent notamment les primes pour médaille du travail. Ils sont évalués selon une méthode actuarielle identique à celle utilisée pour les avantages postérieurs à l'emploi à prestations définies. Leur mode de comptabilisation diffère sur les écarts de réévaluation de la dette actuarielle qui sont comptabilisés en charges.
- **Les indemnités de cessation d'emploi** sont accordées aux salariés lors de la résiliation de leur contrat de travail avant le départ en retraite, que ce soit en cas de licenciement ou d'acceptation d'une cessation d'emploi en échange d'une indemnité. Elles font l'objet d'une provision. Celles dont le règlement n'est pas attendu dans les douze mois de la clôture donnent lieu à actualisation.

8.1 Charges de personnel

Les charges de personnel comprennent l'ensemble des charges liées au personnel et les charges sociales et fiscales afférentes.

<i>en milliers d'euros</i>	Exercice 2020	Exercice 2019
Salaires et traitements	(72 264)	(71 468)
<i>dont charge représentée par des paiements sur base d'actions</i>		
Charges des régimes à cotisations définies	(12 243)	(12 146)
Charges des régimes à prestations définies	595	503
Autres charges sociales et fiscales	(32 974)	(33 697)
Intéressement et participation	(10 637)	(12 058)
Total des charges de personnel	(127 523)	(128 866)

L'information relative aux effectifs ventilés par catégorie est présentée dans la partie relative aux « Déclarations de performance extra-financière » du Rapport annuel.

8.2 Engagements sociaux

Le Groupe BPCE accorde à ses salariés différents types d'avantages sociaux.

Le régime de retraite des Banques Populaires, géré par la Caisse Autonome de Retraite des Banques Populaires (CAR-BP), concerne les prestations de retraite issues de la fermeture du régime de retraite bancaire des Banques Populaires au 31 décembre 1993.

Les régimes de retraite gérés par la CAR-BP sont partiellement couverts par une couverture assurancielle, intervenant d'une part au titre des rentes versées au profit de bénéficiaires ayant dépassé un âge de référence et d'autre part au titre des engagements relatifs à des bénéficiaires d'âge moins élevé.

Les rentes des bénéficiaires ayant dépassé cet âge de référence sont gérées dans le cadre de l'actif général retraite de l'organisme assureur. Cet actif général est dédié aux engagements retraite de cet assureur et a une composition adaptée à des échéances de paiement tendanciellement prévisibles. Sa composition est très majoritairement obligataire afin de permettre à l'assureur de mettre en œuvre la garantie en capital qu'il est contraint de donner sur un actif de ce type. Le pilotage actif/passif de ce fond est de la responsabilité de l'assureur.

Les autres engagements sont gérés dans le cadre d'un fonds diversifié constitutif d'une gestion en unités de compte, c'est-à-dire sans garantie particulière apportée par l'assureur. La gestion en est effectuée selon une allocation stratégique toujours majoritairement tournée vers les produits de taux (60 %, dont plus de 95 % en obligations d'État) mais également ouverte aux actions (40 % dont 20% dans la zone Euro). Cette allocation est déterminée de manière à optimiser les performances attendues du portefeuille, sous contrainte d'un niveau de risque piloté et mesuré sur de nombreux critères. Les études actif/passif correspondantes sont reconduites chaque année et présentées à la Commission Technique, Financière et Risque CAR-BP et pour information au Comité de Suivi des Passifs Sociaux du Groupe BPCE. L'allocation relativement dynamique retenue est permise à la fois par l'horizon d'utilisation des sommes, ainsi que par les mécanismes de régulation propres au pilotage financier du dispositif.

Le régime CAR-BP est présenté parmi les « Compléments de retraite et autres régimes ».

Les autres avantages sociaux incluent également :

- retraites et assimilés : indemnités de fin de carrière et avantages accordés aux retraités ;
- autres : bonification pour médailles d'honneur du travail et autres avantages à long terme.

8.2.1 Analyse des actifs et passifs sociaux inscrits au bilan

	Régimes postérieurs à l'emploi à prestations définies		Autres avantages à long terme		31/12/2020	31/12/2019
	Compléments de retraite et autres régimes	Indemnités de fin de carrière	Médailles du travail	Autres avantages		
<i>en milliers d'euros</i>						
Dette actuarielle	49 487	23 958	13 882		87 327	86 446
Juste valeur des actifs du régime	(28 424)	(17 849)			(46 273)	(45 676)
Juste valeur des droits à remboursement						
Effet du plafonnement d'actifs						
SOLDE NET AU BILAN	21 063	6 109	13 882		41 054	40 770
Engagements sociaux passifs	21 063	6 109	13 882		41 054	40 770
Engagements sociaux actifs ⁽¹⁾						

(1) Présenté à l'actif du bilan dans le poste « Comptes de régularisation et actifs divers »

La dette actuarielle est représentative de l'engagement accordé par le Groupe aux bénéficiaires. Elle est évaluée par des actuaires indépendants selon la méthode des unités de crédits projetés en prenant en compte des hypothèses démographiques et financière revues périodiquement et à minima une fois par an.

Lorsque ces régimes sont financés par des actifs de couverture répondant à la définition d'actifs du régime, le montant de la provision correspond à la dette actuarielle diminuée de la juste valeur de ces actifs.

Les actifs de couverture ne répondant pas à la définition d'actifs du régime sont comptabilisés à l'actif.

8.2.2 Variation des montants comptabilisés au bilan

Variation de la dette actuarielle

	Régimes postérieurs à l'emploi à prestations définies		Autres avantages à long terme		Exercice 2020	Exercice 2019
	Compléments de retraite et autres régimes	Indemnités de fin de carrière	Médailles du travail	Autres avantages		
<i>en milliers d'euros</i>						
DETTE ACTUARIELLE EN DÉBUT DE PÉRIODE	50 202	22 869	13 375		86 446	75 919
Coût des services rendus		1 328	963		2 291	1 875
Coût des services passés						
Coût financier	299	170	70		539	1 229
Prestations versées	(2 018)	(1 174)	(596)		(3 788)	(3 833)
Autres		201	72		273	783
Écarts de réévaluation - Hypothèses démographiques		(38)			(38)	(192)
Écarts de réévaluation - Hypothèses financières	1 571	1 006			2 577	8 095
Écarts de réévaluation - Effets d'expérience	(567)	(400)			(967)	(512)
Écarts de conversion						
Autres		(4)	(2)		(6)	3 082
DETTE ACTUARIELLE EN FIN DE PÉRIODE	49 487	23 958	13 882		87 327	86 446

Variation des actifs de couverture

	Régimes postérieurs à l'emploi à prestations définies		Autres avantages à long terme		Exercice 2020	Exercice 2019
	Compléments de retraite et autres régimes	Indemnités de fin de carrière	Médailles du travail	Autres avantages		
<i>en milliers d'euros</i>						
JUSTE VALEUR DES ACTIFS EN DÉBUT DE PÉRIODE	28 143	17 533			45 676	42 227
Produit financier	169	123			292	689
Cotisations reçues		94			94	
Prestations versées	(440)	(35)			(475)	(535)
Autres						
Écarts de réévaluation - Rendement des actifs du régime	552	138			690	1 661
Écarts de conversion						
Autres		(4)			(4)	1 634
JUSTE VALEUR DES ACTIFS EN FIN DE PÉRIODE	28 424	17 849			46 273	45 676

Les prestations versées en trésorerie aux bénéficiaires faisant valoir leurs droits viennent éteindre à due concurrence le montant provisionné à cet effet. Elles ont été prélevées à hauteur de -535 milliers d'euros sur les actifs de couverture des régimes.

Le produit financier sur les actifs de couverture est calculé en appliquant le même taux que celui utilisé pour actualiser les engagements. L'écart entre le rendement réel à la clôture et le produit financier ainsi déterminé constitue un écart de réévaluation enregistré pour les avantages postérieurs à l'emploi en capitaux propres non recyclables.

8.2.3 Coûts des régimes à prestations définies et autres avantages à long terme

Charge actuarielle des régimes à prestations définies et autres avantages à long terme

Les différentes composantes de la charge constatée au titre des régimes à prestations définies sont comptabilisées dans le poste « Charges de personnel ».

	Régimes postérieurs à		Autres avantages à long terme		Exercice 2020	Exercice 2019
	Compléments de retraite et autres régimes	Indemnités de fin de carrière	Médailles du travail	Autres avantages		
<i>en milliers d'euros</i>						
Coût des services		1 328	963		2 291	1 875
Coût financier net	130	47	70		247	540
Autres (dont plafonnement par résultat)		201	72		273	783
Charge de l'exercice	130	1 576	1 105		2 811	3 198
Prestations versées	(1 578)	-1 139	-596		(3 313)	(3 298)
Coûts reçus		-94			(94)	
Variation de provisions suite à des versements	(1 578)	(1 233)	(596)		(3 407)	(3 298)
TOTAL	(1 448)	343	509		(596)	(100)

Gains et pertes comptabilisés directement en capitaux propres des régimes à prestations définies

	Compléments de retraite et autres régimes	Indemnités de fin de carrière	Exercice 2020	Exercice 2019
<i>en milliers d'euros</i>				
ECARTS DE RÉÉVALUATION CUMULÉS EN DÉBUT DE PÉRIODE	11 157	(957)	10 200	4 105
Ecarts de réévaluation générés sur l'exercice	452	430	882	6 095
Ajustements de plafonnement des actifs				
ECARTS DE RÉÉVALUATION CUMULÉS EN FIN DE PÉRIODE	11 609	(528)	11 081	10 200

8.2.4 Autres informations

Principales hypothèses actuarielles

	31/12/2020	31/12/2019
	CAR-BP	CAR-BP
Taux d'actualisation	0,38%	0,62%
Taux d'inflation	1,60%	1,60%
Table de mortalité utilisée	TGH05 et TGF05	TGH05-TGF05
Duration	14 ans	14 ans

Sensibilité de la dette actuarielle aux variations des principales hypothèses

Au 31 décembre 2020, une variation de 0,5 % du taux d'actualisation et du taux d'inflation aurait les impacts suivants sur la dette actuarielle :

	31/12/2020		31/12/2019	
	CAR-BP		CAR-BP	
	%	montant	%	montant
<i>en % et milliers d'euros</i>				
variation de + 0,5% du taux d'actualisation	-6,68%	42 918	-6,73%	43 394
variation de -0,5% du taux d'actualisation	7,48%	49 428	7,54%	50 034
variation de + 0,5% du taux d'inflation	6,79%	49 114	6,88%	49 726
variation de -0,5% du taux d'inflation	-5,64%	43 395	-5,71%	43 868

Échéancier des paiements – flux (non actualisés) de prestations versés aux bénéficiaires

<i>en milliers d'euros</i>	31/12/2020	31/12/2019
	CAR-BP	CAR-BP
N+1 à N+5	9 893	9 969
N+6 à N+10	9 317	9 518
N+11 à N+15	8 370	8 663
N+16 à N+20	7 080	7 432
> N+20	13 907	15 378

Ventilation de la juste valeur des actifs des régimes CAR-BP (y compris droits à remboursement) et CGP-CE

<i>en % et milliers d'euros</i>	31/12/2020		31/12/2019	
	CAR-BP		CAR-BP	
	Poids par catégories	Juste valeur des actifs	Poids par catégories	Juste valeur des actifs
Trésorerie	2,70%	727	2,70%	716
Actions	42,20%	11 370	42,20%	11 191
Obligations	55,10%	14 846	55,10%	14 611
Immobilier				
Dérivés				
Fonds de placement				
Total	100,00%	26 944	100,00%	26 518

3.1.2.9 Note 9 - Activités d'assurance

La Banque Populaire Bourgogne Franche-Comté n'exerce pas directement d'activités d'assurance.

3.1.2.10 Note 10 - Juste valeur des actifs et passifs financiers

L'essentiel

La présente note vise à présenter les principes d'évaluation de la juste valeur des instruments financiers tels que définis par la norme IFRS 13 « Evaluation de la juste valeur » et à préciser certaines modalités de valorisation retenues au sein des entités du Groupe BPCE pour la valorisation de leurs instruments financiers.

Les actifs et passifs financiers sont évalués au bilan soit à la juste valeur soit au coût amorti. Une indication de la juste valeur des éléments évalués au coût amorti est cependant présentée en annexe.

Pour les instruments qui se négocient sur un marché actif faisant l'objet de prix de cotation, la juste valeur est égale au prix de cotation, correspondant au niveau 1 dans la hiérarchie des niveaux de juste valeur.

Pour les autres types d'instruments financiers, non cotés sur un marché actif, incluant notamment les prêts, les emprunts et les dérivés négociés sur les marchés de gré à gré, la juste valeur est déterminée en utilisant des techniques de valorisation privilégiant les modèles de place et les données observables, ce qui correspond au niveau 2 dans la hiérarchie des niveaux de juste valeur. A défaut, dans le cas où des données internes ou des modèles propriétaires sont utilisés (niveau 3 de juste valeur), des contrôles indépendants sont mis en place pour valider la valorisation.

Détermination de la juste valeur

Principes généraux

La juste valeur correspond au prix qui serait reçu pour la vente d'un actif ou payé pour le transfert d'un passif lors d'une transaction normale entre des participants de marché à la date d'évaluation.

Le groupe évalue la juste valeur d'un actif ou d'un passif à l'aide des hypothèses que les intervenants du marché utiliseraient pour fixer le prix de l'actif ou du passif. Parmi ces hypothèses, figurent notamment pour les dérivés, une évaluation du risque de contrepartie (ou CVA – Credit Valuation Adjustment) et du risque de non-exécution (DVA - Debit Valuation Adjustment). L'évaluation de ces ajustements de valorisation se fonde sur des paramètres de marché.

Par ailleurs, les valorisations des dérivés traités avec une contrepartie membre du mécanisme de solidarité du Groupe BPCE (cf. note 1.2.) ne font pas l'objet de calcul de CVA ni de DVA dans les comptes du groupe.

Juste valeur en date de comptabilisation initiale

Pour la majorité des transactions conclues par le groupe, le prix de négociation des opérations (c'est-à-dire la valeur de la contrepartie versée ou reçue) donne la meilleure évaluation de la juste valeur de l'opération en date de comptabilisation initiale. Si tel n'est pas le cas, le groupe ajuste le prix de transaction. La comptabilisation de cet ajustement est décrite dans le paragraphe « Comptabilisation de la marge dégagée à l'initiation (Day one profit) ».

Hiérarchie de la juste valeur

Juste valeur de niveau 1 et notion de marché actif

Pour les instruments financiers, les prix cotés sur un marché actif (« juste valeur de niveau 1 ») constituent l'indication la plus fiable de la juste valeur. Dans la mesure où de tels prix existent, ils doivent être utilisés sans ajustement pour évaluer la juste valeur.

Un marché actif est un marché sur lequel ont lieu des transactions sur l'actif ou le passif selon une fréquence et un volume suffisants.

La baisse du niveau d'activité du marché peut être révélée par des indicateurs tels que :

- une baisse sensible du marché primaire pour l'actif ou le passif financier concerné (ou pour des instruments similaires) ;
- une baisse significative du volume des transactions ;
- une faible fréquence de mise à jour des cotations ;
- une forte dispersion des prix disponibles dans le temps entre les différents intervenants de marché ;
- une perte de la corrélation avec des indices qui présentaient auparavant une corrélation élevée avec la juste valeur de l'actif ou du passif ;
- une hausse significative des cours ou des primes de risque de liquidité implicites, des rendements ou des indicateurs de performance (par exemple des probabilités de défaut et des espérances de pertes implicites) par rapport à l'estimation que fait le groupe des flux de trésorerie attendus, compte tenu de toutes les données de marché disponibles au sujet du risque de crédit ou du risque de non-exécution relatif à l'actif ou au passif ;
- des écarts très importants entre le prix vendeur (bid) et le prix acheteur (ask) (fourchette très large).

Instruments valorisés à partir de prix cotés (non ajustés) sur un marché actif (niveau 1)

Il s'agit essentiellement d'actions, d'obligations d'Etat ou de grandes entreprises, de certains dérivés traités sur des marchés organisés (par exemple, des options standards sur indices CAC 40 ou Eurostoxx).

Par ailleurs, pour les OPCVM, la juste valeur sera considérée comme de niveau 1 si la valeur liquidative est quotidienne, et s'il s'agit d'une valeur sur laquelle il est possible de passer un ordre.

Juste valeur de niveau 2

En cas d'absence de cotation sur un marché actif, la juste valeur peut être déterminée par une méthodologie appropriée, conforme aux méthodes d'évaluation communément admises sur les marchés financiers, favorisant les paramètres de valorisation observables sur les marchés (« Juste valeur de niveau 2 »).

Si l'actif ou le passif a une échéance spécifiée (contractuelle), une donnée d'entrée de niveau 2 doit être observable pour la quasi-totalité de la durée de l'actif ou du passif. Les données d'entrée de niveau 2 comprennent notamment :

- Les cours sur des marchés, actifs ou non, pour des actifs ou des passifs similaires ;
- Les données d'entrée autres que les cours du marché qui sont observables pour l'actif ou le passif, par exemple :
 - o Les taux d'intérêt et les courbes de taux observables aux intervalles usuels,
 - o Les volatilités implicites,
 - o Les « spreads » de crédit ;
- Les données d'entrée corroborées par le marché, c'est-à-dire qui sont obtenues principalement à partir de données de marché observables ou corroborées au moyen de telles données, par corrélation ou autrement.

Instruments valorisés à partir de modèles reconnus et faisant appel à des paramètres directement ou indirectement observables (niveau 2)

• Instruments dérivés de niveau 2

Seront en particulier classés dans cette catégorie :

- Les swaps de taux standards ou CMS ;
- Les accords de taux futurs (FRA) ;
- Les swaptions standards ;
- Les caps et floors standards ;
- Les achats et ventes à terme de devises liquides ;
- Les swaps et options de change sur devises liquides ;
- Les dérivés de crédit liquides sur un émetteur particulier (single name) ou sur indices Itraax, Iboxx...

• Instruments non dérivés de niveau 2

Certains instruments financiers complexes et / ou d'échéance longue sont valorisés avec un modèle reconnu et utilisent des paramètres de marché calibrés à partir de données observables (telles que les courbes de taux, les nappes de volatilité implicite des options), de données résultant de consensus de marché ou à partir de marchés actifs de gré à gré.

Pour l'ensemble de ces instruments, le caractère observable du paramètre a pu être démontré. Au plan méthodologique, l'observabilité des paramètres est fondée sur quatre conditions indissociables :

- Le paramètre provient de sources externes (via un contributeur reconnu) ;
- Le paramètre est alimenté périodiquement ;
- Le paramètre est représentatif de transactions récentes ;
- Les caractéristiques du paramètre sont identiques à celles de la transaction.

La marge dégagée lors de la négociation de ces instruments financiers est immédiatement comptabilisée en résultat.

Figurent notamment en niveau 2 :

- Les titres non cotés sur un marché actif dont la juste valeur est déterminée à partir de données de marché observables (ex : utilisation de données de marché issues de sociétés comparables cotées ou méthode de multiple de résultats) ;
- Les parts d'OPCVM dont la valeur liquidative n'est pas calculée et communiquée quotidiennement, mais qui fait l'objet de publications régulières ou pour lesquelles on peut observer des transactions récentes ;
- Les dettes émises valorisées à la juste valeur sur option (uniquement à compléter si concerné, et dans ce cas, donner des éléments sur la valorisation de la composante risque émetteur, et préciser, en cas de modification du mode de calcul de la composante risque émetteur, les raisons de cette modification et ses impacts).

Juste valeur de niveau 3

Enfin, s'il n'existe pas suffisamment de données observables sur les marchés, la juste valeur peut être déterminée par une méthodologie de valorisation reposant sur des modèles internes (« juste valeur de niveau 3 ») utilisant des données non observables. Le modèle retenu doit être calibré périodiquement en rapprochant ses résultats des prix de transactions récentes.

Instruments de gré à gré valorisés à partir de modèles peu répandus ou utilisant une part significative de paramètres non observables (niveau 3)

Lorsque les valorisations obtenues ne peuvent s'appuyer sur des paramètres observables ou sur des modèles reconnus comme des standards de place, la valorisation obtenue sera considérée comme non observable.

Les instruments valorisés à partir de modèles spécifiques ou utilisant des paramètres non observables incluent plus particulièrement :

- Les actions non cotées, ayant généralement la nature de « participations » : BPCE notamment ;
- Certains OPCVM, lorsque la valeur liquidative est une valeur indicative (en cas d'illiquidité, en cas de liquidation ...) et qu'il n'existe pas de prix pour étayer cette valeur ;
- Les FCPR : la valeur liquidative est fréquemment une valeur indicative puisqu'il n'est souvent pas possible de sortir ;
- Des produits structurés action multi-sous-jacents, d'option sur fonds, des produits hybrides de taux, des swaps de titrisation, de dérivés de crédit structurés, de produits optionnels de taux ;
- Les tranches de titrisation pour lesquelles il n'existe pas de prix coté sur un marché actif. Ces instruments sont fréquemment valorisés sur la base de prix contributeurs (structureurs par exemple).

Transferts entre niveaux de juste valeur

Les informations sur les transferts entre niveaux de juste valeur sont indiquées en note 5.5.3. Les montants figurant dans cette note sont les valeurs calculées en date de dernière valorisation précédant le changement de niveau.

Cas particuliers

JUSTE VALEUR DES TITRES DE BPCE

La valeur des titres de l'organe central, classées en titres de participation à la juste valeur par capitaux propres non recyclables, a été déterminée en calculant un actif net réévalué qui intègre la réévaluation des principales filiales de BPCE.

S'agissant de la participation détenue dans Natixis, sa valorisation est fondée sur les deux méthodes suivantes : le cours de bourse et la médiane des objectifs de cours publiés par les analystes de recherche couvrant le titre Natixis. Compte tenu du contrôle exercé par BPCE sur Natixis, une prime de contrôle a été appliquée sur ces références.

Pour la participation détenue dans la CNP, sa valorisation a été réalisée en s'appuyant sur une méthode multicritères tenant compte notamment de l'opération réalisée par La Banque Postale ayant conduit cette dernière à devenir l'actionnaire majoritaire de CNP Assurances et d'éléments de marché et en particulier du cours de bourse de CNP Assurances et des objectifs de cours des analystes de recherche, méthodes auxquelles ont été appliqués des niveaux de pondération différents avec une prépondérance sur les approches de marché.

Les autres filiales de BPCE sont valorisées à partir de prévisions pluriannuelles actualisées des flux de dividendes attendus (Dividend Discount Model). Les prévisions des flux de dividendes attendus s'appuient sur les plans d'affaires issus des plans stratégiques des entités concernées et sur des paramètres techniques de niveau de risque, de taux de marge et de niveau de croissance jugés raisonnables. Des contraintes prudentielles individuelles applicables aux activités concernées ont été prises en considération dans l'exercice de valorisation.

L'actif net réévalué de BPCE intègre les actifs incorporels détenus par BPCE, qui ont fait l'objet d'un exercice de valorisation par un expert indépendant, ainsi que les charges de structure de l'organe central.

Cette juste valeur est classée au niveau 3 de la hiérarchie.

Au 31 décembre 2020, la valeur nette comptable s'élève à 542 311 milliers d'euros pour les titres BPCE dans les comptes du Groupe Banque-Populaire Bourgogne Franche-Comté.

JUSTE VALEUR DES INSTRUMENTS FINANCIERS COMPTABILISÉS AU COUT AMORTI (TITRES)

Pour les instruments financiers qui ne sont pas évalués à la juste valeur au bilan, les calculs de juste valeur sont communiqués à titre d'information, et doivent être interprétés comme étant uniquement des estimations.

En effet, dans la majeure partie des cas, les valeurs communiquées n'ont pas vocation à être réalisées, et ne pourraient généralement pas l'être en pratique.

Les justes valeurs ainsi calculées l'ont été uniquement pour des besoins d'information en annexe aux états financiers. Ces valeurs ne sont pas des indicateurs utilisés pour les besoins de pilotage des activités de banque commerciale, dont le modèle de gestion est principalement un modèle d'encaissement des flux de trésorerie contractuels.

Par conséquent, les hypothèses simplificatrices suivantes ont été retenues :

Dans un certain nombre de cas, la valeur comptable est jugée représentative de la juste valeur

Il s'agit notamment :

- des actifs et passifs financiers à court terme (dont la durée initiale est inférieure ou égale à un an), dans la mesure où la sensibilité au risque de taux et au risque de crédit est non significative sur la période ;
- des passifs exigibles à vue ;
- des prêts et emprunts à taux variable ;
- des opérations relevant d'un marché réglementé (en particulier, les produits d'épargne réglementés) pour lesquelles les prix sont fixés par les pouvoirs publics.

Juste valeur du portefeuille de crédits à la clientèle

La juste valeur des crédits est déterminée à partir de modèles internes de valorisation consistant à actualiser les flux futurs recouvrables de capital et d'intérêt sur la durée restant à courir. Sauf cas particulier, seule la composante taux d'intérêt est réévaluée, la marge de crédit étant figée à l'origine et non réévaluée par la suite. Les options de remboursement anticipé sont prises en compte sous forme d'un ajustement du profil d'amortissement des prêts.

Juste valeur des crédits interbancaires

La juste valeur des crédits est déterminée à partir de modèles internes de valorisation consistant à actualiser les flux futurs recouvrables de capital et d'intérêt sur la durée restant à courir.

La composante taux d'intérêt est ainsi réévaluée, ainsi que la composante risque de crédit lorsque cette dernière est une donnée observable utilisée par les gestionnaires de cette clientèle ou les opérateurs de marché. À défaut, comme pour les crédits à la clientèle, la composante risque de crédit est figée à l'origine et non réévaluée par la suite. Les options de remboursement anticipé sont prises en compte sous forme d'un ajustement du profil d'amortissement des prêts.

Juste valeur des dettes

Pour les dettes à taux fixe envers les établissements de crédit et la clientèle de durée supérieure à un an, la juste valeur est présumée correspondre à la valeur actualisée des flux futurs au taux d'intérêt observé à la date de clôture. Le spread de crédit propre n'est généralement pas pris en compte.

10.1 Juste valeur des actifs et passifs financiers

10.1.1 Hiérarchie de la juste valeur des actifs et passifs financiers

La répartition des instruments financiers par nature de prix ou modèles de valorisation est donnée dans le tableau ci-dessous :

	31/12/2020			TOTAL
	Cotation sur un marché actif (niveau 1)	Techniques de valorisation utilisant des données observables (niveau 2)	Techniques de valorisation utilisant des données non observables (niveau 3)	
<i>en milliers d'euros</i>				
ACTIFS FINANCIERS				
Instruments de dettes				
Prêts sur les établissements de crédit et clientèle				
Titres de dettes				
Instruments de capitaux propres				
Actions et autres titres de capitaux propres				
Instruments dérivés				
Dérivés de taux				
Dérivés actions				
Dérivés de change				
Dérivés de crédit				
Autres dérivés				
Autres				
Actifs financiers à la juste valeur par résultat - Détenus à des fins de transaction⁽¹⁾				
Instruments dérivés		2 465	899	3 364
Dérivés de taux		1 218	899	2 117
Dérivés actions				
Dérivés de change		1 247		1 247
Dérivés de crédit				
Autres dérivés				
Actifs financiers à la juste valeur par résultat - Couverture économique		2 465	899	3 364
Instruments de dettes				
Prêts sur les établissements de crédit et clientèle				
Titres de dettes				
Actifs financiers à la juste valeur par résultat - Sur option				
Instruments de dettes			34 766	34 766
Prêts sur les établissements de crédit et clientèle			29 783	29 783
Titres de dettes			4 983	4 983
Actifs financiers à la juste valeur par résultat - Non standard			34 766	34 766
Instruments de capitaux propres				
Actions et autres titres de capitaux propres				
Actifs financiers à la juste valeur par résultat - Hors transaction				
Instruments de dettes	374 166	40 892	18 404	433 462
Prêts sur les établissements de crédit et clientèle				
Titres de dettes	374 166	40 892	18 404	433 462
Instruments de capitaux propres	417	9 526	656 778	666 721
Actions et autres titres de capitaux propres	417	9 526	656 778	666 721
Actifs financiers à la juste valeur par capitaux propres	374 583	50 418	675 182	1 100 183
Dérivés de taux		18 947		18 947
Dérivés actions				
Dérivés de change		462		462
Dérivés de crédit				
Autres dérivés				
Instruments dérivés de couverture		19 409		19 409
PASSIFS FINANCIERS				
Dettes représentées par un titre				
Instruments dérivés		1 002		1 002
- Dérivés de taux		1 002		1 002
- Dérivés actions				
- Dérivés de change				
- Dérivés de crédit				
- Autres dérivés				
Autres passifs financiers				
Passifs financiers à la juste valeur par résultat - Détenus à des fins de transaction⁽¹⁾		1 002		1 002
Instruments dérivés		1 227	1 080	2 307
Dérivés de taux			1 080	1 080
Dérivés actions				
Dérivés de change		1 227		1 227
Dérivés de crédit				
Autres dérivés				
Passifs financiers à la juste valeur par résultat - Couverture économique		1 227	1 080	2 307
Dettes représentées par un titre				
Autres passifs financiers				
Passifs financiers à la juste valeur par résultat - Sur option				
Dérivés de taux		76 301	155	76 456
Dérivés actions				
Dérivés de change				
Dérivés de crédit				
Autres dérivés				
Instruments dérivés de couverture		76 301	155	76 456

⁽¹⁾ hors couverture économique

10.1.2 Analyse des actifs et passifs financiers classés en niveau 3 de la hiérarchie de juste valeur

Au 31/12/2020

	01/01/2020	Gains et pertes comptabilisés au cours de la période			Evénements de gestion de la période		Transferts de la période		Autres variations	31/12/2020
		Au compte de résultat (2)		en capitaux propres	Achats / Emissions	Ventes / Remboursements	vers une autre catégorie comptable	de et vers un autre niveau		
		Sur les opérations en vie à la clôture	Sur les opérations sorties du bilan à la clôture							
<i>en milliers d'euros</i>										
ACTIFS FINANCIERS										
Instruments de dettes										
Prêts sur les établissements de crédit et clientèle										
Titres de dettes										
Instruments de capitaux propres										
Actions et autres titres de capitaux propres										
Instruments dérivés										
Dérivés de taux										
Dérivés actions										
Dérivés de change										
Dérivés de crédit										
Autres dérivés										
Autres										
Actifs financiers à la juste valeur par résultat - Détenus à des fins de transaction⁽¹⁾										
Instruments dérivés										
Dérivés de taux										
Dérivés actions										
Dérivés de change										
Dérivés de crédit										
Autres dérivés										
Actifs financiers à la juste valeur par résultat - Couverture économique										
Instruments de dettes										
Prêts sur les établissements de crédit et clientèle										
Titres de dettes										
Actifs financiers à la juste valeur par résultat - Sur option										
Instruments de dettes										
Prêts sur les établissements de crédit et clientèle										
Titres de dettes										
Actifs financiers à la juste valeur par résultat - Non standard										
Instruments de capitaux propres										
Actions et autres titres de capitaux propres										
Actifs financiers à la juste valeur par résultat - Hors transaction										
Instruments de dettes										
Prêts sur les établissements de crédit et clientèle										
Titres de dettes										
Instruments de capitaux propres										
Actions et autres titres de capitaux propres										
Actifs financiers à la juste valeur par capitaux propres										
Dérivés de taux										
Dérivés actions										
Dérivés de change										
Dérivés de crédit										
Autres dérivés										
Instruments dérivés de couverture										
PASSIFS FINANCIERS										
Dettes représentées par un titre										
Instruments dérivés										
Dérivés de taux										
Dérivés actions										
Dérivés de change										
Dérivés de crédit										
Autres dérivés										
Autres passifs financiers										
Passifs financiers à la juste valeur par résultat - Détenus à des fins de transaction⁽¹⁾										
Instruments dérivés										
Dérivés de taux										
Dérivés actions										
Dérivés de change										
Dérivés de crédit										
Autres dérivés										
Passifs financiers à la juste valeur par résultat - Couverture économique										
Dettes représentées par un titre										
Autres passifs financiers										
Passifs financiers à la juste valeur par résultat - Sur option										
Dérivés de taux										
Dérivés actions										
Dérivés de change										
Dérivés de crédit										
Autres dérivés										
Instruments dérivés de couverture										

(1) hors couverture technique

(2) Les principaux impacts comptabilisés en compte de résultat sont mentionnés en note 4.3.

Au 31/12/2019

31/12/2018	Gains et pertes comptabilisés au cours de la période			Evénements de gestion de la période			Transferts de la période		Autres variations	31/12/2019
	Au compte de résultat (2)		en capitaux propres	Achats / Emissions	Ventes / Remboursements	vers une autre catégorie comptable	de et vers un autre niveau			
	Sur les opérations en vie à la clôture	Sur les opérations sorties du bilan à la clôture								
<i>en milliers d'euros</i>										
ACTIFS FINANCIERS										
Instruments de dettes										
Prêts sur les établissements de crédit et clientèle										
Titres de dettes										
Instruments de capitaux propres										
Actions et autres titres de capitaux propres										
Instruments dérivés										
Dérivés de taux										
Dérivés actions										
Dérivés de change										
Dérivés de crédit										
Autres dérivés										
Autres										
Actifs financiers à la juste valeur par résultat - Détenus à des fins de transaction⁽¹⁾										
Instruments dérivés										
Dérivés de taux										
Dérivés actions										
Dérivés de change										
Dérivés de crédit										
Autres dérivés										
Actifs financiers à la juste valeur par résultat - Couverture économique										
Instruments de dettes										
Prêts sur les établissements de crédit et clientèle										
Titres de dettes										
Actifs financiers à la juste valeur par résultat - Sur option										
Instruments de dettes										
	33 027	406	271		1 646	(1 185)				34 165
Prêts sur les établissements de crédit et clientèle	30 025	337				(607)				29 755
Titres de dettes	3 002	69	271		1 646	(578)				4 410
Actifs financiers à la juste valeur par résultat - Non standard										
	33 027	406	271		1 646	(1 185)				34 165
Instruments de capitaux propres										
Actions et autres titres de capitaux propres										
Actifs financiers à la juste valeur par résultat - Hors transaction										
Instruments de dettes										
	18 404	(1)								18 403
Prêts sur les établissements de crédit et clientèle										
Titres de dettes	18 404	(1)								18 403
Instruments de capitaux propres										
	706 826	1 290	403	6 441	54 515	(10 842)	(4 566)			754 067
Actions et autres titres de capitaux propres	706 826	1 290	403	6 441	54 515	(10 842)	(4 566)			754 067
Actifs financiers à la juste valeur par capitaux propres										
	725 230	1 289	403	6 441	54 515	(10 842)	(4 566)			772 470
Dérivés de taux										
Dérivés actions										
Dérivés de change										
Dérivés de crédit										
Autres dérivés										
Instruments dérivés de couverture										
PASSIFS FINANCIERS										
Dettes représentées par un titre										
Instruments dérivés										
Dérivés de taux										
Dérivés actions										
Dérivés de change										
Dérivés de crédit										
Autres dérivés										
Autres passifs financiers										
Passifs financiers à la juste valeur par résultat - Détenus à des fins de transaction⁽¹⁾										
Instruments dérivés										
Dérivés de taux										
Dérivés actions										
Dérivés de change										
Dérivés de crédit										
Autres dérivés										
Passifs financiers à la juste valeur par résultat - Couverture économique										
Dettes représentées par un titre										
Autres passifs financiers										
Passifs financiers à la juste valeur par résultat - Sur option										
Instruments dérivés										
Dérivés de taux										
Dérivés actions										
Dérivés de change										
Dérivés de crédit										
Autres dérivés										
Instruments dérivés de couverture										

(1) hors couverture technique

(2) Les principaux impacts comptabilisés en compte de résultat sont mentionnés en note 4.3.

Au 31 décembre 2020, les instruments financiers évalués selon une technique utilisant des données non observables comprennent plus particulièrement : l'ensemble de nos titres de participations (hors GUILLIN) ainsi que nos titres Naxicap.

Au cours de l'exercice, 36 millions d'euros de gains et pertes ont été comptabilisés au compte de résultat au titre des actifs et passifs financiers classés en niveau 3, impactant intégralement le produit net bancaire.

Au cours de l'exercice, 135 074 millions d'euros de gains et pertes ont été comptabilisés directement en capitaux propres au titre d'actifs financiers classés en niveau 3.

10.1.3 Analyse des transferts entre niveaux de la hiérarchie de juste valeur

Au 31 décembre 2020, la Banque Populaire Bourgogne Franche-Comté a transféré les Swaps Bred (-583 k€), les Swaps FCT (80 k€) de niveau 2 à niveau 3 ainsi que le TSS et le certificat d'associés (24 364 k€) de niveau 2 à niveau 3.

10.1.4 Sensibilité de la juste valeur de niveaux 3 aux variations des principales hypothèses

Le principal instrument évalué à la juste valeur de niveau 3 au bilan du groupe Banque Populaire Bourgogne Franche-Comté est sa participation dans l'organe central BPCE.

Cette participation est classée en « juste valeur par capitaux propres non recyclables ».

Les modalités d'évaluation de la juste valeur du titre BPCE SA sont décrites dans la note 10 relative à la détermination de la juste valeur. La méthode de valorisation utilisée est la méthode de l'actif net réévalué, qui intègre la réévaluation des principales filiales de BPCE.

Ce modèle de valorisation repose sur des paramètres internes. Le taux de croissance à l'infini et le taux d'actualisation figurent parmi les paramètres les plus significatifs.

Une baisse du taux de croissance à l'infini de 0,25% conduirait à une baisse de la juste valeur du titre BPCE de 17 millions d'euros, toutes choses restant égales par ailleurs. Ce montant affecterait négativement les « Gains et pertes comptabilisés directement en capitaux propres ».

Une hausse du taux de croissance à l'infini de 0,25% conduirait à une hausse de la juste valeur du titre BPCE de 23 millions d'euros, toutes choses restant égales par ailleurs. Ce montant affecterait positivement les « Gains et pertes comptabilisés directement en capitaux propres ».

Une baisse du taux d'actualisation de 0,25% conduirait à une hausse de la juste valeur du titre BPCE de 74 millions d'euros, toutes choses restant égales par ailleurs. Ce montant affecterait positivement les « Gains et pertes comptabilisés directement en capitaux propres ».

Une hausse du taux d'actualisation de 0,25% conduirait à une baisse de la juste valeur du titre BPCE de 66 millions d'euros, toutes choses restant égales par ailleurs. Ce montant affecterait négativement les « Gains et pertes comptabilisés directement en capitaux propres ».

Le groupe Banque Populaire Bourgogne Franche-Comté n'a pas d'autre instrument significatif évalué à la juste valeur de niveau 3 au bilan.

10.2 Juste valeur des actifs et passifs financiers au coût amorti

Pour les instruments financiers qui ne sont pas évalués à la juste valeur au bilan, les calculs de juste valeur sont communiqués à titre d'information et doivent être interprétés comme étant uniquement des estimations.

En effet, dans la majeure partie des cas, les valeurs communiquées n'ont pas vocation à être réalisées et ne pourraient généralement pas l'être en pratique.

Les justes valeurs ainsi calculées l'ont été uniquement pour des besoins d'information en annexe aux états financiers. Ces valeurs ne sont pas des indicateurs utilisés pour les besoins de pilotage des activités de banque de proximité dont le modèle de gestion est un modèle d'encaissement des flux de trésorerie attendus.

Les hypothèses simplificatrices retenues pour évaluer la juste valeur des instruments au coût amorti sont présentées en note 10.1.

en milliers d'euros	31/12/2020				31/12/2019			
	Juste valeur	Niveau 1	Niveau 2	Niveau 3	Juste valeur	Niveau 1	Niveau 2	Niveau 3
ACTIFS FINANCIERS AU COUT AMORTI	19 147 278		2 791 535	16 355 743	15 917 786		1 388 974	14 528 812
Prêts et créances sur les établissements de crédit	3 741 823		2 653 563	1 088 260	2 598 288		1 191 793	1 406 495
Prêts et créances sur la clientèle	15 405 455		137 972	15 267 483	13 319 498		197 181	13 122 317
Titres de dettes								
Autres								
PASSIFS FINANCIERS AU COUT AMORTI	18 169 148		9 625 289	8 543 859	15 151 485	65 163	8 377 053	6 709 269
Dettes envers les établissements de crédit	4 533 188		2 978 773	1 554 415	3 346 612		3 321 414	25 198
Dettes envers la clientèle	13 446 217		6 465 432	6 980 785	11 633 096		4 958 726	6 674 370
Dettes représentées par un titre	181 084		181 084		162 076	65 163	96 913	
Dettes subordonnées	8 659			8 659	9 701			9 701

3.1.2.11 Note 11 - Impôts

11.1 Impôts sur le résultat

Principes comptables

Les impôts sur le résultat incluent tous les impôts nationaux et étrangers dus sur la base des bénéfices imposables. Les impôts sur le résultat incluent aussi les impôts, tels que les retenues à la source, qui sont payables par une filiale, une entreprise associée ou un partenariat sur ses distributions de dividendes à l'entité présentant les états financiers. La CVAE (contribution sur la valeur ajoutée des entreprises) n'est pas retenue comme un impôt sur le résultat.

Les impôts sur le résultat regroupent :

- d'une part, les impôts courants, qui sont le montant de l'impôt exigible (récupérable) au titre du bénéfice imposable (perte fiscale) d'une période. Ils sont calculés sur la base des résultats fiscaux d'une période de chaque entité fiscale consolidée

- en appliquant les taux et règles d'imposition en vigueur établis par les administrations fiscales et sur la base desquelles l'impôt doit être payé (recouvré) ;
- d'autre part, les impôts différés (voir 11.2).

Lorsque qu'il est probable qu'une position fiscale du groupe ne sera pas acceptée par les autorités fiscales, cette situation est reflétée dans les comptes lors de la comptabilisation de l'impôt courant (exigible ou recouvrable) et de l'impôt différé (actif ou passif).

La norme IAS 12 « Impôts sur le résultat » ne donnant pas de précision particulière sur la façon dont les conséquences fiscales liées au caractère incertain de l'impôt devraient être prises en compte en comptabilité, l'interprétation de l'IFRIC 23 « Incertitudes relative aux traitements fiscaux » adoptée par la Commission européenne le 23 octobre 2018 et applicable de manière obligatoire au 1^{er} janvier 2019, est venue préciser clarifier le traitement à retenir.

Cette interprétation clarifie les modalités de comptabilisation et d'évaluation de l'impôt exigible et différé lorsqu'une incertitude existe concernant le traitement fiscal appliqué. S'il y a un doute sur l'acceptation du traitement fiscal par l'administration fiscale en vertu de la législation fiscale, alors ce traitement fiscal est un traitement fiscal incertain. Dans l'hypothèse où il serait probable que l'administration fiscale n'accepte pas le traitement fiscal retenu, IFRIC 23 indique le montant de l'incertitude à refléter dans les états financiers doit être estimé selon la méthode qui fournira la meilleure précision du dénouement de l'incertitude. Pour déterminer ce montant, deux approches peuvent être retenues : la méthode du montant le plus probable ou bien la méthode de la valeur attendue (c'est-à-dire la moyenne pondérée des différents scénarios possibles). IFRIC 23 demande, par ailleurs, qu'un suivi de l'évaluation des incertitudes fiscales soit réalisé.

Le groupe reflète dans ses états financiers les incertitudes relatives aux traitements fiscaux retenus portant sur les impôts sur le résultat dès lors qu'il estime que l'administration fiscale ne les acceptera pas. Pour apprécier si une position fiscale est incertaine et en évaluer son effet sur le montant de ses impôts, le groupe suppose que l'administration fiscale contrôlera tous les montants déclarés en ayant l'entière connaissance de toutes les informations disponibles. Il base son jugement notamment sur la doctrine administrative, la jurisprudence ainsi que sur l'existence de rectifications opérées par l'administration portant sur des incertitudes fiscales similaires. Le groupe revoit l'estimation du montant qu'il s'attend à payer ou recouvrer auprès de l'administration fiscale au titre des incertitudes fiscales, en cas de survenance de changements dans les faits et circonstances qui y sont associés, ceux-ci pouvant résulter (sans toutefois s'y limiter), de l'évolution des législations fiscales, de l'atteinte d'un délai de prescription, de l'issue des contrôles et actions menés par les autorités fiscales.

Les incertitudes fiscales sont inscrites suivant leur sens et suivant qu'elles portent sur un impôt exigible ou différé dans les rubriques du bilan « Actifs d'impôts différés », « Actifs d'impôts courants », « Passifs d'impôts différés » et « Passifs d'impôts courants ».

<i>en milliers d'euros</i>	Exercice 2020	Exercice 2019
Impôts courants	(32 566)	(31 088)
Impôts différés	10 252	(4 502)
Impôts sur le résultat	(22 314)	(35 590)

Rapprochement entre la charge d'impôts comptabilisée et la charge d'impôts théorique

<i>en milliers d'euros</i>	Exercice 2020	Exercice 2019*
Résultat net (part du groupe)	72 111	81 500
Variations de valeur des écarts d'acquisition		
Part des intérêts minoritaires dans les sociétés consolidées		
Quote-part dans le résultat net des entreprises mises en équivalence		
Impôts	-22 314	-35 592
Résultat comptable avant impôts et variations de valeur des écarts d'acquisition	94 425	117 090
Effet des différences permanentes	-28 086	-11 324
Résultat fiscal consolidé (A)	66 340	105 766
Taux d'imposition de droit commun français (B)	32,02%	34,43%
Charge (produit) d'impôts théorique au taux en vigueur en France (A*B)	-21 242	-36 415
Effet de la variation des impôts différés non constatés		
Majoration temporaire de l'impôt sur les sociétés		
Conséquences de l'évolution du taux d'impôt sur les impôts différés	-3 512	628
Impôts à taux réduit et activités exonérées	-3	107
Différence de taux d'impôts sur les revenus taxés à l'étranger		
Impôts sur exercices antérieurs, crédits d'impôts et autres impôts	2 465	-491
Autres éléments	-22	580
Charge (produit) d'impôts comptabilisée	-22 314	-35 591
Taux effectif d'impôt (charge d'impôts sur le résultat rapportée au résultat taxable)	23,63%	30,40%

* Les données comparatives de l'exercice 2019 devront être retraitées afin d'être présentées sur la base de ce nouveau format (induisant une modification du pourcentage du taux d'impôt effectif de l'exercice 2019 par rapport à celui publié l'an passé).

Les données 2019 ont été modifiées à des fins de comparabilité.

Les différences permanente sont pour la première fois, au 31 décembre 2020, présentées en base et retraitées du résultat fiscal consolidé. Ainsi, leur effet est désormais exclu de l'écart entre le taux d'impôt effectif et le taux d'impôt théorique ».

11.2 Impôts différés

Principes comptables

Des impôts différés sont comptabilisés lorsqu'il existe des différences temporelles entre la valeur comptable et la valeur fiscale d'un actif ou d'un passif et quelle que soit la date à laquelle l'impôt deviendra exigible ou récupérable.

Le taux d'impôt et les règles fiscales retenus pour le calcul des impôts différés sont ceux résultant des textes fiscaux en vigueur et qui seront applicables lorsque l'impôt deviendra exigible ou récupérable.

Les impositions différées sont compensées entre elles au niveau de chaque entité fiscale. L'entité fiscale correspond soit à l'entité elle-même, soit au groupe d'intégration fiscale s'il existe. Les actifs d'impôts différés ne sont pris en compte que s'il est probable que l'entité concernée puisse les récupérer sur un horizon déterminé.

Les impôts différés sont comptabilisés comme un produit ou une charge d'impôt dans le compte de résultat, à l'exception de ceux afférant :

- aux écarts de revalorisation sur les avantages postérieurs à l'emploi ;
 - aux gains et pertes latents sur les actifs financiers à la juste valeur par capitaux propres ;
 - aux variations de juste valeur des dérivés désignés en couverture des flux de trésorerie ;
- pour lesquels les impôts différés correspondants sont enregistrés en gains et pertes latents comptabilisés directement en capitaux propres.

Les dettes et créances d'impôts différés ne font pas l'objet d'une actualisation.

Les impôts différés déterminés sur les différences temporelles reposent sur les sources de comptabilisation détaillées dans le tableau suivant (les actifs d'impôts différés sont signés en positif, les passifs d'impôts différés figurent en négatif) :

<i>en milliers d'euros</i>	31/12/2020	31/12/2019
Plus-values latentes sur OPCVM		
Financements d'actif avec incidence fiscale		
Provisions pour passifs sociaux	9 651	10 015
Provisions pour activité d'épargne-logement	3 342	3 216
Dépréciation non déductible au titre du risque de crédit	31 154	17 879
Autres provisions non déductibles		
Juste valeur des instruments financiers dont la variation est inscrite en réserves	2 814	2 323
Autres sources de différences temporelles	14 169	10 342
Impôts différés liés aux décalages temporels	61 130	43 775
Impôts différés liés à l'activation des pertes fiscales reportables		
Impôts différés sur retraitements et éliminations de consolidation		
Impôts différés non constatés par prudence		
IMPOTS DIFFERES NETS	61 130	43 775
Comptabilisés		
- A l'actif du bilan	61 636	44 067
- Au passif du bilan	(506)	(292)

3.1.2.12 Note 12 - Autres informations

12.1 Information sectorielle

Information sectorielle

Définition des secteurs opérationnels :

Conformément à la norme IFRS 8 – secteurs opérationnels, les informations présentées sont fondées sur le reporting interne utilisé par la Direction Générale pour le pilotage du groupe Banque Populaire Bourgogne Franche-Comté, l'évaluation régulière de ses performances et l'affectation des ressources aux secteurs identifiés.

De ce fait, les activités du groupe Banque Populaire Bourgogne Franche-Comté s'inscrivent pleinement dans le secteur Banque commerciale et Assurance du groupe BPCE.

Information par secteur opérationnel

Le groupe Banque Populaire Bourgogne Franche-Comté exerçant l'essentiel de ses activités dans un seul secteur opérationnel, la production de tableaux détaillés n'est pas nécessaire.

Information sectorielle par zone géographique

L'analyse géographique des indicateurs sectoriels repose sur le lieu d'enregistrement comptable des activités. Le groupe Banque Populaire Bourgogne Franche-Comté réalise ses activités en France.

12.2 Informations sur les opérations de location financement et de location simple

12.2.1 Opérations de location en tant que bailleur

Principes comptables

Les contrats de location sont analysés selon leur substance et leur réalité financière et relèvent selon le cas d'opérations de location simple ou d'opérations de location-financement.

Contrats de location-financement

Un contrat de location-financement se définit comme un contrat de location qui a pour effet de transférer au preneur la quasi-totalité des risques et avantages inhérents à la propriété du bien sous-jacent.

La norme IFRS 16 relative aux contrats de location présente notamment cinq exemples de situations qui permettent, individuellement ou collectivement, de distinguer un contrat de location-financement d'un contrat de location simple :

- le contrat de location transfère la propriété du bien sous-jacent au preneur au terme de la durée du contrat de location ;
 - le contrat de location donne au preneur l'option d'acheter le bien sous-jacent à un prix qui devrait être suffisamment inférieur à sa juste valeur à la date à laquelle l'option devient exerçable pour que, dès le commencement du contrat de location, le preneur ait la certitude raisonnable d'exercer l'option ;
 - la durée du contrat de location couvre la majeure partie de la durée de vie économique du bien sous-jacent même s'il n'y a pas transfert de propriété ;
 - au commencement du contrat de location, la valeur actualisée des paiements locatifs s'élève au moins à la quasi-totalité de la juste valeur du bien sous-jacent ; et
 - les biens loués sont d'une nature tellement spécifique que seul le preneur peut l'utiliser sans leur apporter de modifications majeures.
- La norme IFRS 16 donne également trois indicateurs de situations qui, individuellement ou collectivement, peuvent conduire à un classement en location-financement :
- si le preneur peut résilier le contrat de location, les pertes subies par le bailleur, relatives à la résiliation, sont à la charge du preneur ;
 - les profits ou les pertes résultant de la variation de la juste valeur de la valeur résiduelle sont à la charge du preneur ;
 - le preneur a la faculté de prolonger la location moyennant un loyer sensiblement inférieur au prix de marché.

À la date de début du contrat, les biens objets d'un contrat de location-financement sont comptabilisés au bilan du bailleur sous forme d'une créance d'un montant égal à l'investissement net dans le contrat de location. L'investissement net correspond à la valeur actualisée au taux implicite du contrat des paiements de loyer à recevoir, du locataire, augmentés de toute valeur résiduelle non garantie du bien sous-jacent revenant au bailleur. Les loyers retenus pour l'évaluation de l'investissement net comprennent plus spécifiquement les paiements fixes déduction faite des avantages incitatifs à la location à payer et les paiements de loyers variables qui sont fonction d'un indice ou d'un taux.

Conformément à la norme IFRS 16, les valeurs résiduelles non garanties font l'objet d'une révision régulière. Une diminution de la valeur résiduelle estimée non garantie entraîne une modification du profil d'imputation des revenus sur toute la durée du contrat. Dans ce cas un nouveau plan d'amortissement est établi et une charge est enregistrée afin de corriger le montant des produits financiers déjà constatés.

Les dépréciations éventuelles au titre du risque de contrepartie des créances relatives aux opérations de location-financement sont déterminées conformément à IFRS 9 et selon la même méthode que pour les actifs financiers au coût amorti (note 4.1). Leur incidence sur le compte de résultat figure en Coût du risque de crédit.

Les revenus des contrats de location-financement sont retenus comme des produits financiers comptabilisés au compte de résultat au poste « Intérêts et produits assimilés ». Ces produits financiers sont reconnus sur la base du taux d'intérêt implicite (TII) qui traduit un taux de rentabilité périodique constant sur l'encours d'investissement net du bailleur. Le TII est le taux d'actualisation qui permet de rendre égales :

- l'investissement net ;
- et la valeur d'entrée du bien (juste valeur à l'initiation augmentée des coûts directs initiaux constitués des coûts encourus spécifiquement par le bailleur pour la mise en place d'un contrat de location).

Contrats de location simple

Un contrat qui n'est pas qualifié de contrat de location-financement est un contrat de location simple.

Les actifs donnés en location simple sont présentés parmi les immobilisations corporelles et incorporelles lorsqu'il s'agit de biens mobiliers et parmi les immeubles de placement lorsqu'il s'agit d'immeubles. Les loyers issus des contrats de location simple sont comptabilisés de façon linéaire sur la durée du bail au poste « Produits et charges des autres activités ».

Le groupe Banque Populaire Bourgogne Franche-Comté ne réalise d'opération en qualité de bailleur.

12.2.2 Opérations de location en tant que preneur

Principes comptables

IFRS 16 s'applique aux contrats qui, quelle que soit leur dénomination juridique, répondent à la définition d'un contrat de location telle qu'établie par la norme. Celle-ci implique d'une part, l'identification d'un actif et d'autre part, le contrôle par le preneur du droit d'utilisation de cet actif déterminé. Le contrôle est établi lorsque le preneur détient tout au long de la durée d'utilisation les deux droits suivants :

- le droit d'obtenir la quasi-totalité des avantages économiques découlant de l'utilisation du bien,
- le droit de décider de l'utilisation du bien.

L'existence d'un actif identifié est notamment conditionnée par l'absence, pour le bailleur, de droits substantiels de substitution du bien loué, cette condition étant appréciée au regard des faits et circonstances existant au commencement du contrat. La faculté pour le bailleur de substituer librement le bien loué confère au contrat un caractère non-locatif, son objet étant alors la mise à disposition d'une capacité et non d'un actif.

L'actif peut être constitué d'une portion d'un actif plus large, tel qu'un étage au sein d'un immeuble. Au contraire, une partie d'un bien qui n'est pas physiquement distinct au sein d'un ensemble sans localisation prédéfinie, ne constitue pas un actif identifié.

La norme IFRS 16 impose au locataire, à l'exception de certaines exemptions prévues par la norme, la comptabilisation au bilan des contrats de location sous la forme d'un droit d'utilisation de l'actif loué présenté, à l'actif parmi les immobilisations, et d'un passif locatif présenté parmi les passifs divers.

En date de comptabilisation initiale, aucun impôt différé n'est constaté dans la mesure où la valeur de l'actif est égale à celle du passif. Les différences temporelles nettes ultérieures résultant des variations des montants comptabilisés au titre du droit d'utilisation et du passif locatif entraînent la constatation d'un impôt différé.

Le passif locatif est évalué en date de prise d'effet du contrat de location à la valeur actualisée des paiements dus au bailleur sur la durée du contrat de location et qui n'ont pas encore été versés.

Ces paiements incluent les loyers fixes ou fixes en substance, les loyers variables calculés sur un indice ou un taux retenus sur la base du dernier indice ou taux en vigueur, les éventuelles garanties de valeur résiduelle ainsi que le cas échéant toute somme à régler au bailleur au titre des options dont l'exercice est raisonnablement certain.

Sont exclus des paiements locatifs pris en compte pour déterminer le passif locatif, les paiements variables non basés sur un indice ou un taux, les taxes telle que la TVA, que celle-ci soit récupérable ou non, et la taxe d'habitation.

Le droit d'utilisation est comptabilisé à l'actif en date de prise d'effet du contrat de location pour une valeur égale au montant du passif locatif à cette date, ajusté des paiements versés au bailleur avant ou à cette date et ainsi non pris en compte dans l'évaluation du passif locatif, sous déduction des avantages incitatifs reçus. Le cas échéant ce montant est ajusté des coûts directs initiaux engagés par le preneur et d'une estimation des coûts de démantèlement et de remise en état dans la mesure où les termes et les conditions du contrat de location l'exigent, que la sortie de ressource soit probable et puisse être déterminée de manière suffisamment fiable.

Le droit d'utilisation sera amorti linéairement et le passif locatif actuariellement sur la durée du contrat de location en retenant comme taux d'actualisation le taux d'emprunt marginal des preneurs à mi-vie du contrat.

Le montant du passif locatif est ultérieurement réajusté pour tenir compte des variations d'indices ou de taux sur lesquels sont indexés les loyers. Cet ajustement ayant pour contrepartie le droit d'utilisation, n'a pas d'effet sur le compte de résultat.

Pour les entités faisant partie du mécanisme de solidarité financier qui centralisent leurs refinancements auprès de la Trésorerie Groupe, ce taux est déterminé au niveau du groupe et ajusté, le cas échéant, dans la devise applicable au preneur.

La durée de location correspond à la période non résiliable pendant laquelle le preneur a le droit d'utiliser le bien sous-jacent à laquelle s'ajoutent, le cas échéant, les périodes couvertes par des options de prolongation dont le preneur juge son exercice raisonnablement certain et les périodes couvertes par des options de résiliation que le preneur a la certitude raisonnable de ne pas exercer.

Pour les baux commerciaux français dits « 3/6/9 », la durée retenue est en général de 9 ans. L'appréciation du caractère raisonnablement certain de l'exercice ou non des options portant sur la durée du contrat est réalisée en tenant compte de la stratégie de gestion immobilière des établissements du groupe.

A l'issu du bail, le contrat n'est plus exécutoire, preneur et bailleur ayant chacun le droit de le résilier sans la permission de l'autre partie et en ne s'exposant qu'à une pénalité négligeable.

La durée des contrats non renouvelés ni résiliés à ce terme, dits « en tacite prolongation » est déterminée sur la base d'un jugement d'expert quant aux perspectives de détention de ces contrats et en l'absence d'information ad-hoc, sur un horizon raisonnable de 3 ans.

Pour les contrats reconnus au bilan, la charge relative au passif locatif figure en marge d'intérêt au sein du produit net bancaire alors que la charge d'amortissement du droit d'utilisation est comptabilisée en dotations aux amortissements des immobilisations au sein du résultat brut d'exploitation.

Les contrats de location non reconnus au bilan, ainsi que les paiements variables exclus de la détermination du passif locatif sont présentés en charges de la période parmi les charges générales d'exploitation.

Effets au compte de résultat des contrats de location-preneur

en milliers d'euros

	Exercice 2020	Exercice 2019
Charges d'intérêt sur passifs locatifs	(39)	(36)
Dotations aux amortissements au titre de droits d'utilisation (1)	(2 591)	(2 423)
Paiements locatifs variables non pris en compte dans l'évaluation des passifs locatifs		
CHARGES DE LOCATION RELATIVES AUX CONTRATS DE LOCATION RECONNUS AU BILAN	(2 630)	(2 459)

(1) L'application de la décision IFRS IC sur 2019 aurait donné lieu à la présentation sur la ligne « Dotations aux amortissements au titre des droits d'utilisation » d'un montant complémentaire de 60 milliers d'euros présenté en 2019 sur la ligne « Charges de location au titre des contrats de courte durée ».

Echéancier des passifs locatifs

en milliers d'euros

	31/12/2020				
	Montants des paiements futurs non actualisés				
	<6 mois	6 mois < 1 an	1 an < 5 ans	> 5 ans	Total
Passifs locatifs	1 149	1 102	5 796	1 281	9 328

12.3 Transactions avec les parties liées

Les parties liées au groupe sont les sociétés consolidées, y compris les sociétés mises en équivalence, BPCE, les centres informatiques et les principaux dirigeants du groupe.

12.3.1 Transactions avec les sociétés consolidées

Les transactions réalisées au cours de l'exercice et les encours existants en fin de période entre les sociétés du groupe consolidées par intégration globale sont totalement éliminés en consolidation.

Dans ces conditions, sont renseignées ci-après les opérations réciproques avec :

- l'organe central BPCE ;
- les co-entreprises qui sont mises en équivalence ;
- les entités sur lesquelles le groupe exerce une influence notable et qui sont mises en équivalence (entreprises associées) ;
- les entités qui sont des régimes d'avantages postérieurs à l'emploi au bénéfice des salariés ou des parties liées du groupe ;
- les autres parties liées correspondent aux entités contrôlées par les Banques Populaires prises dans leur ensemble (tel que BPCE Achats) et les centres informatiques (tels que I-BP).

en milliers d'euros

	31/12/2020				31/12/2019			
	Société mère	Entités exerçant un contrôle conjoint ou une influence notable	Co-entreprises et autres parties liées	Entreprises associées	Société mère	Entités exerçant un contrôle conjoint ou une influence notable	Co-entreprises et autres parties liées	Entreprises associées
Crédits	2 566 010				934 304			
Autres actifs financiers	566 675			46 813	683 320			54 732
Autres actifs					9 583			
Total des actifs avec les entités liées	3 132 685				1 627 207			
Dettes	2 977 446				1 414 595			
Autres passifs financiers								
Autres passifs								
Total des passifs envers les entités liées	2 977 446				1 414 595			
Intérêts, produits et charges assimilés	4 739				-1 199			
Commissions	-5 805				-8 057			2 318
Résultat net sur opérations financières	32 959				15 620			
Produits nets des autres activités								
Total du PNB réalisé avec les entités liées	31 893				6 364			2 318
Engagements donnés	5 882				386			
Engagements reçus								
Engagements sur instruments financiers à terme								
Total des engagements avec les entités liées	5 882				386			

La liste des filiales consolidées par intégration globale est communiquée en note 13 - « Périmètre de consolidation ».

12.3.2 Transactions avec les dirigeants

Les principaux dirigeants sont les organes de direction et d'administration de la Banque Populaire Bourgogne Franche-Comté.

<i>en milliers d'euros</i>	Exercice 2020	Exercice 2019
Avantages à court terme	801	782
Avantages postérieurs à l'emploi		
Avantages à long terme		
Indemnités de fin de contrat de travail		
Paiements en actions		
Total	801	782

Avantages à court terme

Les avantages à court terme versés aux dirigeants de la Banque Populaire Bourgogne Franche-Comté s'élèvent à 801 milliers d'euros au titre de 2020 (contre 782 milliers d'euros au titre de 2019).

Ils comprennent les rémunérations, jetons de présence et avantages versés aux membres du directoire et aux membres du conseil de surveillance.

Avantages postérieurs à l'emploi, avantages à long terme et indemnités de fin de contrat de travail

Les avantages postérieurs à l'emploi, avantages à long terme et indemnités de fin de contrat de travail des dirigeants de la Banque Populaire Bourgogne Franche-Comté sont décrits dans la partie "Gouvernement d'entreprise" du Rapport annuel.

12.4 Intérêts dans les entités structurées non consolidées

12.4.1 Nature des intérêts dans les entités structurées non consolidées

Une entité structurée non consolidée est une entité structurée qui n'est pas contrôlée et donc pas comptabilisée selon la méthode de l'intégration globale. En conséquence, les intérêts détenus dans une coentreprise ou une entreprise associée qui ont le caractère d'entité structurée relèvent du périmètre de cette annexe.

Il en est de même des entités structurées contrôlées et non consolidées pour des raisons de seuils.

Sont concernées toutes les entités structurées dans lesquelles le groupe Banque Populaire Bourgogne Franche-Comté détient un intérêt et intervient avec l'un ou plusieurs des rôles suivants :

- originateur / structureur / arrangeur ;
- agent placeur ;
- gestionnaire ;
- ou, tout autre rôle ayant une incidence prépondérante dans la structuration ou la gestion de l'opération (exemple : octroi de financements, de garanties ou de dérivés structurants, investisseur fiscal, investisseur significatif, etc.).

Au cas particulier de la gestion d'actifs, les investissements dans des structures de capital-investissement / risque ou des fonds immobiliers sont présentés sauf caractère non significatif pour le groupe Banque Populaire Bourgogne Franche-Comté.

Un intérêt dans une entité correspond à toute forme de lien contractuel ou non contractuel exposant le groupe Banque Populaire Bourgogne Franche-Comté à un risque de variation des rendements associés à la performance de l'entité. Les intérêts dans une autre entité peuvent être attestés, entre autres, par la détention d'instruments de capitaux propres ou de titres de créances, ainsi que, par d'autres formes de liens, telles qu'un financement, un crédit de trésorerie, un rehaussement de crédit, l'octroi de garanties ou des dérivés structurés.

Le groupe Banque Populaire Bourgogne Franche-Comté restitue dans la note 12.5 l'ensemble des opérations enregistrées à son bilan au titre des risques associés aux intérêts détenus dans les entités structurées retenues dans le périmètre ci-avant.

Les entités structurées avec lesquelles le groupe est en relation peuvent être regroupées en quatre familles : les entités mises en œuvre dans l'activité de gestion d'actif, les véhicules de titrisation, les entités créées dans le cadre d'un financement structuré et les entités mises en place pour d'autres natures d'opérations.

Gestion d'actifs

La gestion d'actifs financiers (aussi appelée gestion de portefeuille ou *Asset Management*) consiste à gérer des capitaux ou des fonds confiés par des investisseurs en investissant dans les actions, les obligations, les [SICAV](#) de trésorerie, les [hedge funds](#) etc.

L'activité de gestion d'actifs qui fait appel à des entités structurées est représentée par la [gestion collective](#) ou gestion de fonds. Elle regroupe plus spécifiquement les organismes de placement collectif au sens du code monétaire et financier (autres que les structures de titrisation) ainsi que les organismes équivalents de droit étranger. Il s'agit en particulier d'entités de type OPCVM, fonds immobiliers et fonds de capital investissement.

Titrisation

Les opérations de titrisation sont généralement constituées sous la forme d'entités structurées dans lesquelles des actifs ou des dérivés représentatifs de risques de crédit sont cantonnés.

Ces entités ont pour vocation de diversifier les risques de crédit sous-jacents et de les scinder en différents niveaux de subordination (tranches) en vue, le plus souvent, de leur acquisition par des investisseurs qui recherchent un certain niveau de rémunération, fonction du niveau de risque accepté.

Les actifs de ces véhicules et les passifs qu'ils émettent sont notés par les agences de notation qui surveillent l'adéquation du niveau de risque supporté par chaque tranche de risque vendue avec la note attribuée.

Les formes de titrisation rencontrées et faisant intervenir des entités structurées sont les suivantes :

- les opérations par lesquelles le groupe (ou une filiale) cède pour son propre compte à un véhicule dédié, sous une forme « cash » ou synthétique, le risque de crédit relatif à l'un de ses portefeuilles d'actifs ;
- les opérations de titrisation menées pour le compte de tiers. Ces opérations consistent à loger dans une structure dédiée (en général un fonds commun de créances (FCC) des actifs d'une entreprise tierce. Le FCC émet des parts qui peuvent dans certains cas être souscrites directement par des investisseurs, ou bien être souscrites par un conduit multi-cédants qui refinance l'achat de ses parts par l'émission de « notes » de faible maturité (billets de trésorerie ou « commercial paper »).

Financements (d'actifs) structurés

Le financement structuré désigne l'ensemble des activités et produits mis en place pour apporter des financements aux acteurs économiques tout en réduisant le risque grâce à l'utilisation de structures complexes. Il s'agit de financements d'actifs mobiliers (afférents aux transports aéronautiques, maritimes ou terrestres, télécommunication...), d'actifs immobiliers et d'acquisition de sociétés cibles (financements en LBO).

Le groupe peut être amené à créer une entité structurée dans laquelle est logée une opération de financement spécifique pour le compte d'un client. Il s'agit d'organisation contractuelle et structurelle. Les spécificités de ces financements se rattachent à la gestion des risques, avec le recours à des notions telles que le recours limité ou la renonciation à recours, la subordination conventionnelle et/ou structurelle et l'utilisation de véhicules juridiques dédiés appelés en particulier à porter un contrat unique de crédit-bail représentatif du financement accordé.

Autres activités

Il s'agit d'un ensemble regroupant le restant des activités.

12.5 Nature des risques associés aux intérêts détenus dans les entités structurées non consolidées

Les actifs et passifs comptabilisés dans les différents postes du bilan du groupe au titre des intérêts détenus dans les entités structurées non consolidées contribuent à la détermination des risques associés à ces entités.

Les valeurs recensées à ce titre à l'actif du bilan, complétées des engagements de financement et de garantie donnés sous déduction des engagements de garantie reçus et des provisions enregistrées au passif, sont retenues pour apprécier l'exposition maximale au risque de perte.

Le poste « notionnel des dérivés » correspond au notionnel des ventes d'options vis-à-vis des entités structurées.

Les données sont présentées ci-dessous, agrégées sur la base de leur typologie d'activité.

Au 31 décembre 2020

<i>en milliers d'euros</i>	Titrisation	Gestion d'actifs	Financements structurés	Autres activités
Actifs financiers à la juste valeur par résultat				
Instruments dérivés de transaction				
Instruments financiers classés en trading (hors dérivés)				
Actifs financiers à la juste valeur par résultat - Non basique				
Instruments financiers classés en juste valeur sur option				
Instruments de capitaux propres hors transaction				
Actifs financiers à la juste valeur par capitaux propres				41 011
Actifs financiers au coût amorti				
Actifs divers				
Total actif				41 011
Passifs financiers à la juste valeur par résultat				
Provisions				
Total passif				
Engagements de financement donnés				
Engagements de garantie donnés				
Garantie reçues				
Notionnel des dérivés				
Exposition maximale au risque de perte				41 011
Taille des entités structurées				1 011 738

Au 31 décembre 2019

<i>en milliers d'euros</i>	Titrisation	Gestion d'actifs	Financements structurés	Autres activités
Actifs financiers à la juste valeur par résultat				
Instruments dérivés de transaction				
Instruments financiers classés en trading (hors dérivés)				
Actifs financiers à la juste valeur par résultat - Non basique				
Instruments financiers classés en juste valeur sur option				
Instruments de capitaux propres hors transaction				
Actifs financiers à la juste valeur par capitaux propres				49 408
Actifs financiers au coût amorti				
Actifs divers				
Total actif				49 408
Passifs financiers à la juste valeur par résultat				
Provisions				
Total passif				
Engagements de financement donnés				
Engagements de garantie donnés				
Garantie reçues				
Notionnel des dérivés				
Exposition maximale au risque de perte				49 408
Taille des entités structurées				2 145 199

Le critère de la taille retenu varie en fonction de l'activité des entités structurées :

- Titrisation, le montant total des émissions au passif des entités ;
- Gestion d'actif, l'actif net des organismes de placement collectif (autre que titrisation) ;
- Financements structurés, le montant total des encours de financement restant dû par les entités à l'ensemble des banques ;
- Autres activités, le total bilan.

Au cours de la période le groupe n'a pas accordé sans obligation contractuelle ou aider à obtenir, de soutien financier aux entités structurées non consolidés dans lesquelles il détient des intérêts.

12.6 Honoraires des commissaires aux comptes

<i>en milliers d'euros</i>	CABINET MAZARS		PRICE WATERHOUSE COOPERS		AUTRES		TOTAL	
	Exercice 2020	Exercice 2019	Exercice 2020	Exercice 2019	Exercice 2020	Exercice 2019	Exercice 2020	Exercice 2019
	Montant (HT y compris TVA non déductible)	Montant (HT y compris TVA non déductible)	Montant (HT y compris TVA non déductible)	Montant (HT y compris TVA non déductible)	Montant (HT y compris TVA non déductible)	Montant (HT y compris TVA non déductible)	Montant (HT y compris TVA non déductible)	Montant (HT y compris TVA non déductible)
Mission de certification	108	132	106	131	25		239	263
- Emetteur	108	115	106	117			214	232
- Filiales intégrées globalement		17		14	25		25	31
Services autres que la certification des comptes	19	22	5	5	1		25	27
- Emetteur	19	21	5	5			24	27
- Filiales intégrées globalement		1			1		1	
TOTAL	127	154	111	136	26		264	290

3.1.2.13 Note 13 - Détail du périmètre de consolidation

13.1 Opération de titrisation

La titrisation est un montage financier qui permet à une entité d'améliorer la liquidité de son bilan. Techniquement, des actifs sélectionnés en fonction de la qualité de leurs garanties sont regroupés dans une société ad hoc qui en fait l'acquisition en se finançant par l'émission de titres souscrits par des investisseurs.

Les entités spécifiques créées dans ce cadre sont consolidées lorsque le groupe en a le contrôle. Le contrôle est apprécié au regard des critères de la norme IFRS 10 et rappelés en 3.2.1.

Opération de titrisation interne au Groupe BPCE

En 2020, plusieurs nouvelles entités ad hoc (Fonds Communs de Titrisation ou « FCT ») ont été consolidées au sein du Groupe BPCE :

BPCE Home Loans FCT 2020 et BPCE Home Loans FCT 2020 Demut, toutes deux nées d'une opération de titrisation interne au groupe réalisée par les Banques Populaires et les Caisses d'Epargne le 28 octobre 2020. Cette opération s'est traduite par une cession de prêts immobiliers (1,08 milliard d'euros) à BPCE Home Loans FCT 2020 et une souscription par des investisseurs externes des titres seniors émis par le FCT (1 milliard d'euros). Elle succède aux précédentes opérations de titrisation : BPCE Master Home Loans, BPCE Consumer Loans 2016 (titrisation de prêts personnels), BPCE Home Loans FCT 2017_5 (titrisation prêts immobiliers), BPCE Home Loans FCT 2018 (titrisation prêts immobiliers) et BPCE Home Loans FCT 2019 (titrisation prêts immobiliers). Il s'agit de la troisième opération avec un placement des titres senior sur les marchés.

Ces opérations, malgré un placement sur le marché, ne sont pas déconsolidantes puisque les établissements ayant cédé les crédits ont souscrit aux titres subordonnés et aux parts résiduelles. Ils conservent ainsi le contrôle au sens d'IFRS 10.

13.2 Périmètre de consolidation au 31 décembre 2020

Les entités dont la contribution aux états financiers consolidés n'est pas significative n'ont pas vocation à entrer dans le périmètre de consolidation. Pour les entités répondant à la définition d'entités du secteur financier du règlement (UE) n°575/2013 du Parlement européen et du Conseil du 26 juin 2013 (dit « CRR »), les seuils de consolidation comptable sont alignés, à compter du 31 décembre 2017, sur ceux retenus pour le périmètre de consolidation prudentielle. L'article 19 du CRR fait référence à un seuil de 10 millions d'euros de total bilan et de hors bilan. Pour les entités du secteur non financier, le caractère significatif est apprécié au niveau des entités consolidées. Selon le principe de la significativité ascendante, toute entité incluse dans un périmètre de niveau inférieur est incluse dans les périmètres de consolidation de niveaux supérieurs, même si elle n'est pas significative pour ceux-ci.

Pour chacune des entités du périmètre est indiqué le pourcentage d'intérêt. Le pourcentage d'intérêt exprime la part de capital détenue par le groupe, directement et indirectement, dans les entreprises du périmètre. Le pourcentage d'intérêt permet de déterminer la part du groupe dans l'actif net de la société détenue.

Sociétés	Implantation (1)	Activités	Taux d'intérêt	Méthode (2)
SARL Sté d'Expansion BFC	France	Intermédiaire en transactions immobilières	100,00%	IG
SAS BFC Croissance	France	Activités financières	100,00%	IG
SCM Socama Bourgogne Franche-Comté	France	Attribution d'avals et caution en matière de crédits immobiliers et toutes opérations connexes	0,43%	IG
SCM Socami Bourgogne Franche-Comté	France	Attribution d'avals et caution en matière de crédits immobiliers et toutes opérations connexes	2,52%	IG
SCM Soprolib Bourgogne Franche-Comté et pays de l'Ain	France	Attribution d'avals et caution en matière de crédits immobiliers et toutes opérations connexes	1,64%	IG
BFCA FONCIERE	France	Intermédiaire en transactions immobilières	100,00%	IG

⁽¹⁾ Pays d'implantation

⁽²⁾ Méthode d'intégration globale (I.G.), activité conjointe (A.C.) et méthode de valorisation par mise en équivalence (M.E.E.)

3.1.3 Rapport des commissaires aux comptes sur les comptes consolidés

PricewaterhouseCoopers Audit
63 rue de Villiers
92208 Neuilly-sur-Seine Cedex

Mazars
61 rue Henri Regnault
92400 La Défense

Rapport des commissaires aux comptes sur les comptes consolidés

(Exercice clos le 31 décembre 2020)

Aux sociétaires

Banque Populaire Bourgogne Franche

14 Boulevard de la Tremouille

21000 Dijon

Opinion

En exécution de la mission qui nous a été confiée par votre assemblée générale, nous avons effectué l'audit des comptes consolidés de la société Banque Populaire Bourgogne Franche-Comté relatifs à l'exercice clos le 31 décembre 2020, tels qu'ils sont joints au présent rapport.

Nous certifions que les comptes consolidés sont, au regard du référentiel IFRS tel qu'adopté dans l'Union européenne, réguliers et sincères et donnent une image fidèle du résultat des opérations de l'exercice écoulé ainsi que de la situation financière et du patrimoine, à la fin de l'exercice, de l'ensemble constitué par les personnes et entités comprises dans la consolidation.

L'opinion formulée ci-dessus est cohérente avec le contenu de notre rapport au comité d'audit.

Fondement de l'opinion

Référentiel d'audit

Nous avons effectué notre audit selon les normes d'exercice professionnel applicables en France. Nous estimons que les éléments que nous avons collectés sont suffisants et appropriés pour fonder notre opinion.

Les responsabilités qui nous incombent en vertu de ces normes sont indiquées dans la partie « Responsabilités des commissaires aux comptes relatives à l'audit des comptes consolidés » du présent rapport.

Indépendance



Nous avons réalisé notre mission d'audit dans le respect des règles d'indépendance prévues par le code de commerce et par le code de déontologie de la profession de commissaire aux comptes sur la période du 1er janvier 2020 à la date d'émission de notre rapport, et notamment nous n'avons pas fourni de services interdits par l'article 5, paragraphe 1, du règlement (UE) n° 537/2014

Justification des appréciations - Points clés de l'audit

La crise mondiale liée à la pandémie de COVID-19 crée des conditions particulières pour la préparation et l'audit des comptes de cet exercice. En effet, cette crise et les mesures exceptionnelles prises dans le cadre de l'état d'urgence sanitaire induisent de multiples conséquences pour les entreprises, particulièrement sur leur activité et leur financement, ainsi que des incertitudes accrues sur leurs perspectives d'avenir. Certaines de ces mesures, telles que les restrictions de déplacement et le travail à distance, ont également eu une incidence sur l'organisation interne des entreprises et sur les modalités de mise en œuvre des audits.

C'est dans ce contexte complexe et évolutif que, en application des dispositions des articles L.823-9 et R.823-7 du code de commerce relatives à la justification de nos appréciations, nous portons à votre connaissance les points clés de l'audit relatifs aux risques d'anomalies significatives qui, selon notre jugement professionnel, ont été les plus importants pour l'audit des comptes consolidés de l'exercice, ainsi que les réponses que nous avons apportées face à ces risques.

Les appréciations ainsi portées s'inscrivent dans le contexte de l'audit des comptes consolidés pris dans leur ensemble et de la formation de notre opinion exprimée ci-avant. Nous n'exprimons pas d'opinion sur des éléments de ces comptes consolidés pris isolément.

 Risque identifié	 Notre réponse
<p>Le groupe Banque Populaire Bourgogne Franche-Comté est exposé aux risques de crédit. Ces risques résultant de l'incapacité de ses clients ou de ses contreparties à faire face à leurs engagements financiers, portent notamment sur ses activités de prêts à la clientèle.</p> <p>Conformément au volet « dépréciation » de la norme IFRS 9, le groupe Banque Populaire Bourgogne Franche Comté constitue des dépréciations et provisions destinées à couvrir les risques attendus (encours en statuts 1 et 2) ou avérés (encours en statut 3) de pertes.</p> <p>Les règles de dépréciation des pertes attendues imposent la constitution d'un premier statut de dépréciation matérialisant une perte attendue à 1 an dès l'origination d'un nouvel actif financier ; et d'un second statut matérialisant une perte attendue à maturité, en cas de dégradation significative du risque de crédit.</p> <p>La détermination de ces pertes de crédit attendues requiert l'exercice de jugement notamment pour déterminer : les critères de dégradation du risque de crédit ;</p> <ul style="list-style-type: none"> • les mesures de pertes attendues sur la base des probabilités de défaut (PD) et des pertes en cas de défaut (LGD) ; • les modalités de prise en compte des projections macro-économiques à la fois dans les critères de dégradation et dans la mesure de pertes attendues. <p>Ces éléments de paramétrages sont intégrés à différents modèles développés par le groupe BPCE pour chaque typologie de portefeuille de crédits afin de déterminer le montant des pertes de crédits attendues que votre Banque comptabilise dans ses comptes consolidés.</p> <p>Dans le contexte inédit de crise liée à la pandémie de Covid-19, les modalités de calcul des dépréciations pour pertes de crédit attendues ont nécessité un certain nombre d'adaptations tel que précisé dans la note 1.5.2.</p> <p>Ces dépréciations pour pertes attendues sont complétées le cas échéant par des dotations sur base sectorielle au regard de spécificités locales.</p> <p>Les encours de crédits supportant un risque de contrepartie avéré (statut 3) font l'objet de dépréciations déterminées essentiellement sur base individuelle. Ces dépréciations sont évaluées par la direction de votre Banque en fonction des flux futurs recouvrables estimés tenant compte des garanties disponibles sur chacun des crédits concernés.</p> <p>Nous avons considéré que l'identification et l'évaluation du risque de crédit constituait un point clé de l'audit étant donné que les provisions induites constituent une estimation significative pour l'établissement des comptes et font appel au jugement de la direction tant dans le rattachement des encours de crédits aux différents statuts et dans la détermination des paramètres et modalités de calculs des dépréciations pour les encours en statuts 1 et 2, que dans l'appréciation du niveau de provisionnement individuel des encours de crédits en statut 3.</p> <p>En particulier dans le contexte de crise liée à la pandémie de Covid-19, nous avons considéré que l'appréciation de l'adéquation du niveau de couverture des risques de crédit par des provisions et le niveau du coût du risque associé constituent une zone d'attention particulière pour l'exercice 2020.</p>	<p>Dépréciation des encours de crédits en statuts 1 et 2</p> <p>Nos travaux ont principalement consisté :</p> <ul style="list-style-type: none"> - à nous assurer de l'existence d'un dispositif de contrôle interne permettant une actualisation à une fréquence appropriée des notations des différents encours de crédits ; - en une revue critique des travaux des auditeurs de la consolidation du groupe BPCE qui, en lien avec leurs experts et spécialistes : <ul style="list-style-type: none"> • se sont assurés de l'existence d'une gouvernance revoyant à une fréquence appropriée le caractère adéquat des modèles de dépréciations, les paramètres utilisés pour le calcul des dépréciations, et analysant les évolutions des dépréciations au regard des règles IFRS 9 ; • ont réalisé des contrôles portant sur les adaptations apportées aux modalités de calcul des dépréciations pour pertes de crédit attendues dans le contexte de crise liée à la pandémie de Covid-19 ; • ont apprécié le niveau approprié des paramètres utilisés pour les calculs des dépréciations ; • ont effectué des contre-calculs sur les principaux portefeuilles de crédits ; • ont réalisé des contrôles sur le dispositif informatique dans son ensemble mis en place par le Groupe BPCE avec notamment une revue des contrôles généraux informatiques, des interfaces et des contrôles embarqués au titre des données spécifiques visant à traiter l'information relative à IFRS 9. <p>Par ailleurs, nous nous sommes assurés de la correcte documentation et justification des provisions sectorielles comptabilisées dans votre Banque.</p> <p>Dépréciation des encours de crédit en statut 3</p> <p>Dans le cadre de nos procédures d'audit, nous avons d'une manière générale, examiné le dispositif de contrôle relatif au recensement des expositions, au suivi des risques de crédit et de contrepartie, à l'appréciation des risques de non-recouvrement et à la détermination des dépréciations et provisions afférentes sur base individuelle.</p> <p>Nos travaux ont consisté à apprécier la qualité du dispositif de suivi des contreparties sensibles, douteuses et contentieuses ; du processus de revue de crédit ; du dispositif de valorisation des garanties. Par ailleurs, sur la base d'un échantillon de dossiers sélectionnés sur des critères de matérialité et de risques, nous avons réalisé des analyses contradictoires des montants de provisions.</p> <p>Nous avons également revu l'information détaillée en annexe requise par la norme IFRS 9 au titre du volet « dépréciation » au 31 décembre 2020</p>



Les expositions aux risques de crédit et de contrepartie représentent plus de 92% du total bilan de la Banque au 31 décembre 2020 (14 Mds€ pour l'encours brut des seuls prêts et créances).

Le stock de dépréciations sur les encours de crédits et assimilés s'élève à 292 M€ dont 22 M€ au titre du statut 1, 65 M€ au titre du statut 2 et 203 M€ au titre du statut 3. Le coût du risque sur l'exercice 2020 s'élève à 62,8 M€ contre 34,3 M€ en 2019)

Pour plus de détail sur les principes comptables et les expositions, se référer aux notes 5.5.3, 7.1 de l'annexe.

Valorisation des titres BPCE

	Risque identifié		Notre réponse
	<p>Le Groupe BPCE est un groupe coopératif dont les sociétaires sont propriétaires des deux réseaux de banque de proximité : les 14 Banques Populaires et les 15 Caisses d'Épargne. Chacun des deux réseaux est détenteur à parité de BPCE, l'organe central du groupe.</p> <p>La valeur des titres de l'organe central, classés en titres à la juste valeur par OCI non recyclables, a été déterminée en calculant un actif net réévalué qui intègre la réévaluation des principales filiales de BPCE.</p> <p>Leur valorisation est basée sur :</p> <ul style="list-style-type: none"> - pour Natixis et CNP Assurances, une approche multicritère combinant valeurs boursières objectifs de cours publiés par les analystes et le cas échéant autres prix résultants de transactions récentes ; - pour les autres filiales non cotées, les prévisions pluriannuelles actualisées des flux de dividendes attendus (DDM) déterminées à partir des plans d'affaires. <p>L'actif net réévalué de BPCE intègre les actifs incorporels détenus par BPCE, qui ont fait l'objet d'un exercice de valorisation par un expert indépendant, ainsi que les charges de structure de l'organe central.</p> <p>Cette juste valeur est classée au niveau 3 de la hiérarchie.</p> <p>Nous avons considéré que la valeur des titres BPCE S.A. constitue un point clé de l'audit en raison de la significativité de cette estimation comptable dans les comptes consolidés de votre Banque.</p>		<p>Les travaux de valorisation des titres BPCE sont réalisés par les équipes d'évaluation de l'organe central. De ce fait, les procédures d'audit nécessaires à la validation de ces travaux sont menées à notre demande par le collège des auditeurs de l'organe central, dont nous revoyons les conclusions pour les besoins de notre audit.</p> <p>Ainsi, à réception des conclusions, nous nous assurons de la démarche d'audit qu'ils ont mise en œuvre et faisons une revue critique de ces conclusions. Dans le cadre des travaux réalisés, les auditeurs de l'organe central font appel à l'expertise des équipes Evaluation et Modèles de chaque cabinet.</p> <p>Les travaux menés ont consisté principalement en :</p> <ul style="list-style-type: none"> - une analyse de la pertinence de la méthodologie et des paramètres retenus pour valoriser Natixis et CNP Assurances ; - pour les autres filiales non cotées, l'obtention et l'examen critique des valorisations, des plans d'affaires et l'analyse des paramètres retenus en fonction du profil de chaque entité, particulièrement dans un environnement d'incertitude lié à la crise Covid-19, et un contre-calcul des valorisations ; - la validation des paramètres et hypothèses retenus pour déterminer les éléments constitutifs des coûts de structure et de la trésorerie centrale relatifs à l'activité de l'organe central BPCE S.A. valorisés sur la base de données prévisionnelles ; - l'appréciation de l'absence d'indices / d'éléments factuels susceptibles de remettre en cause significativement la valorisation des actifs incorporels déterminée par un expert indépendant au cours de l'exercice, dont le rapport a fait l'objet d'une prise de connaissance et d'une revue critique au cours de nos travaux de l'exercice.
	<div style="background-color: #f0f0f0; padding: 10px;"> <p>La juste valeur des titres BPCE s'élève à 542 M€ au 31 décembre 2020.</p> <p>Pour plus de détail sur les principes comptables, se référer aux notes 5.4 et 10 de l'annexe.</p> </div>		

Vérfications spécifiques

Nous avons également procédé, conformément aux normes d'exercice professionnel applicables en France, aux vérifications spécifiques prévues par les textes légaux et réglementaires des informations relatives au groupe, données dans le rapport de gestion du conseil d'administration

Nous n'avons pas d'observation à formuler sur leur sincérité et leur concordance avec les comptes consolidés.

Nous attestons que la déclaration consolidée de performance extra-financière prévue par l'article L.225-102-1 du code de commerce figure dans le rapport sur la gestion du groupe étant précisé que, conformément aux dispositions de l'article L.823-10 de ce code, les informations contenues dans cette déclaration n'ont pas fait l'objet de notre part de vérifications de sincérité ou de concordance avec les comptes consolidés et doivent faire l'objet d'un rapport par un organisme tiers indépendant.

Autres vérifications ou informations prévues par les textes légaux et réglementaires

Désignation des commissaires aux comptes

Nous avons été nommés commissaires aux comptes de la société Banque Populaire Bourgogne Franche-Comté par l'Assemblée Générale du 7 avril 2010 pour le cabinet PricewaterhouseCoopers Audit et du 28 avril 2016 pour le cabinet Mazars.

Au 31 décembre 2020, le cabinet PricewaterhouseCoopers Audit était dans la 11^{ème} année de sa mission sans interruption et le cabinet Mazars dans la 5^{ème} année (le réseau Mazars ayant exercé les fonctions de commissaires aux comptes précédemment de 1991 à 2015).

Responsabilités de la direction et des personnes constituant le gouvernement d'entreprise relatives aux comptes consolidés

Il appartient à la direction d'établir des comptes consolidés présentant une image fidèle conformément au référentiel IFRS tel qu'adopté dans l'Union européenne ainsi que de mettre en place le contrôle interne qu'elle estime nécessaire à l'établissement de comptes consolidés ne comportant pas d'anomalies significatives, que celles-ci proviennent de fraudes ou résultent d'erreurs.

Lors de l'établissement des comptes consolidés, il incombe à la direction d'évaluer la capacité de la société à poursuivre son exploitation, de présenter dans ces comptes, le cas échéant, les informations nécessaires relatives à la continuité d'exploitation et d'appliquer la convention comptable de continuité d'exploitation, sauf s'il est prévu de liquider la société ou de cesser son activité.

Il incombe au comité d'audit de suivre le processus d'élaboration de l'information financière et de suivre l'efficacité des systèmes de contrôle interne et de gestion des risques, ainsi que le cas échéant de l'audit interne, en ce qui concerne les procédures relatives à l'élaboration et au traitement de l'information comptable et financière.

Les comptes consolidés ont été arrêtés par le conseil d'administration.

Responsabilités des commissaires aux comptes relatives à l'audit des comptes consolidés

Objectif et démarche d'audit

Il nous appartient d'établir un rapport sur les comptes consolidés. Notre objectif est d'obtenir l'assurance raisonnable que les comptes consolidés pris dans leur ensemble ne comportent pas d'anomalies significatives. L'assurance raisonnable correspond à un niveau élevé d'assurance, sans toutefois garantir qu'un audit réalisé conformément aux normes d'exercice professionnel permet de systématiquement détecter toute anomalie significative. Les anomalies peuvent provenir de fraudes ou résulter d'erreurs et sont considérées comme significatives lorsque l'on peut raisonnablement s'attendre à ce qu'elles puissent, prises individuellement ou en cumulé, influencer les décisions économiques que les utilisateurs des comptes prennent en se fondant sur ceux-ci.

Comme précisé par l'article L.823-10-1 du code de commerce, notre mission de certification des comptes ne consiste pas à garantir la viabilité ou la qualité de la gestion de votre société.

Dans le cadre d'un audit réalisé conformément aux normes d'exercice professionnel applicables en France, le commissaire aux comptes exerce son jugement professionnel tout au long de cet audit.

En outre :

- il identifie et évalue les risques que les comptes consolidés comportent des anomalies significatives, que celles-ci proviennent de fraudes ou résultent d'erreurs, définit et met en œuvre des procédures d'audit face à ces risques, et recueille des éléments qu'il estime suffisants et appropriés pour fonder son opinion. Le risque de non-détection d'une anomalie significative provenant d'une fraude est plus élevé que celui d'une anomalie significative résultant d'une erreur, car la fraude peut impliquer la collusion, la falsification, les omissions volontaires, les fausses déclarations ou le contournement du contrôle interne ;

- il prend connaissance du contrôle interne pertinent pour l'audit afin de définir des procédures d'audit appropriées en la circonstance, et non dans le but d'exprimer une opinion sur l'efficacité du contrôle interne ;
- il apprécie le caractère approprié des méthodes comptables retenues et le caractère raisonnable des estimations comptables faites par la direction, ainsi que les informations les concernant fournies dans les comptes consolidés ;
- il apprécie le caractère approprié de l'application par la direction de la convention comptable de continuité d'exploitation et, selon les éléments collectés, l'existence ou non d'une incertitude significative liée à des événements ou à des circonstances susceptibles de mettre en cause la capacité de la société à poursuivre son exploitation. Cette appréciation s'appuie sur les éléments collectés jusqu'à la date de son rapport, étant toutefois rappelé que des circonstances ou événements ultérieurs pourraient mettre en cause la continuité d'exploitation. S'il conclut à l'existence d'une incertitude significative, il attire l'attention des lecteurs de son rapport sur les informations fournies dans les comptes consolidés au sujet de cette incertitude ou, si ces informations ne sont pas fournies ou ne sont pas pertinentes, il formule une certification avec réserve ou un refus de certifier ;
- il apprécie la présentation d'ensemble des comptes consolidés et évalue si les comptes consolidés reflètent les opérations et événements sous-jacents de manière à en donner une image fidèle ;
- concernant l'information financière des personnes ou entités comprises dans le périmètre de consolidation, il collecte des éléments qu'il estime suffisants et appropriés pour exprimer une opinion sur les comptes consolidés. Il est responsable de la direction, de la supervision et de la réalisation de l'audit des comptes consolidés ainsi que de l'opinion exprimée sur ces comptes.

Rapport au comité d'audit

Nous remettons au comité d'audit un rapport qui présente notamment l'étendue des travaux d'audit et le programme de travail mis en œuvre, ainsi que les conclusions découlant de nos travaux. Nous portons également à sa connaissance, le cas échéant, les faiblesses significatives du contrôle interne que nous avons identifiées pour ce qui concerne les procédures relatives à l'élaboration et au traitement de l'information comptable et financière.

Parmi les éléments communiqués dans le rapport au comité d'audit, figurent les risques d'anomalies significatives que nous jugeons avoir été les plus importants pour l'audit des comptes consolidés de l'exercice et qui constituent de ce fait les points clés de l'audit, qu'il nous appartient de décrire dans le présent rapport.

Nous fournissons également au comité d'audit la déclaration prévue par l'article 6 du règlement (UE) n° 537-2014 confirmant notre indépendance, au sens des règles applicables en France telles qu'elles sont fixées notamment par les articles L.822-10 à L.822-14 du code de commerce et dans le code de déontologie de la profession de commissaire aux comptes. Le cas échéant, nous nous entretenons avec le comité d'audit des risques pesant sur notre indépendance et des mesures de sauvegarde appliquées.

Fait à Neuilly-sur-Seine et Paris La Défense, le 18 mars 2021

Les commissaires aux comptes

PricewaterhouseCoopers Audit

MAZARS

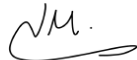

Nicolas Montillot

Emmanuel Charnavel

Emmanuel
CHARNAVEL

Signé numériquement par Emmanuel
CHARNAVEL
DN : cn=Emmanuel CHARNAVEL, cn=FR,
o=MAZARS, ou=0002 351497646,
email=emmanuel.charnavel@mazars.fr
Date : 2021.03.18 15:25:20 +0100'

3.2 Comptes individuels

3.2.1 Comptes individuels au 31 décembre 2020 (avec comparatif au 31 décembre 2019)

3.2.1.1 Compte de résultat

en milliers d'euros

	Notes	Exercice 2020	Exercice 2019
Intérêts et produits assimilés	3.1	302 564	304 899
Intérêts et charges assimilées	3.1	-128 157	-130 662
Produits sur opérations de crédit-bail et de locations simples	3.2		
Charges sur opérations de crédit-bail et de locations simples	3.2		
Revenus des titres à revenu variable	3.3	32 973	17 603
Commissions (produits)	3.4	197 407	202 311
Commissions (charges)	3.4	-35 269	-37 274
Gains ou pertes sur opérations des portefeuilles de négociation	3.5	781	827
Gains ou pertes sur opérations des portefeuilles de placement et assimilés	3.6	219	2 518
Autres produits d'exploitation bancaire	3.7	105 975	84 840
Autres charges d'exploitation bancaire	3.7	-108 731	-78 672
PRODUIT NET BANCAIRE		367 763	366 389
Charges générales d'exploitation	3.8	-213 284	-216 284
Dotations aux amortissements et aux dépréciations sur immobilisations incorporelles et corporelles		-10 527	-9 178
RESULTAT BRUT D'EXPLOITATION		143 952	140 927
Coût du risque	3.9	-56 707	-32 376
RESULTAT D'EXPLOITATION		87 245	108 551
Gains ou pertes sur actifs immobilisés	3.10	-561	-391
RESULTAT COURANT AVANT IMPOT		86 684	108 161
Résultat exceptionnel	3.11		
Impôt sur les bénéfices	3.12	-31 635	-30 627
Dotations / Reprises de FRBG et provisions réglementées			
RESULTAT NET		55 049	77 534

3.2.1.2 Bilan et hors bilan

en milliers d'euros

ACTIF	Notes	31/12/2020	31/12/2019 retraité*
CAISSES, BANQUES CENTRALES		80 966	92 876
EFFETS PUBLICS ET VALEURS ASSIMILEES	4.3.1	328 979	368 961
CREANCES SUR LES ETABLISSEMENTS DE CREDIT	4.1	2 629 507	1 283 559
OPERATIONS AVEC LA CLIENTELE	4.2.1	13 372 062	11 249 582
OBLIGATIONS ET AUTRES TITRES A REVENU FIXE	4.3.1	1 777 458	1 822 497
ACTIONS ET AUTRES TITRES A REVENU VARIABLE	4.3.1	4 703	4 192
PARTICIPATIONS ET AUTRES TITRES DETENUS A LONG TERME	4.4.1	694 308	669 441
PARTS DANS LES ENTREPRISES LIEES			
OPERATIONS DE CREDIT-BAIL ET DE LOCATIONS SIMPLES			
IMMOBILISATIONS INCORPORELLES	4.6.1	612	353
IMMOBILISATIONS CORPORELLES	4.6.2	89 525	81 928
AUTRES ACTIFS	4.8	127 953	129 370
COMPTES DE REGULARISATION	4.9	106 110	91 612
TOTAL DE L'ACTIF		19 212 184	15 794 371

en milliers d'euros

HORS BILAN	Notes	31/12/2020	31/12/2019
Engagements donnés			
ENGAGEMENTS DE FINANCEMENT	5.1.1	1 591 664	1 351 973
ENGAGEMENTS DE GARANTIE	5.1.2	420 966	416 042
ENGAGEMENTS SUR TITRES		3 855	430

en milliers d'euros

PASSIF	Notes	31/12/2020	31/12/2019 retraité*
BANQUES CENTRALES			
DETTES ENVERS LES ETABLISSEMENTS DE CREDIT	4.1	4 524 294	3 280 974
OPERATIONS AVEC LA CLIENTELE	4.2.1	12 322 294	10 307 767
DETTES REPRESENTEES PAR UN TITRE	4.7	92 757	93 827
AUTRES PASSIFS	4.8	76 010	79 291
COMPTES DE REGULARISATION	4.9	204 917	140 120
PROVISIONS	4.10.1	136 854	108 913
DETTES SUBORDONNEES			
FONDS POUR RISQUES BANCAIRES GENERAUX (FRBG)	4.12	133 492	133 492
CAPITAUX PROPRES HORS FRBG	4.13	1 721 566	1 649 987
Capital souscrit		665 650	642 309
Primes d'émission		81 780	81 780
Réserves		909 587	838 864
Ecart de réévaluation			
Provisions réglementées et subventions d'investissement			
Report à nouveau		9 500	9 500
Résultat de l'exercice (+/-)		55 049	77 534
TOTAL DU PASSIF		19 212 184	15 794 371

en milliers d'euros

HORS BILAN	Notes	31/12/2020	31/12/2019
Engagements reçus			
ENGAGEMENTS DE FINANCEMENT	5.1.1	0	23 730
ENGAGEMENTS DE GARANTIE	5.1.2	6 700 080	4 772 757
ENGAGEMENTS SUR TITRES		3 855	1 284

* 2019 a été retraité suite à l'application du règlement ANC n° 2020-10. Les détails sont en notes 4.2, 4.3.1 et 4.8 et 4.14.

3.2.2 Notes annexes aux comptes individuels

3.2.2.1 Note 1 - Cadre général

1.1 Le groupe BPCE

Le Groupe BPCE²⁵ dont fait partie l'entité Banque Populaire Bourgogne Franche-Comté comprend le réseau Banque Populaire, le réseau Caisse d'Épargne, l'organe central BPCE et ses filiales.

Les deux réseaux Banque Populaire et Caisse d'Épargne

Le Groupe BPCE est un groupe coopératif dont les sociétaires sont propriétaires des deux réseaux de banque de proximité : les 14 Banques Populaires et les 15 Caisses d'Épargne. Chacun des deux réseaux est détenteur à parité de BPCE, l'organe central du groupe.

Le réseau Banque Populaire comprend les Banques Populaires et les sociétés de caution mutuelle leur accordant statutairement l'exclusivité de leur cautionnement.

Le réseau Caisse d'Épargne comprend les Caisses d'Épargne et les sociétés locales d'épargne (SLE).

Les Banques Populaires sont détenues à hauteur de 100 % par leurs sociétaires.

Le capital des Caisses d'Épargne est détenu à hauteur de 100 % par les sociétés locales d'épargne. Au niveau local, les SLE sont des entités à statut coopératif dont le capital variable est détenu par les sociétaires. Elles ont pour objet d'animer le sociétariat dans le cadre des orientations générales de la Caisse d'Épargne à laquelle elles sont affiliées et elles ne peuvent pas effectuer d'opérations de banque.

BPCE

Organe central au sens de la Loi bancaire et établissement de crédit agréé comme banque, BPCE a été créé par la Loi n° 2009-715 du 18 juin 2009. BPCE est constitué sous forme de société anonyme à directoire et conseil de surveillance dont le capital est détenu à parité par les 14 Banques Populaires et les 15 Caisses d'Épargne.

Les missions de BPCE s'inscrivent dans la continuité des principes coopératifs des Banques Populaires et des Caisses d'Épargne.

BPCE est notamment chargé d'assurer la représentation des affiliés auprès des autorités de tutelle, de définir la gamme des produits et des services commercialisés, d'organiser la garantie des déposants, d'agréer les dirigeants et de veiller au bon fonctionnement des établissements du groupe.

En qualité de holding, BPCE exerce les activités de tête de groupe et détient les filiales communes aux deux réseaux dans le domaine de la banque de proximité et assurance, de la banque de financement et des services financiers et leurs structures de production. Il détermine aussi la stratégie et la politique de développement du groupe.

Les principales filiales de BPCE, dont Natixis, société cotée détenue à 70,662 % sont organisées autour de trois grands pôles métiers :

- la Banque de proximité et Assurance, comprenant le réseau Banque Populaire, le réseau Caisse d'Épargne, le pôle Solutions & Expertises Financières (comprenant l'affacturage, le crédit à la consommation, le crédit-bail, les cautions & garanties financières et l'activité « Titres Retail »), les pôles Paiements et Assurance de Natixis et les Autres Réseaux (essentiellement Banque Palatine) ;
- la Gestion d'actifs et de fortune ;
- et la Banque de Grande Clientèle.

²⁵ L'établissement est intégré aux comptes consolidés du Groupe BPCE, ces comptes sont disponibles au siège social de l'organe central BPCE SA ainsi que sur le site internet institutionnel de BPCE.

Parallèlement, dans le domaine des activités financières, BPCE a notamment pour missions d'assurer la centralisation des excédents de ressources et de réaliser toutes les opérations financières utiles au développement et au refinancement du groupe, charge à lui de sélectionner l'opérateur de ces missions le plus efficace dans l'intérêt du groupe. Il offre par ailleurs des services à caractère bancaire aux entités du groupe.

1.2 Mécanisme de garantie

Le système de garantie et de solidarité a pour objet, conformément aux articles L. 511-31 et L. 512-107-6 du Code monétaire et financier, de garantir la liquidité et la solvabilité du groupe et des établissements affiliés à BPCE, ainsi que d'organiser la solidarité financière qui les lie.

BPCE est chargé de prendre toutes mesures nécessaires pour organiser la garantie de la solvabilité du groupe ainsi que de chacun des réseaux, notamment en mettant en œuvre les mécanismes appropriés de solidarité interne du groupe et en créant un fonds de garantie commun aux deux réseaux dont il détermine les règles de fonctionnement, les modalités de déclenchement en complément des fonds des deux réseaux déjà existants ainsi que les contributions des établissements affiliés pour sa dotation et sa reconstitution.

BPCE gère ainsi le Fonds réseau Banque Populaire, le Fonds réseau Caisse d'Epargne et met en place le Fonds de Garantie Mutuel.

Le **Fonds réseau Banque Populaire** est constitué d'un dépôt de 450 millions d'euros effectué par les Banques Populaires dans les livres de BPCE sous la forme d'un compte à terme d'une durée de dix ans et indéfiniment renouvelable.

Le **Fonds réseau Caisse d'Epargne** fait l'objet d'un dépôt de 450 millions d'euros effectué par les Caisses d'Epargne dans les livres de BPCE sous la forme d'un compte à terme d'une durée de dix ans et indéfiniment renouvelable.

Le **Fonds de Garantie Mutuel** est constitué des dépôts effectués par les Banques Populaires et les Caisses d'Epargne dans les livres de BPCE sous la forme de comptes à terme d'une durée de dix ans et indéfiniment renouvelables. Le montant des dépôts par réseau est de 176 millions d'euros au 31 décembre 2020.

Le montant total des dépôts effectués auprès de BPCE au titre du Fonds réseau Banque Populaire, du Fonds réseau Caisse d'Epargne et du Fonds de Garantie Mutuel ne peut être inférieur à 0,15 % et ne peut excéder 0,3 % de la somme des actifs pondérés du groupe.

Dans les comptes individuels des établissements, la constitution de dépôts au titre du système de garantie et de solidarité se traduit par l'identification d'un montant équivalent au sein d'une rubrique dédiée des capitaux propres.

Les sociétés de caution mutuelle accordant statutairement l'exclusivité de leur cautionnement à une Banque Populaire bénéficient de la garantie de liquidité et de solvabilité en leur qualité d'affilié à l'organe central.

La liquidité et la solvabilité des sociétés locales d'épargne sont garanties au premier niveau pour chaque société locale d'épargne considérée, par la Caisse d'Epargne dont la société locale d'épargne concernée est l'actionnaire.

Le directoire de BPCE a tout pouvoir pour mobiliser les ressources des différents contributeurs sans délai et selon l'ordre convenu, sur la base d'autorisations préalables délivrées à BPCE par les contributeurs.

1.3 Evénements significatifs

Covid-19

L'année 2020 a été marquée par la crise sanitaire du Covid-19. La propagation rapide de la pandémie a entraîné une dégradation de la situation économique mondiale, touchant de nombreux secteurs d'activité et se traduisant par des répercussions importantes sur les activités économiques de nombreux pays. Les restrictions à la mobilité dans les zones touchées et la perturbation des chaînes d'approvisionnement due aux fermetures des sociétés industrielles et commerciales durant 2020 ont eu un impact manifeste sur les chaînes de valeur économique dans les zones géographiques et les secteurs d'activités impactés (recettes touristiques, transport aérien, ventes locales, etc.).

Afin de soutenir l'économie durant cette crise sanitaire, les pouvoirs publics nationaux ont annoncé des mesures visant à fournir une aide financière et non financière aux secteurs d'activités affectés.

La crise du Covid-19 s'est également propagée au monde financier entraînant notamment une très forte volatilité et des fluctuations erratiques de marché. Dans un environnement marqué par un fort degré d'incertitude, le Groupe BPCE a tenu compte des effets de la crise, tels qu'ils pouvaient être appréhendés en date d'arrêté, pour la détermination de la valorisation des actifs et passifs financiers ainsi que des dépréciations et des provisions dans ses comptes du 31 décembre 2020.

Les impacts de la crise sur les comptes au 31 décembre 2020 sont détaillés en note 1.5.

1.4 Evénements postérieurs à la clôture

Dépôt d'une offre publique d'achat simplifiée visant les actions Natixis

Le 9 février 2021, BPCE S.A a annoncé son intention d'acquérir les actions du capital de Natixis S.A. qu'elle ne détenait pas, soit environ 29,3 % au 31 décembre 2020, et de déposer une offre publique d'achat simplifiée auprès de l'Autorité des Marchés Financiers (AMF).

Ce projet d'offre publique, au prix de 4,00 euros par action (dividende attaché), sera soumis à l'examen de l'AMF et sera, le cas échéant, suivi d'un retrait obligatoire si les conditions de mise en œuvre sont satisfaites. Ce projet d'offre n'aura pas d'impact sur le contrôle déjà exercé par BPCE sur Natixis.

En application des principes présentés dans la note 4.4 de l'annexe aux comptes annuels, la Banque Populaire Bourgogne Franche-Comté a examiné l'impact de ce projet d'offre dans sur la détermination de la valeur d'utilité de BPCE retenue dans les comptes au 31 décembre 2020 en tant qu'actionnaire majoritaire de Natixis et a considéré que cette opération ne remettait pas en cause la valeur retenue.

En effet, les titres de participation de la Banque Populaire Bourgogne Franche-Comté sont évalués en valeur d'utilité. Cette valeur d'utilité prend en compte la situation spécifique de la Banque Populaire Bourgogne Franche-Comté l'appartenance de ces participations au Groupe BPCE et leur intégration au sein du mécanisme de solidarité, leur intérêt stratégique pour la Banque Populaire Bourgogne Franche-Comté et le fait qu'elles sont détenues dans un objectif de long terme.

Ces valorisations reposent sur des paramètres techniques fondés sur une vision de détention et d'appartenance au groupe à long terme et non sur des paramètres de valorisation à leurs bornes.

1.5 Incidence de la crise sanitaire sur les comptes

Les effets de la crise sanitaire sur les comptes individuels sont décrits dans les paragraphes qui suivent.

1.5.1 Mesures de soutien de l'économie

La propagation rapide de la pandémie de Covid-19 a entraîné une dégradation de la situation économique mondiale touchant de nombreux secteurs d'activité.

Dès le 15 mars 2020 précédant l'annonce du confinement en France, la Fédération Bancaire Française (FBF) témoignait de la totale mobilisation des banques françaises afin d'accompagner leurs clients, en particulier les commerçants, professionnels, petites et moyennes entreprises, qui pourraient faire face à des difficultés résultant du développement de l'épidémie de COVID-19 pouvant impacter temporairement leur activité.

Dans ce contexte, la Banque Populaire Bourgogne Franche-Comté s'est engagé au service de ses clients professionnels et entreprises traversant des difficultés de trésorerie en mettant en œuvre activement les mesures de soutien à l'économie décidées par l'Etat :

- Le report des remboursements de crédit pour les entreprises sans pénalités ni coûts additionnels,
- La distribution de prêts garantis par l'Etat.

Les mesures de soutien de l'économie prises au cours de l'exercice 2020 sont décrites ci-après.

1.5.1.1 Prêts garantis par l'Etat (PGE)

Le prêt garanti par l'Etat (PGE) est un dispositif de soutien mis en place en application de l'article 6 de la loi n°2020-289 du 23 mars 2020 de finances rectificative pour 2020 et de l'arrêté du Ministre de l'Economie et des Finances du 23 mars 2020 accordant la garantie de l'Etat aux établissements de crédit et sociétés de financement à partir du 16 mars 2020 afin de répondre aux besoins de trésorerie des sociétés impactées par la crise sanitaire Covid-19. Le dispositif a été prolongé jusqu'au 30 juin 2021 par la loi de finance pour 2021. Le PGE doit répondre aux critères d'éligibilité communs à tous les établissements distribuant ce prêt définis par la loi.

Le PGE est un prêt de trésorerie d'une durée d'un an qui comporte un différé d'amortissement sur cette durée. Les sociétés bénéficiaires pourront décider, à l'issue de la première année, d'amortir le PGE sur une durée d'une à cinq années supplémentaires ou de commencer l'amortissement du capital seulement à partir de la deuxième année de la période d'amortissement en ne réglant que les intérêts et le coût de la garantie de l'Etat.

Pour les sociétés éligibles, le montant du PGE est plafonné, dans le cas général (hors entreprises innovantes et de création récente, et hors PGE Saison pour notre clientèle de Tourisme / Hôtellerie / Restauration par exemple), à 25 % du chiffre d'affaires de la société. Le PGE bénéficie d'une garantie de l'Etat à hauteur de 70 à 90 % selon la taille de l'entreprise, les banques conservant ainsi la part du risque résiduel. La garantie de l'Etat couvre un pourcentage du montant restant dû de la créance (capital, intérêts et accessoires) jusqu'à la échéance de son terme. La garantie de l'Etat pourra être appelée avant la échéance du terme en présence d'un événement de crédit

La pénalité de remboursement anticipé est fixée au contrat et de manière raisonnable (2 % du capital restant dû pendant la période initiale du prêt, de 3 à 6% du capital restant dû pendant la période d'amortissement du prêt). Les conditions de prorogation ne sont pas fixées par anticipation mais établies 2 à 3 mois avant l'échéance de l'option de prorogation, en fonction des conditions de marché.

Les PGE ne peuvent pas être couverts par une autre sûreté ou garantie que celle de l'Etat sauf lorsqu'ils sont octroyés dans le cadre d'un arrêté du Ministre de l'Economie et des Finances. Il est admis que le professionnel ou le dirigeant puisse demander ou se voir proposer, la souscription d'une assurance décès mais pas se la faire imposer.

Concernant la garantie de l'Etat, elle est considérée comme faisant partie intégrante des termes du contrat et est prise en compte dans le calcul des dépréciations pour pertes de crédit attendues. La commission de garantie payée à l'octroi du crédit par la Banque Populaire Bourgogne Franche-Comté à l'Etat est comptabilisée en résultat de manière étalée sur la durée initiale du PGE selon la méthode du Taux d'Intérêt Effectif (TIE). L'impact est présenté au sein de la marge nette d'intérêt.

Au 31 décembre 2020, 8232 PGE ont été émis par la Banque Populaire Bourgogne Franche-Comté pour un montant de 844 millions d'euros (dont 8091 ont été décaissés au 31 décembre pour un montant de 837,7 millions d'euros).

1.5.1.2 Report des remboursements de crédit (moratoires) et autres restructurations de crédits

Dans le contexte de la crise du Covid-19, la Banque Populaire Bourgogne Franche-Comté a été amenée à accorder à ses clients commerçants, professionnels, PME et grandes entreprises des concessions revêtant différentes formes (suspensions temporaires d'échéances, rééchelonnements, renégociations) afin de les aider à surmonter des difficultés de trésorerie temporaires induites par la crise.

Mesures généralisées

Dès l'annonce du confinement en France, les deux réseaux Banque Populaire et Caisse d'Epargne ont proposé de manière généralisée à leurs clients professionnels et PME appartenant à des secteurs d'activité bien identifiés le report de leurs échéances de prêts comprenant capital et intérêts pour une durée de 6 mois. Par la suite, d'autres mesures généralisées ont été accordées à des secteurs d'activité spécifiques tel que par exemple, un report allant jusqu'à 12 mois des échéances de crédit aux petites et moyennes entreprises des secteurs du tourisme, de l'hôtellerie et de la restauration. En France, le protocole de Place n'a pas été mis à jour au regard de ce dernier amendement.

Les conditions de ces moratoires s'inscrivent dans les dispositions de moratoires généraux définies à l'article 10 des lignes directrices de l'EBA (EBA/GL/2020/02) publiées le 2 avril 2020 et amendées le 2 décembre 2020 (EBA/GL/2020/15).

En application de ce texte, l'octroi de moratoires de façon large, sans condition d'octroi spécifiques, à des contreparties ne présentant pas de difficultés financières avant la situation de crise liée au Covid-19, ne constitue pas à lui seul un indicateur de dégradation significative du risque de crédit. Ainsi, la mise en œuvre d'un moratoire généralisé afin de faire face à une crise de liquidité temporaire dans le contexte de la crise liée au Covid-19 n'entraîne pas de déclassement automatique en Statut 2 (ou douteux Statut 3 lorsque la perte est supérieure à 1% de la différence entre la valeur actuelle nette avant restructuration et la valeur actuelle nette après restructuration) des crédits qui étaient classés en sains avant cette crise.

Au 31 décembre 2020, 19 392 crédits accordés par la Banque Populaire Bourgogne Franche-Comté représentant 769,8 millions d'euros (dont 534,1 millions d'euros accordés aux petites et moyennes entreprises) ont fait l'objet de moratoires pour une durée de six mois. La durée du moratoire peut aller jusqu'à douze mois pour les secteurs du tourisme, de l'hôtellerie et de la restauration. Par ailleurs, 6,1 millions d'euros de crédit ayant bénéficié d'un moratoire sont classés en Statut 2 et 4,4 millions d'euros de crédit ayant bénéficié d'un moratoire sont classés en Statut 3.

Mesures individuelles

Par ailleurs, la Banque Populaire Bourgogne Franche-Comté a accompagné de manière individualisée ses clients en leur accordant différentes formes de concessions (moratoires, rééchelonnement ou autre modification des conditions des prêts) dont les conditions ont été fixées sur la base de la situation individuelle du client. Lors de l'octroi d'une telle concession, une analyse spécifique est menée afin d'identifier si la contrepartie présente, à cette date, des indices de difficultés financières. En présence d'un tel indicateur, l'encours est déclassé en Statut 2 (ou Statut 3 lorsque la perte est supérieure à 1% de la différence entre la valeur actuelle nette avant restructuration et la valeur actuelle nette après restructuration) ce qui donne lieu à un ajustement de son niveau de provisionnement.

Les moratoires accordés par les établissements du groupe sont généralement facturés au taux d'intérêt initial du crédit, ce qui signifie que les intérêts continuent de courir pendant la durée du moratoire. A l'issue du moratoire, les intérêts sont inclus dans le principal du crédit et remboursés sur la durée résiduelle du crédit (durée allongée en raison du moratoire). Dans ce cas, le moratoire n'implique pas de perte de flux de trésorerie pour la banque. Aucun impact résultat n'est donc à comptabiliser.

1.5.2 Conséquences sur le recours à des estimations

1.5.2.1 Dépréciation du risque de crédit

Sur l'exercice 2020, le coût du risque de crédit de la Banque Populaire Bourgogne Franche-Comté s'établit à 56 707 milliers d'euros, en augmentation significative par rapport à l'exercice 2019, générée principalement par la hausse des pertes de crédit attendues dans le contexte de la crise du Covid-19.

La crise sanitaire a fortement impacté l'économie, avec des répercussions importantes sur de nombreux secteurs d'activité. En raison des circonstances exceptionnelles et des incertitudes, le Groupe BPCE s'est appuyé sur les différents communiqués publiés par l'ESMA, l'EBA, la BCE et l'IASB pour déterminer les pertes de crédit attendues dans le contexte de la crise du Covid-19.

Dans cette perspective, le Groupe BPCE a revu ses prévisions macro-économiques (*forward looking*) et les a adaptées afin de tenir compte du contexte particulier de la Covid-19 et des mesures de soutien à l'économie. Le groupe a utilisé trois scénarios principaux pour le calcul des paramètres de provisionnement IFRS 9 avec des projections à l'horizon 2023 :

- le scénario central a été mis à jour à partir des scénarios déterminés par les économistes du groupe en septembre 2020 ;
- un scénario pessimiste, correspondant à une réalisation plus dégradée des variables macro-économiques définies dans le cadre du scénario central ;
- un scénario optimiste, correspondant à une réalisation plus favorable des variables macro-économiques définies dans le cadre du scénario central.

À la suite du choc économique historique lié à la crise de la Covid-19 sur l'année 2020, le scénario central prévoit pour le PIB une forte reprise du PIB à partir de 2021, pour revenir progressivement dans les années suivantes à un rythme de long terme plus habituel de l'évolution de l'activité économique. L'activité économique retrouverait ainsi son niveau d'avant crise (2019) en 2023.

Les projections à 4 ans des principales variables macro-économiques utilisées sur la base du scénario des économistes du groupe pour chacune des bornes sont présentées ci-après :

	Optimiste				Central				Pessimiste		
	PIB	Chôm.	Tx. 10A		PIB	Chôm.	Tx. 10A		PIB	Chôm.	Tx. 10A
2020	-5,8%	7,4%	0,30%	2020	-9,6%	8,5%	-0,11%	2020	-12,3%	11,5%	-0,60%
2021	10,0%	8,7%	0,70%	2021	7,2%	10,0%	0,01%	2021	4,0%	12,5%	-0,40%
2022	4,3%	7,9%	0,82%	2022	2,6%	9,3%	0,13%	2022	0,9%	11,7%	-0,28%
2023	2,8%	7,6%	0,94%	2023	1,6%	9,0%	0,25%	2023	0,4%	11,4%	-0,16%

En complément, le Groupe BPCE complète et adapte cette approche en tenant compte des spécificités propres à certains périmètres ou marchés significatifs. Ainsi, chaque scénario est pondéré en fonction de sa proximité au consensus de Place (Consensus Forecast) sur les principales variables économiques de chaque périmètre considéré ou marché significatif du groupe.

Pour la Banque Populaire Bourgogne Franche-Comté, les projections sont déclinées au travers des principales variables macro-économiques comme le PIB, le taux de chômage et les taux d'intérêts à 10 ans sur la dette souveraine française.

Par ailleurs, afin de prendre en compte les incertitudes liées aux projections macro-économiques et les mesures de soutien à l'économie (PGE, chômage partiel, mesures fiscales), les scénarios économiques ont été adaptés. Ces adaptations ont pour conséquence :

- d'atténuer la soudaineté et l'intensité de la crise avec une modération de 60 % des scénarios sur le PIB. A titre d'exemple, pour le scénario central, la valeur du PIB retenue est une moyenne pondérée de la valeur initiale du scénario (- 9,6% pondéré à 40 %) et de la croissance long terme en France (+1,4% pondéré à 60 %). Cette adaptation est cohérente avec les communiqués de la BCE sur la prise en compte de la crise Covid-19 dans le cadre d'IFRS 9 et avec les lignes directrices de l'EBA sur les moratoires ;
- et de diffuser les effets de la crise sur une période plus longue avec un décalage du scénario de 9 mois, ce qui signifie que la dégradation du PIB et des autres variables impactera les probabilités de défaut 9 mois plus tard.

Ces ajustements reflètent l'impact positif des différentes mesures de soutien de l'Etat sur le tissu économique et notamment la réduction de l'occurrence de défauts et leur décalage dans le temps.

Pondération des scénarios au 31 décembre 2020

La crise sanitaire représente un choc sans précédent et le risque d'ajustement à la baisse des perspectives économiques reste significatif. Le risque d'aggravation de la situation économique, intégrant la possibilité d'une crise financière systémique, demeure important.

Pour refléter ces incertitudes dans le calcul des pertes de crédit attendues, le poids du scénario pessimiste est fixé à 35 % (pondéré à 20% au 31 décembre 2019).

Le scénario optimiste est jugé peu envisageable avec une probabilité limitée à 5 %, cette pondération restant plus basse que la probabilité généralement attribuée au scénario optimiste (pondéré à 15% au 31 décembre 2019).

Le scénario central se voit attribuer une probabilité de 60 % (pondéré à 65% au 31 décembre 2019).

Par ailleurs, du fait de la difficulté à apprécier au plus juste la situation de risque des contreparties, des ajustements conservateurs complémentaires d'ECL ont été effectués le cas échéant :

- sur les portefeuilles de crédit des Moyennes Entreprises, qui ne disposent pas de notations automatiques, les notes de certaines contreparties ont été dégradées au travers d'une grille diffusée au sein des établissements du groupe. Les notes tiennent notamment compte de l'endettement additionnel du débiteur résultant des mesures de soutien accordées (dont PGE) ;
- sur les portefeuilles de crédit des Professionnels et Petites Entreprises, notés automatiquement, l'amélioration mécanique des notations sous l'effet des mesures de soutien de l'Etat (impact positif des moratoires et PGE sur la situation de trésorerie de ces contreparties) a été neutralisée et la note la plus basse depuis mars 2020 a été prise en compte.

Enfin, des provisions complémentaires d'un montant de 26 000 milliers d'euros, ont été comptabilisées par la Banque Populaire Bourgogne Franche-Comté, pour couvrir les risques spécifiques de son portefeuille, en complément des provisions décrites ci-avant et calculées par les outils du groupe. Ces provisions concernent à titre principal, les secteurs du tourisme, de l'hôtellerie, de la restauration, du commerce-distribution spécialisé et de la communication-événementiel. Avec la crise Covid-19, le groupe a considérablement renforcé le suivi des secteurs impactés. Une approche sectorielle permettant de suivre l'évolution du marché sur chaque secteur et sous-secteur économique a ainsi été mise en œuvre. Elle vise à améliorer le cadre de suivi sectoriel existant et est établie de manière centralisée par la direction des risques avec une mise à jour mensuelle.

En synthèse, les principales évolutions apportées en 2020 au calcul des pertes de crédit attendues ont porté sur :

- la mise à jour des scénarios économiques en septembre afin de suivre au plus près l'évolution des prévisions (pour mémoire, avant la crise, les scénarios étaient mis à jour une seule fois par an, en juin) ;
- l'adaptation de la méthode de pondération des scénarios économiques à l'incertitude particulièrement élevée dans le contexte actuel et qui se traduit par des bornes de scénarios très éloignées ;
- l'adaptation des variables économiques afin de prendre en compte l'incertitude économique et l'effet des mesures de soutien de l'Etat ;
- pour la banque de proximité, la neutralisation de l'amélioration mécanique des notations des portefeuilles des Professionnels et des Petites Entreprises sous l'effet des mesures de soutien de l'Etat ;
- la mise en place pour l'activité spécifique de crédit à la consommation, d'un modèle intégrant les nouvelles hypothèses macro-économiques à une segmentation plus fine des portefeuilles.

Sur la base des scénarios et pondérations cités ci-dessus et après prise en compte des ajustements méthodologiques et des mesures de soutien, le calcul des pertes de crédit attendues a conduit la Banque Populaire Bourgogne Franche-Comté à comptabiliser une charge en coût du risque de crédit de 30 546 milliers d'euros sur l'exercice 2020, alors que cette estimation constituait une reprise de 6 222 milliers d'euros sur l'exercice 2019.

1.5.2.2 Juste valeur des actifs financiers impactés par la crise sanitaire

Compte tenu des effets de la crise sanitaire du Covid-19 sur les marchés financiers, la valorisation de certains produits a été affectée au cours de l'exercice 2020 par l'illiquidité des marchés.

Les participations détenues dans des fonds de capital investissement non cotés sont évaluées suivant les règles fixées par l'IPEV (International Private Equity and Venture Capital Valuation (IPEV) Guidelines), également recommandées par Invest Europe. La valorisation des parts détenues par la Banque Populaire Bourgogne Franche-Comté dans des fonds non cotés (5 063 milliers d'euros en valeur d'acquisition) a fait l'objet d'une revue approfondie au 31 décembre 2020. En l'absence de valeur liquidative (VL) récente établie par la société de gestion ou lorsqu'elle n'intègre pas les effets de la crise (ou de manière partielle), une décote déterminée sur la base d'une approche sectorielle a été appliquée à la dernière VL disponible. Ces valorisations sont utilisées pour évaluer la dépréciation éventuelle des titres détenus. Cependant, au 31 décembre 2020 des valeurs liquidatives récentes et intégrant les effets de la crise ont été obtenues pour la totalité des valeurs du portefeuille. Elles ont conduit à une dépréciation complémentaire de 182 milliers d'euros comptabilisée sur l'exercice 2020, reflétant les effets de la crise mais également des variations de valeur liées aux sous-jacents et externes à la crise.

La valorisation des investissements détenus dans les fonds immobiliers (667 milliers d'euros en valeur d'acquisition) a également été revue au 31 décembre 2020 et une décote a, le cas échéant, été appliquée pour refléter l'impact de la crise sur la valorisation des actifs sous-jacents. Les éventuelles décotes immobilières sont basées sur les estimations de BPCE Solutions immobilières qui s'appuient sur des indicateurs macro-économiques et immobiliers (PIB par région, revenu disponible des ménages par département, prévisions des loyers, prévisions des taux de rendement, prévisions de la prime de risque). Sur l'exercice 2020, une dépréciation complémentaire de 65 milliers d'euros a ainsi été appliquée sur les investissements immobiliers en portefeuille.

3.2.2.2 Note 2 - Principes et méthodes comptables généraux

2.1 Méthodes d'évaluation, présentation des comptes individuels et date de clôture

Les comptes individuels annuels de la Banque Populaire Bourgogne Franche-Comté sont établis et présentés conformément aux règles définies par BPCE dans le respect du règlement n° 2014-07 de l'Autorité des Normes Comptables (ANC).

Les comptes individuels annuels au titre de l'exercice clos le 31 décembre 2020 ont été arrêtés par le Conseil d'administration du 24 février 2021. Ils seront soumis à l'approbation de l'assemblée générale du 28 avril 2021.

Les montants présentés dans les états financiers et dans les notes annexes sont exprimés en milliers d'euros, sauf mention contraire. Les effets d'arrondis peuvent générer, le cas échéant, des écarts entre les montants présentés dans les états financiers et ceux présentés dans les notes annexes.

2.2 Changements de méthodes comptables

Les textes adoptés par l'Autorité des normes comptables et d'application obligatoire en 2020 n'ont pas d'impact significatif sur les comptes individuels de l'établissement.

En revanche, la Banque Populaire Bourgogne Franche-Comté applique le règlement n° 2020-10 du 22 décembre 2020 modifiant le règlement ANC N° 2014-07 du 26 novembre 2014 relatif aux comptes des entreprises du secteur bancaire qui modifie la présentation des emprunts de titres et de l'épargne réglementée. Les actifs sont présentés en déduction des passifs dans les notes 4.2, 4.3.1 et 4.8 et 4.14.

La Banque Populaire Bourgogne Franche-Comté applique la nouvelle définition du défaut au titre de l'article 178 du règlement européen n°575/2013 qui est présentée dans les notes 4.1 et 4.2.1.

L'établissement n'anticipe pas l'application des textes adoptés par l'Autorité des normes comptables lorsqu'elle est optionnelle, sauf mention spécifique.

2.3 Principes comptables généraux

Les comptes de l'exercice sont présentés sous une forme identique à celle de l'exercice précédent. Les conventions comptables générales ont été appliquées dans le respect du principe de prudence, conformément aux hypothèses de base :

- continuité de l'exploitation ;
- permanence des méthodes comptables d'un exercice à l'autre ;
- indépendance des exercices ;

et conformément aux règles générales d'établissement et de présentation des comptes annuels.

La méthode retenue pour l'évaluation des éléments inscrits en comptabilité est la méthode du coût historique et tous les postes du bilan sont présentés, le cas échéant, nets d'amortissements, de provisions et de corrections de valeur.

Les principes comptables spécifiques sont présentés dans les différentes notes annexes auxquelles ils se rapportent.

2.4 Principes applicables aux mécanismes de résolution bancaire

Les modalités de constitution du fonds de garantie des dépôts et de résolution ont été modifiées par un arrêté du 27 octobre 2015.

Pour les fonds de garantie, des mécanismes espèces, cautions et titres, le montant cumulé des contributions versées par la Banque Populaire Bourgogne Franche-Comté pour l'exercice 2020 représente 3 600 milliers d'euros. Les cotisations (contributions non remboursables en cas de retrait volontaire d'agrément) comptabilisées en résultat représentent 799 milliers d'euros au titre de l'exercice 2020. Les contributions versées sous forme de certificats d'associé ou d'association et de dépôts de garantie espèces qui sont inscrits à l'actif du bilan s'élèvent à 19 579 milliers d'euros au 31 décembre 2020.

Le fonds de résolution a été constitué en 2015 en application de la directive 2014/59/UE dite BRRD (Bank Recovery and Resolution Directive) qui établit un cadre pour le redressement et la résolution des établissements de crédit et des entreprises d'investissement et du règlement européen 806/2014 (règlement MRU). A compter de 2016, il devient le Fonds de résolution unique (FRU) constitué entre les États membres participants au Mécanisme de surveillance unique (MSU). Le FRU est un dispositif de financement à la disposition de l'autorité de résolution (Conseil de Résolution Unique) dédié à la mise en œuvre des procédures de résolution.

Conformément au règlement délégué 2015/63 et au règlement d'exécution 2015/81 complétant la directive BRRD sur les contributions ex-ante aux dispositifs de financement pour la résolution, le Conseil de Résolution Unique a déterminé les contributions au fonds de résolution unique pour l'année 2020. Le montant des contributions versées par la Banque Populaire Bourgogne Franche-Comté représente pour l'exercice 3 371 milliers d'euros dont 2 865 milliers d'euros comptabilisés en charge et 506 milliers d'euros sous forme de dépôts de garantie espèces qui sont inscrits à l'actif du bilan (15 % des appels de fonds constitués sous forme de dépôts de garantie espèces). Le cumul des contributions qui sont inscrites à l'actif du bilan s'élèvent à 1 867 milliers d'euros au 31 décembre 2020.

3.2.2.3 Note 3 - Informations sur le compte de résultat

3.1 Intérêts, produits et charges assimilés

Principes comptables

Les intérêts et les commissions assimilables par nature à des intérêts sont enregistrés en compte de résultat prorata temporis.

Au 31 décembre 2020, les intérêts négatifs sont présentés comme suit :

- un intérêt négatif sur un actif est présenté en charges d'intérêts dans le PNB,
- un intérêt négatif sur un passif est présenté en produits d'intérêts dans le PNB.

Au 31 décembre 2019, les intérêts négatifs étaient présentés en net des intérêts positifs respectivement sur les actifs et les passifs financiers.

Les commissions et coûts liées à l'octroi ou à l'acquisition d'un concours sont notamment assimilés à des compléments d'intérêts et sont étalés sur la durée de vie effective du crédit au prorata du capital restant dû.

Les revenus d'obligations ou des titres de créances négociables sont comptabilisés pour la partie courue dans l'exercice. Il en est de même pour les titres supersubordonnés à durée indéterminée répondant à la définition d'un instrument de fonds propres prudentiels Tier 1. Le groupe considère en effet que ces revenus ont le caractère d'intérêts.

<i>en milliers d'euros</i>	Exercice 2020			Exercice 2019		
	Produits	Charges	Net	Produits	Charges	Net
Opérations avec les établissements de crédit	29 348	(46 100)	(16 752)	20 626	(40 250)	(19 624)
Opérations avec la clientèle	212 804	(58 467)	154 337	220 697	(65 068)	155 629
Obligations et autres titres à revenu fixe	50 845	(14 747)	36 098	56 019	(16 052)	39 967
Dettes subordonnées	0		0	208		208
Opérations de macro-couverture	9 567	(8 843)	724	7 349	(9 292)	(1 943)
Total	302 564	(128 157)	174 407	304 899	(130 662)	174 237

Les produits d'intérêts sur opérations avec les établissements de crédit comprennent la rémunération des fonds du Livret A et du LDD et ceux du LEP centralisés à la Caisse des dépôts et consignations.

La dotation nette de la provision épargne logement s'élève 733 milliers d'euros pour l'exercice 2020, contre une reprise nette de 1 647 milliers d'euros pour l'exercice 2019.

3.2 Produits et charges sur opérations de crédit-bail et locations assimilées

La Banque Populaire Bourgogne Franche-Comté n'exerce pas d'activité de crédit-bail pour compte propre et à titre principal. Toutefois, l'activité de crédit-bail mobilier est réalisée à titre accessoire sous la forme d'un schéma commissaire avec BPCE Lease.

3.3 Revenus des titres à revenu variable

Principes comptables

Les revenus des titres à revenu variable comprennent les dividendes et autres revenus provenant d'actions et d'autres titres à revenu variable, de participations, d'autres titres détenus à long terme et de parts dans les entreprises liées.

Les dividendes sont comptabilisés dès que leur paiement a été décidé par l'organe compétent. Ils sont enregistrés en « Revenus des titres à revenu variable ».

<i>en milliers d'euros</i>	Exercice 2020	Exercice 2019
Actions et autres titres à revenu variable		
Participations et autres titres détenus à long terme		
Parts dans les entreprises liées	32 973	17 603
TOTAL	32 973	17 603

3.4 Commissions

Principes comptables

Les commissions assimilables par nature à des intérêts sont comptabilisées en intérêts, produits et charges assimilés (note 3.1). Les autres commissions sont enregistrées selon la nature de la prestation :

- commissions rémunérant une prestation instantanée : enregistrement lors de l'achèvement des prestations ;
- commissions rémunérant une prestation continue ou discontinuée avec plusieurs échéances successives échelonnées : enregistrement au fur et à mesure de l'exécution de la prestation.

<i>en milliers d'euros</i>	Exercice 2020			Exercice 2019		
	Produits	Charges	Net	Produits	Charges	Net
Opérations de trésorerie et interbancaire	2 697	(1 304)	1 393	3 316	(1 222)	2 094
Opérations avec la clientèle	112 325	(648)	111 677	116 269	(1 041)	115 228
Opérations sur titres	11 894		11 894	11 622		11 622
Moyens de paiement	58 019	(26 108)	31 911	59 239	(28 425)	30 814
Opérations de change	341		341	380		380
Engagements hors-bilan	1 033	(4 372)	(3 339)	1 071	(3 945)	(2 874)
Prestations de services financiers	6 753	(2 837)	3 916	6 093	(2 641)	3 452
Activités de conseil						
Vente de produits d'assurance vie						
Vente de produits d'assurance autres	4 345		4 345	4 321		4 321
Total	197 407	(35 269)	162 138	202 311	(37 274)	165 037

3.5 Gains ou pertes sur opérations des portefeuilles de négociation

Principes comptables

Les gains ou pertes sur opérations des portefeuilles de négociation regroupent :

- les gains ou pertes des opérations de bilan et de hors-bilan sur titres de transaction ;
- les gains ou pertes dégagés sur les opérations de change à terme sec, résultant des achats et ventes de devises et de l'évaluation périodique des opérations en devises et des métaux précieux ;
- les gains ou pertes provenant des opérations sur des instruments financiers à terme, notamment de taux d'intérêt, de cours de change et d'indices boursiers, que ces instruments soient fermes ou conditionnels, y compris lorsqu'il s'agit d'opérations de couverture d'opérations des portefeuilles de négociation.

<i>en milliers d'euros</i>	Exercice 2020	Exercice 2019
Titres de transaction		
Opérations de change	781	827
Instruments financiers à terme		
Total	781	827

3.6 Gains ou pertes sur opérations des portefeuilles de placement et assimilés

Principes comptables

Ce poste correspond aux gains ou pertes sur opérations des portefeuilles sur titres de placement et sur titres de l'activités de portefeuille, issu de la différence entre reprises de provisions et plus-values de cession et dotations aux provisions et moins-values de cession.

<i>en milliers d'euros</i>	Exercice 2020			Exercice 2019		
	Placement	TAP	Total	Placement	TAP	Total
Dépréciations	(220)		(220)	2 498		2 498
Dotations	(220)		(220)	(26)		(26)
Reprises	0		0	2 524		2 524
Résultat de cession	439		439	20		20
Autres éléments						
Total	219		219	2 518		2 518

3.7 Autres produits et charges d'exploitation bancaire

Principes comptables

Les autres produits et charges d'exploitation bancaire recouvrent notamment la quote-part réalisée sur opérations faites en commun, les refacturations des charges et produits bancaires, les produits et charges des opérations des activités immobilières et des prestations de services informatiques.

Figurent également à ce poste les charges et produits sur les activités de crédit-bail réalisée de manière accessoire sous forme de schéma commissionnaire avec BPCE Lease (note 3.2).

<i>en milliers d'euros</i>	Exercice 2020			Exercice 2019		
	Produits	Charges	Total	Produits	Charges	Total
Quote-part d'opérations faites en commun	2 447	(4 564)	(2 117)	1 991	(4 736)	(2 745)
Refacturations de charges et produits bancaires	701	(1)	700	1 260	(59)	1 201
Activités immobilières						
Prestations de services informatiques						
Autres activités diverses	3 656	(10 278)	(6 622)	3 848	(1 077)	2 771
Autres produits et charges accessoires	99 171	(93 888)	5 283	77 741	(72 800)	4 941
Total	105 975	(108 731)	(2 756)	84 840	(78 672)	6 168

3.8 Charges générales d'exploitation

Principes comptables

Les charges générales d'exploitation comprennent les frais de personnel dont les salaires et traitements, la participation et l'intéressement des salariés, les charges sociales, les impôts et taxes afférents aux frais de personnel. Sont également enregistrés les autres frais administratifs dont les autres impôts et taxes et la rémunération des services extérieurs.

<i>en milliers d'euros</i>	Exercice 2020	Exercice 2019
Salaires et traitements	(71 837)	(70 033)
Charges de retraite et assimilées	(11 524)	(11 357)
Autres charges sociales	(23 502)	(25 824)
Intéressement des salariés	(7 411)	(9 514)
Participation des salariés	(3 226)	(2 544)
Impôts et taxes liés aux rémunérations	(10 207)	(9 955)
Total des frais de personnel	(127 707)	(129 227)
Impôts et taxes	(6 503)	(6 358)
Autres charges générales d'exploitation	(79 074)	(80 699)
Charges refacturées		
Total des autres charges d'exploitation	(85 577)	(87 057)
Total	(213 284)	(216 284)

L'effectif moyen du personnel en activité au cours de l'exercice, ventilé par catégories professionnelles est le suivant : 645 cadres et 1 172 non cadres, soit un total de 1 817 salariés.

En 2020, les refacturations des activités « organe central » (listées dans le Code monétaire et financier) versées à BPCE sont désormais présentées en PNB et les refacturations des missions groupe versées de BPCE restent présentées en frais de gestion. Le montant des cotisations en PNB s'élève à 8 215 milliers d'euros en 2020 et le montant des cotisations en frais de gestion s'élève à 14 767 milliers d'euros en 2020.

3.9 Coût du risque

Principes comptables

Le poste coût du risque comporte uniquement le coût lié au risque de crédit (ou risque de contrepartie). Le risque de crédit est l'existence d'une perte potentielle liée à une possibilité de défaillance de la contrepartie sur les engagements qu'elle a souscrits. Par contrepartie, il s'agit toute entité juridique bénéficiaire d'un crédit ou d'un engagement par signature, partie à un instrument financier à terme ou émetteur d'un titre de créance.

Le coût du risque de crédit est évalué lorsque la créance est qualifiée de douteuse c'est-à-dire quand le risque est avéré dès lors qu'il est probable que l'établissement ne percevra pas tout ou partie des sommes dues au titre des engagements souscrits par la contrepartie conformément aux dispositions contractuelles initiales, nonobstant l'existence de garantie ou de caution.

Le risque de crédit est également évalué quand le risque de crédit est identifié, sur des encours non douteux mais présentant une augmentation significative du risque de crédit depuis leur comptabilisation initiale (cf. notes 4.1 et 4.2.1).

Le coût de risque de crédit se compose donc de l'ensemble des dotations et reprises de dépréciations de créances sur la clientèle, sur établissements de crédit, sur titres à revenu fixe d'investissement (en cas de risque de défaillance avéré de l'émetteur), les provisions sur engagements hors - bilan (hors instruments financiers de hors-bilan) ainsi que les pertes sur créances irrécouvrables et les récupérations sur créances amorties.

Toutefois, sont classées aux postes Intérêts et produits assimilés et Autres produits d'exploitation bancaire du compte de résultat, les dotations et reprises de provisions, les pertes sur créances irrécouvrables ou récupérations de créances amorties relatives aux intérêts sur créances douteuses dont le provisionnement est obligatoire. Pour les titres de transaction, de placement, de l'activité de portefeuille et pour les instruments financiers à terme, le coût du risque de contrepartie est porté directement aux postes enregistrant les gains et les pertes sur ces portefeuilles, sauf en cas de risque de défaillance avéré de la contrepartie où cette composante peut être effectivement isolée et où les mouvements de provision sur risque de contrepartie sont alors inscrits au poste Coût du risque.

<i>en milliers d'euros</i>	Exercice 2020					Exercice 2019				
	Dotations	Reprises et utilisations	Pertes couvertes et non couvertes	Récupérations sur créances amorties	Total	Dotations	Reprises et utilisations	Pertes couvertes et non couvertes	Récupérations sur créances amorties	Total
Dépréciations d'actifs										
Interbancaires										
Clientèle	(90 108)	92 319	(31 598)	533	(28 854)	(85 624)	75 360	(22 516)	827	(31 953)
Titres et débiteurs divers	(514)				(514)	(2 820)				(2 820)
Provisions										
Engagements hors-bilan	(3 110)	5 797	///////	///////	2 687	(6 179)	3 276	///////	///////	(2 903)
Provisions pour risque clientèle	(29 940)	2 860	///////	///////	(27 080)	(32 925)	38 921	///////	///////	5 996
Autres	(5 523)	2 577	///////	///////	(2 946)	(696)	///////	///////	///////	(696)
Total	(129 195)	103 553	(31 598)	533	(56 707)	(128 244)	117 557	(22 516)	827	(32 376)

3.10 Gains ou pertes sur actifs immobilisés

Principes comptables

Les gains ou pertes sur actifs immobilisés comprennent :

- les gains ou pertes sur cessions d'actifs corporels et incorporels affectés à l'exploitation de l'établissement, issus de la différence entre plus-values et moins-values de cession et reprises et dotations aux provisions ;

- les gains ou pertes des opérations sur titres de participation, sur autres titres détenus à long terme, sur parts dans les entreprises liées et sur titres d'investissement, issus de la différence entre reprises de provisions et plus-values de cession et dotations aux provisions et moins-values de cession.

en milliers d'euros	Exercice 2020				Exercice 2019			
	Participations et autres titres à long terme	Titres d'investissement	Immobilisations corporelles et incorporelles	Total	Participations et autres titres à long terme	Titres d'investissement	Immobilisations corporelles et incorporelles	Total
Dépréciations	(167)		//////	(167)	4 314		//////	4 314
Dotations	(232)		//////	(232)	(53)		//////	(53)
Reprises	65		//////	65	4 367		//////	4 367
Résultat de cession	(65)		(329)	(394)	(4 214)		(491)	(4 705)
Total	(232)		(329)	(561)	100		(491)	(391)

3.11 Résultat exceptionnel

Principes comptables

Ce poste comprend exclusivement les produits et les charges avant impôt, qui sont générés ou surviennent de manière exceptionnelle et qui ne relèvent pas de l'activité courante de l'établissement.

La Banque Populaire Bourgogne Franche-Comté n'a pas eu de charges et produits exceptionnels sur les exercices 2020 et 2019.

3.12 Impôt sur les bénéfices

Principes comptables

Les réseaux Caisses d'Epargne et Banques Populaires ont décidé depuis l'exercice 2009 de bénéficier des dispositions de l'article 91 de la Loi de finances rectificative pour 2008, qui étend le mécanisme de l'intégration fiscale aux réseaux bancaires mutualistes. Ce mécanisme s'inspire de l'intégration fiscale ouverte aux mutuelles d'assurance et tient compte de critères d'intégration autres que capitalistiques (le critère usuel étant une détention du capital à partir de 95 %).

La Banque Populaire Bourgogne Franche-Comté, a signé avec sa mère intégrante une convention d'intégration fiscale qui lui assure de constater dans ses comptes la dette d'impôt dont elle aurait été redevable en l'absence d'intégration fiscale mutualiste.

La charge d'impôt de l'exercice correspond à l'impôt sur les sociétés exigible au titre de l'exercice.

Elle comprend également l'impôt constaté d'avance au titre des crédits d'impôts reçus pour la rémunération des prêts à taux zéro.

3.12.1 Détail des impôts sur le résultat 2020

La Banque Populaire Bourgogne Franche-Comté est membre du groupe d'intégration fiscale constitué par BPCE.

L'impôt sur les sociétés acquitté, auprès de la tête de groupe, ventilé entre le résultat courant et le résultat exceptionnel, s'analyse ainsi :

en milliers d'euros	31,00%	28,00%	15,00%
Bases imposables aux taux de			
Au titre du résultat courant	103 838	500	
Au titre du résultat exceptionnel	103 838	500	
Imputations des déficits			
Bases imposables	103 838	500	
Impôt correspondant	32 190	140	
+ contributions 3,3%	1 042		
- déductions au titre des crédits d'impôts *	-307		
Variation des impôts différés sur les crédits d'impôts PTZ	-11		
Gain IS lié à l'intégration fiscale	-1 419		
Taxe sur les dividendes			
Régularisation IS			
Impôt comptabilisé	31 495	140	
Provisions pour retour aux bénéfices des filiales			
Provisions pour impôts			
TOTAL	31 495	140	

*La créance liée au crédit d'impôt PTZ imputée dans le cadre de la liquidation s'élève à 5,1 millions d'euros.

3.13 Répartition de l'activité

Information sectorielle

La Banque Populaire Bourgogne Franche-Comté exerce l'essentiel de ses activités dans le secteur de la Banque commerciale et Assurance.

Information par secteur opérationnel

La Banque Populaire Bourgogne Franche-Comté exerçant l'essentiel de ses activités dans un seul secteur opérationnel, la production d'éléments détaillés n'est pas applicable.

Information sectorielle par secteur géographique

L'analyse géographique des indicateurs sectoriels repose sur le lieu d'enregistrement comptable des activités. La Banque Populaire Bourgogne Franche-Comté réalise ses activités en France.

3.2.2.4 Note 4 - Informations sur le bilan

Sauf information contraire, les notes explicatives sur les postes du bilan sont présentées nettes d'amortissements et de dépréciations.

Certaines informations relatives au risque de crédit requises par le règlement n° 2014-07 de l'Autorité des normes comptables (ANC) sont présentées dans le rapport de gestion des risques. Elles font partie des comptes certifiés par les commissaires aux comptes.

4.1 Opérations interbancaires

Principes comptables

Les créances sur les établissements de crédit recouvrent l'ensemble des créances détenues au titre d'opérations bancaires à l'exception de celles matérialisées par un titre. Elles comprennent les valeurs reçues en pension, quel que soit le support, et les créances se rapportant à des pensions livrées sur titres. Elles sont ventilées entre créances à vue et créances à terme. Les créances sur les établissements de crédit sont inscrites au bilan à leur valeur nominale ou à leur coût d'acquisition pour les rachats de créances, augmentés des intérêts courus non échus et nets des dépréciations constituées au titre du risque de crédit.

Les dettes envers les établissements de crédit sont présentées selon leur durée initiale (à vue ou à terme) et les dettes envers la clientèle sont présentées selon leur nature (comptes d'épargne à régime spécial et autres dépôts de la clientèle). Sont incluses, en fonction de leur contrepartie, les opérations de pension matérialisées par des titres ou des valeurs. Les intérêts courus sont enregistrés en dettes rattachées.

Les garanties reçues sont enregistrées en comptabilité en hors bilan. Elles font l'objet de réévaluations périodiques. La valeur comptable de l'ensemble des garanties prises sur un même crédit est limitée à l'encours de ce crédit.

Créances restructurées

Les créances restructurées au sens du règlement n° 2014-07 de l'Autorité des normes comptables (ANC) sont des créances douteuses qui font l'objet d'une modification des caractéristiques initiales (durée, taux d'intérêt) des contrats afin de permettre aux contreparties de rembourser les encours dus.

Lors de la restructuration, le prêt fait l'objet d'une décote d'un montant égal à l'écart entre l'actualisation des flux contractuels initialement attendus et l'actualisation des flux futurs attendus de capital et d'intérêts issus de la restructuration. Le taux d'actualisation est le taux d'intérêt effectif d'origine pour les prêts à taux fixe ou le dernier taux effectif avant la date de restructuration pour les prêts à taux variable. Le taux effectif correspond au taux contractuel. Cette décote est inscrite, au résultat, en coût du risque et, au bilan, en diminution de l'encours correspondant. Elle est rapportée au compte de résultat, dans la marge d'intérêt, selon un mode actuariel sur la durée du prêt.

Une créance restructurée peut-être reclassée en encours sains lorsque les nouvelles échéances sont respectées. Lorsque la créance ayant fait l'objet d'une première restructuration présente à nouveau une échéance impayée, quelles qu'aient été les conditions de la restructuration, la créance est déclassée en créance douteuse.

Créances douteuses

Les créances douteuses sont constituées de l'ensemble des encours échus et non échus, garantis ou non, dus par les débiteurs dont un concours au moins présente un risque de crédit avéré, identifié de manière individuelle. Un risque est avéré dès lors qu'il est probable que l'établissement ne percevra pas tout ou partie des sommes dues au titre des engagements souscrits par la contrepartie, nonobstant l'existence de garantie ou de caution.

Nonobstant le règlement n°2014-07 de l'Autorité des normes comptables (ANC), l'identification en encours douteux est effectuée notamment en cas de créances impayées depuis plus de trois mois consécutifs au moins et 6 mois au moins pour les créances sur les collectivités territoriales en harmonisation avec les événements de défaut définis à l'article 178 du règlement européen n°575/2013 du 26 juin 2013 relatif aux exigences prudentielles applicables aux établissements de crédit et les orientations de l'EBA (EBA/GL/2016/07) sur l'application de la définition du défaut et le règlement délégué 2018/1845 de la Banque Centrale Européenne relatif au seuil d'évaluation de l'importance des arriérés sur des obligations de crédit, applicable au plus tard au 31 décembre 2020. La définition des encours en défaut est ainsi précisée par l'introduction d'un seuil relatif et d'un seuil absolu à appliquer aux arriérés de paiement pour identifier les situations de défaut, la clarification des critères de retour en encours sains avec l'imposition d'une période probatoire et l'introduction de critères explicites pour le classement en défaut des crédits restructurés.

Un encours douteux compromis est un encours douteux dont les perspectives de recouvrement sont fortement dégradées et pour lequel un passage en perte à terme est envisagé. Les créances déchues de leur terme, les contrats de crédit-bail résiliés, les concours à durée indéterminée dont la clôture a été notifiée sont présumés devoir être inscrits en douteux compromis. L'existence de garanties couvrant la quasi-totalité des risques et les conditions d'évolution de la créance douteuse doivent être prises en considération pour qualifier un encours douteux de compromis et pour quantifier la dépréciation. Un an après sa classification en encours douteux, un encours douteux est présumé être compromis sauf si le passage en perte à terme n'est pas envisagé. Le classement d'un encours douteux en douteux compromis n'entraîne pas le classement par « contagion » dans cette dernière catégorie des autres encours et engagements douteux relatifs à la contrepartie concernée.

Les intérêts courus et ou échus non perçus sur créances douteuses sont comptabilisés en produits d'exploitation bancaire et dépréciés à due concurrence. Lorsque la créance est qualifiée de compromise, les intérêts courus non encaissés ne sont plus comptabilisés.

Plus généralement, les créances douteuses sont réinscrites en encours sains quand les règlements reprennent de façon régulière pour les montants correspondant aux échéances contractuelles, et lorsque la contrepartie ne présente plus de risque de défaillance.

Opérations de pension

Les opérations de pension livrée sont comptabilisées conformément aux dispositions du règlement n° 2014-07 de l'Autorité des normes comptables (ANC) complété par l'instruction n° 94-06 modifiée de la Commission bancaire.

Les éléments d'actif mis en pension sont maintenus au bilan du cédant, qui enregistre au passif le montant encaissé, représentatif de sa dette à l'égard du cessionnaire. Le cessionnaire enregistre à l'actif le montant versé représentatif de sa créance à l'égard du cédant. Lors des arrêtés comptables, les actifs mis en pension, ainsi que la dette à l'égard du cessionnaire ou la créance sur le cédant, sont évalués selon les règles propres à chacune de ces opérations.

Dépréciation

Les créances, dont le recouvrement est devenu incertain, donnent lieu à la constitution de dépréciations, inscrites en déduction de l'actif, destinées à couvrir le risque de perte. Les dépréciations sont calculées créance par créance en tenant compte de la valeur actuelle des garanties reçues. Elles sont déterminées selon une fréquence au moins trimestrielle et sur la base de l'analyse du risque et des garanties disponibles. Les dépréciations couvrent au minimum les intérêts non encaissés sur encours douteux.

Les dépréciations pour pertes probables avérées couvrent l'ensemble des pertes prévisionnelles, calculées par différence entre les capitaux restant dus et les flux prévisionnels actualisés selon le taux effectif. Les flux prévisionnels sont déterminés selon les catégories de créances sur la base d'historiques de pertes et/ou à dire d'expert puis sont positionnés dans le temps sur la base d'échéanciers déterminés selon des historiques de recouvrement.

Les dotations et les reprises de dépréciation constatées pour risque de non recouvrement sont enregistrées en « Coût du risque » à l'exception des dépréciations relatives aux intérêts sur créances douteuses présentées, comme les intérêts ainsi dépréciés, en « Intérêts et produits assimilés ».

La reprise de la dépréciation liée au seul passage du temps est enregistrée en « Intérêts et assimilés ».

Quand le risque de crédit est identifié, sur des encours non douteux mais présentant une augmentation significative du risque de crédit depuis leur comptabilisation initiale, il est évalué sur la base des pertes de crédit attendues sur leurs durées de vie résiduelles. Ce risque de crédit est constaté sous forme de provision au passif. Depuis le 1er janvier 2018, les modalités d'évaluation de ces encours non douteux sont ainsi alignées avec celles de la norme IFRS 9 de Statut 2 (S2) retenue pour les comptes consolidés.

Les créances irrécouvrables sont inscrites en pertes et les dépréciations correspondantes font l'objet d'une reprise.

en milliers d'euros

ACTIF	31/12/2020	31/12/2019 retraité*
Créances à vue	1 498 916	404 040
<i>Comptes ordinaires</i>	<i>1 498 916</i>	<i>404 040</i>
<i>Comptes et prêts au jour le jour</i>		
<i>Valeurs et titres reçus en pension au jour le jour</i>		
Valeurs non imputées		
Créances à terme	1 130 728	877 722
<i>Comptes et prêts à terme</i>	<i>1 130 728</i>	<i>877 722</i>
<i>Prêts subordonnés et participatifs</i>		
<i>Valeurs et titres reçus en pension à terme</i>		
Créances rattachées	-137	1 797
Créances douteuses		
<i>dont créances douteuses compromises</i>		
Dépréciations des créances interbancaires		
<i>dont dépréciation sur créances douteuses compromises</i>		
TOTAL	2 629 507	1 283 559

* Au 31 décembre 2020, conformément au règlement ANC n° 2020-10, la créance de centralisation auprès du fonds d'épargne de la Caisse des dépôts et consignations est présentée en déduction des comptes d'épargne à régime spécial au passif.

Les créances sur opérations avec le réseau se décomposent en 1 480 071 milliers d'euros à vue et 1 091 151 milliers d'euros à terme.

La centralisation à la Caisse des dépôts et consignations de la collecte du Livret A, LDD et du LEP représente 1 079 592 milliers d'euros au 31 décembre 2020, qui est présenté en déduction du passif en note 4.2.

PASSIF	31/12/2020	31/12/2019
Comptes ordinaires créditeurs	51 269	26 549
Comptes et emprunts au jour le jour		
Valeurs et titres donnés en pension au jour le jour		
Autres sommes dues	8 452	9 481
Dettes rattachées à vue		
Dettes à vue	59 721	36 030
Comptes et emprunts à terme	4 372 387	3 141 612
Valeurs et titres donnés en pension à terme	89 912	97 978
Dettes rattachées à terme	2 274	5 354
Dettes à terme	4 464 573	3 244 944
TOTAL	4 524 294	3 280 974

Les dettes sur opérations avec le réseau se décomposent en 18 920 milliers d'euros à vue et 3 706 387 milliers d'euros à terme.

4.2 Opérations avec la clientèle

4.2.1 Opérations avec la clientèle

Principes comptables

Les créances sur la clientèle comprennent les concours distribués aux agents économiques autres que les établissements de crédit, à l'exception de ceux matérialisés par un titre, les valeurs reçues en pension et les créances se rapportant à des pensions livrées sur titres. Elles sont ventilées en créances commerciales, comptes ordinaires débiteurs et autres concours à la clientèle. Les crédits à la clientèle émis sont inscrits au bilan à leur valeur nominale ou à leur coût d'acquisition pour les rachats de créances, augmentés des intérêts courus non échus et nets des dépréciations constituées au titre du risque de crédit. Les commissions et coûts marginaux de transaction qui font l'objet d'un étalement sont intégrés à l'encours de crédit concerné.

Les garanties reçues sont enregistrées en comptabilité en hors bilan. Elles font l'objet de réévaluations périodiques. La valeur comptable de l'ensemble des garanties prises sur un même crédit est limitée à l'encours de ce crédit.

Créances restructurées

Les créances restructurées au sens du règlement n° 2014-07 de l'Autorité des normes comptables (ANC) sont des créances douteuses qui font l'objet d'une modification des caractéristiques initiales (durée, taux d'intérêt) des contrats afin de permettre aux contreparties de rembourser les encours dus.

Lors de la restructuration, le prêt fait l'objet d'une décote d'un montant égal à l'écart entre l'actualisation des flux contractuels initialement attendus et l'actualisation des flux futurs attendus de capital et d'intérêts issus de la restructuration. Le taux d'actualisation est le taux d'intérêt effectif d'origine pour les prêts à taux fixe ou le dernier taux effectif avant la date de restructuration pour les prêts à taux variable. Le taux effectif correspond au taux contractuel. Cette décote est inscrite, au résultat, en coût du risque et, au bilan, en diminution de l'encours correspondant. Elle est rapportée au compte de résultat, dans la marge d'intérêt, selon un mode actuariel sur la durée du prêt.

Une créance restructurée peut-être reclassée en encours sains lorsque les nouvelles échéances sont respectées. Lorsque la créance ayant fait l'objet d'une première restructuration présente à nouveau une échéance impayée, quelles qu'aient été les conditions de la restructuration, la créance est déclassée en créance douteuse.

Créances douteuses

Les créances douteuses sont constituées de l'ensemble des encours échus et non échus, garantis ou non, dus par les débiteurs dont un concours au moins présente un risque de crédit avéré, identifié de manière individuelle. Un risque est avéré dès lors qu'il est probable que l'établissement ne percevra pas tout ou partie des sommes dues au titre des engagements souscrits par la contrepartie, nonobstant l'existence de garantie ou de caution.

Nonobstant le règlement n°2014-07 de l'Autorité des normes comptables (ANC), l'identification en encours douteux est effectuée notamment en cas de créances impayées depuis plus de trois mois consécutifs au moins et 6 mois au moins pour les créances sur les collectivités territoriales en harmonisation avec les événements de défaut définis à l'article 178 du règlement européen n°575/2013 du 26 juin 2013 relatif aux exigences prudentielles applicables aux établissements de crédit et les orientations de l'EBA (EBA/GL/2016/07) sur l'application de la définition du défaut et le règlement délégué 2018/1845 de la Banque Centrale Européenne relatif au seuil d'évaluation de l'importance des arriérés sur des obligations de crédit, applicable au plus tard au 31 décembre 2020. La définition des encours en défaut est ainsi précisée par l'introduction d'un seuil relatif et d'un seuil absolu à appliquer aux arriérés de paiement pour identifier les situations de défaut, la clarification des critères de retour en encours sains avec l'imposition d'une période probatoire et l'introduction de critères explicites pour le classement en défaut des crédits restructurés.

Un encours douteux compromis est un encours douteux dont les perspectives de recouvrement sont fortement dégradées et pour lequel un passage en perte à terme est envisagé. Les créances déchues de leur terme, les contrats de crédit-bail résiliés, les concours à durée indéterminée dont la clôture a été notifiée sont présumés devoir être inscrits en douteux compromis. L'existence de garanties couvrant la quasi-totalité des risques et les conditions d'évolution de la créance douteuse doivent être prises en considération pour qualifier un encours douteux de compromis et pour quantifier la dépréciation. Un an après sa classification en encours douteux, un encours douteux est présumé être compromis sauf si le passage en perte à terme n'est pas envisagé. Le classement d'un encours douteux en douteux compromis n'entraîne pas le classement par « contagion » dans cette dernière catégorie des autres encours et engagements douteux relatifs à la contrepartie concernée.

Les intérêts courus et ou échus non perçus sur créances douteuses sont comptabilisés en produits d'exploitation bancaire et dépréciés à due concurrence. Lorsque la créance est qualifiée de compromise, les intérêts courus non encaissés ne sont plus comptabilisés.

Plus généralement, les créances douteuses sont réinscrites en encours sains quand les règlements reprennent de façon régulière pour les montants correspondant aux échéances contractuelles, et lorsque la contrepartie ne présente plus de risque de défaillance.

Opérations de pension

Les opérations de pension livrée sont comptabilisées conformément aux dispositions du règlement n° 2014-07 de l'Autorité des normes comptables (ANC) complété par l'instruction n° 94-06 modifiée de la Commission bancaire.

Les éléments d'actif mis en pension sont maintenus au bilan du cédant, qui enregistre au passif le montant encaissé, représentatif de sa dette à l'égard du cessionnaire. Le cessionnaire enregistre à l'actif le montant versé représentatif de sa créance à l'égard du cédant. Lors des arrêtés comptables, les actifs mis en pension, ainsi que la dette à l'égard du cessionnaire ou la créance sur le cédant, sont évalués selon les règles propres à chacune de ces opérations.

Dépréciation

Les créances, dont le recouvrement est devenu incertain, donnent lieu à la constitution de dépréciations, inscrites en déduction de l'actif, destinées à couvrir le risque de perte. Les dépréciations sont calculées créance par créance en tenant compte de la valeur actuelle des garanties reçues. Elles sont déterminées selon une fréquence au moins trimestrielle et sur la base de l'analyse du risque et des garanties disponibles. Les dépréciations couvrent au minimum les intérêts non encaissés sur encours douteux.

Les dépréciations pour pertes probables avérées couvrent l'ensemble des pertes prévisionnelles, calculées par différence entre les capitaux restant dus et les flux prévisionnels actualisés selon le taux effectif. Les flux prévisionnels sont déterminés selon les catégories de créances sur la base d'historiques de pertes et/ou à dire d'expert puis sont positionnés dans le temps sur la base d'échéanciers déterminés selon des historiques de recouvrement.

Les dotations et les reprises de dépréciation constatées pour risque de non recouvrement sont enregistrées en « Coût du risque » à l'exception des dépréciations relatives aux intérêts sur créances douteuses présentées, comme les intérêts ainsi dépréciés, en « Intérêts et produits assimilés ».

La reprise de la dépréciation liée au seul passage du temps est enregistrée en « Intérêts et assimilés ».

Quand le risque de crédit est identifié, sur des encours non douteux mais présentant une augmentation significative du risque de crédit depuis leur comptabilisation initiale, il est évalué sur la base des pertes de crédit attendues sur leurs durées de vie résiduelles. Ce risque de crédit est constaté sous forme de provision au passif. Depuis le 1er janvier 2018, les modalités d'évaluation de ces encours non douteux sont ainsi alignées avec celles de la norme IFRS 9 de Statut 2 (S2) retenue pour les comptes consolidés.

Les créances irrécouvrables sont inscrites en pertes et les dépréciations correspondantes font l'objet d'une reprise.

en milliers d'euros

ACTIF	31/12/2020	31/12/2019
Comptes ordinaires débiteurs	129 177	186 827
Créances commerciales	33 330	57 372
Crédits à l'exportation	217	1 413
Crédits de trésorerie et de consommation (1)	1 560 337	747 685
Crédits à l'équipement (1)	4 023 421	3 754 326
Crédits à l'habitat (1)	7 259 872	6 176 494
Autres crédits à la clientèle	116 207	85 388
Valeurs et titres reçus en pension		
Prêts subordonnés		
Autres		
Autres concours à la clientèle	12 960 054	10 765 306
Créances rattachées	21 610	23 275
Créances douteuses	418 684	412 502
Dépréciations des créances sur la clientèle	(190 793)	(195 700)
Total	13 372 062	11 249 582

(1) Dont créances restructurées

13 260

14 474

Les créances sur la clientèle éligible au refinancement de la Banque Centrale du ou des pays où l'établissement est installé ou au Système européen de Banque Centrale se monte à 578 805 milliers d'euros.

en milliers d'euros

PASSIF	31/12/2020	31/12/2019 retraité *
Comptes d'épargne à régime spécial	5 141 531	4 722 876
Livret A	1 098 884	946 773
PEL / CEL	1 650 659	1 612 528
Autres comptes d'épargne à régime spécial	2 391 988	2 163 575
Créance sur le fonds d'épargne*	(1 084 979)	(1 270 212)
Autres comptes et emprunts auprès de la clientèle (1)	8 234 948	6 823 097
Dépôts de garantie		
Autres sommes dues	18 208	18 097
Dettes rattachées	12 586	13 909
Total	12 322 294	10 307 767

* Au 31 décembre 2020, conformément au règlement ANC n° 2020-10, la créance de centralisation auprès du fonds d'épargne de la Caisse des dépôts et consignations est présentée en déduction des comptes d'épargne à régime spécial au passif.

(1) Détail des comptes et emprunts auprès de la clientèle :

en milliers d'euros	31/12/2020			31/12/2019		
	A vue	A terme	Total	A vue	A terme	Total
Comptes ordinaires créditeurs	6 483 982	////	6 483 982	4 961 100	////	4 961 100
Emprunts auprès de la clientèle financière	0		0	0		0
Valeurs et titres donnés en pension livrée						
Autres comptes et emprunts		1 750 966	1 750 966		1 861 997	1 861 997
Total	6 483 982	1 750 966	8 234 948	4 961 100	1 861 997	6 823 097

4.2.2 Répartition des encours de crédit par agent économique

<i>en milliers d'euros</i>	Créances saines	Créances douteuses		Dont créances douteuses compromises	
		Brut	Dépréciation individuelle	Brut	Dépréciation individuelle
Société non financières	5 044 206	242 176	(128 864)	122 397	(88 418)
Entrepreneurs individuels	978 680	50 825	(22 134)	20 031	(12 749)
Particuliers	6 613 536	123 126	(39 097)	36 869	(23 776)
Administrations privées	36 919	1 768	(698)	245	(57)
Administrations publiques et Sécurité So	442 683	789	0	0	0
Autres	6 537	0	0	0	0
Total au 31 décembre 2020	13 122 561	418 684	(190 793)	179 542	(125 000)
Total au 31 décembre 2019	11 009 505	412 502	(195 700)	191 693	(130 930)

4.3 Effets publics, obligations, actions, autres titres à revenu fixe et variable

4.3.1 Portefeuille titres

Principes comptables

Le terme « titres » recouvre les titres du marché interbancaire, les bons du Trésor et les autres titres de créances négociables, les obligations et les autres valeurs mobilières dites à revenu fixe (c'est-à-dire à rendement non aléatoire), les actions et les autres titres à revenu variable.

Les opérations sur titres sont régies au plan comptable par le règlement n° 2014-07 de l'Autorité des normes comptables (ANC) qui définit les règles générales de comptabilisation et de valorisation des titres ainsi que les règles relatives à des opérations particulières de cession comme les cessions temporaires de titres.

Les titres sont classés dans les catégories suivantes : titres de participation et parts dans les entreprises liées, autres titres détenus à long terme, titres d'investissement, titres de l'activité de portefeuille, titres de placement et titres de transaction.

Pour les titres de transaction, de placement, d'investissement ainsi que de l'activité de portefeuille, les risques de défaillance avérés de la contrepartie dont les impacts peuvent être isolés font l'objet de dépréciations. Les mouvements de dépréciations sont inscrits en coût du risque.

Lors d'une opération de prêt de titres, les titres prêtés cessent de figurer au bilan et une créance représentative de la valeur comptable des titres prêtés est constatée à l'actif.

Lors d'une opération d'emprunt de titres, les titres empruntés sont enregistrés dans la catégorie des titres de transaction en contrepartie d'un passif correspondant à la dette de titres à l'égard du prêteur pour un montant égal au prix de marché des titres empruntés du jour de l'emprunt. Les titres empruntés sont présentés au bilan en déduction de la dette représentative de la valeur des titres empruntés.

Titres de transaction

Il s'agit des titres acquis ou vendus avec l'intention de les revendre ou de les racheter à court terme. Pour être éligible dans cette catégorie, les titres doivent, à la date de comptabilisation initiale, être négociables sur un marché actif et les prix du marché doivent être accessibles et représentatifs de transactions réelles intervenant régulièrement sur le marché dans des conditions de concurrence normale. Il peut s'agir de titres à revenu fixe ou de titres à revenu variable.

Les titres de transaction sont enregistrés pour leur prix d'acquisition frais exclus, en incluant le cas échéant les intérêts courus. En cas de vente à découvert, la dette est inscrite au passif pour le prix de vente des titres, frais exclus.

A la clôture, ils sont évalués au prix de marché du jour le plus récent : le solde global des différences résultant des variations de cours est porté au compte de résultat. Pour les parts d'OPCVM et de FCP, les valeurs de marché correspondent aux valeurs liquidatives disponibles dans le contexte de marché en vigueur à la date d'arrêt.

Les titres enregistrés parmi les titres de transaction ne peuvent, sauf situations exceptionnelles de marché nécessitant un changement de stratégie ou en cas de disparition d'un marché actif pour les titres à revenu fixe, être transférés vers une autre catégorie comptable, et continuent à suivre les règles de présentation et de valorisation des titres de transaction jusqu'à leur sortie de bilan par cession, remboursement intégral, ou passage en pertes.

Titres de placement

Sont considérés comme des titres de placement, les titres qui ne sont inscrits dans aucune autre catégorie.

Les titres de placement sont enregistrés pour leur prix d'acquisition frais exclus.

Le cas échéant, pour les titres à revenu fixe, les intérêts courus sont constatés dans des comptes rattachés en contrepartie du compte de résultat au poste « Intérêts et produits assimilés ».

La différence éventuelle entre le prix d'acquisition et la valeur de remboursement (prime ou décote) des titres à revenu fixe est rapportée au compte de résultat sur la durée résiduelle du titre en utilisant la méthode actuarielle.

Les titres de placement sont évalués au plus bas de leur prix d'acquisition ou de leur prix de marché. Pour les parts d'OPCVM et de FCP, les valeurs de marché correspondent aux valeurs liquidatives disponibles dans le contexte de marché en vigueur à la date d'arrêt.

Les moins-values latentes font l'objet d'une dépréciation qui peut être appréciée par ensembles homogènes de titres, sans compensation avec les plus-values constatées sur les autres catégories de titres.

Les gains, provenant des éventuels instruments de couverture, au sens de l'article 2514-1 du règlement n° 2014-07 de l'Autorité des normes comptables (ANC), sont pris en compte pour le calcul des dépréciations. Les plus-values latentes ne sont pas comptabilisées.

Les plus et moins-values de cession réalisées sur les titres de placement, ainsi que les dotations et reprises de dépréciations sont enregistrées dans la rubrique « Gains ou pertes sur opérations des portefeuilles de placement et assimilés ».

Titres d'investissement

Ce sont des titres à revenu fixe assortis d'une échéance fixe qui ont été acquis ou reclassés de la catégorie « Titres de transaction » ou de la catégorie « Titres de placement » avec l'intention manifeste et la capacité de les détenir jusqu'à l'échéance. Les titres ne doivent pas être soumis à une contrainte existante, juridique ou autre, qui serait susceptible de remettre en cause l'intention de détention jusqu'à l'échéance des titres. Le classement en titres d'investissement ne fait pas obstacle à leur désignation comme éléments couverts contre le risque de taux d'intérêt.

Les titres d'investissement sont enregistrés pour leur prix d'acquisition, frais exclus. Lorsqu'ils proviennent du portefeuille de placement, ils sont inscrits à leur prix d'acquisition et les dépréciations antérieurement constituées sont reprises sur la durée de vie résiduelle des titres concernés.

L'écart entre le prix d'acquisition et la valeur de remboursement des titres, ainsi que les intérêts courus attachés à ces derniers, sont enregistrés selon les mêmes règles que celles applicables aux titres de placement à revenu fixe.

Ils peuvent faire l'objet d'une dépréciation s'il existe une forte probabilité que l'établissement ne conserve pas les titres jusqu'à l'échéance en raison de circonstances nouvelles, ou s'il existe des risques de défaillance de l'émetteur des titres. Les plus-values latentes ne sont pas comptabilisées.

Les titres d'investissement ne peuvent pas, sauf exceptions, faire l'objet de vente ou de transfert dans une autre catégorie de titres.

Les titres de transaction ou de placement à revenu fixe, reclassés vers la catégorie titres d'investissement, dans le cadre de l'illiquidité des marchés, par application des dispositions du règlement n° 2014-07 de l'Autorité des normes comptables (ANC), peuvent toutefois être cédés lorsque le marché sur lequel ils sont échangés redevient actif.

Titres de l'activité de portefeuille

L'activité de portefeuille consiste à investir avec pour objectif d'en retirer un gain en capital à moyen terme, sans intention d'investir durablement dans le développement du fonds de commerce de l'entreprise émettrice, ni de participer activement à sa gestion opérationnelle. Il ne peut s'agir en principe que de titres à revenu variable. Cette activité doit être exercée de manière significative et permanente dans un cadre structuré procurant une rentabilité récurrente provenant principalement des plus-values de cession réalisées.

Les titres de l'activité de portefeuille sont enregistrés pour leur prix d'acquisition, frais exclus.

A la clôture de l'exercice, ils figurent au bilan au plus bas de leur coût historique ou de leur valeur d'utilité. Les moins-values latentes font obligatoirement l'objet d'une dépréciation. Les plus-values latentes ne sont pas comptabilisées.

Les titres enregistrés parmi les titres de l'activité de portefeuille ne peuvent être transférés vers une autre catégorie comptable.

Les autres titres détenus à long terme sont enregistrés pour leur prix d'acquisition, frais exclus.

Ils figurent au bilan au plus bas de leur coût historique ou de leur valeur d'utilité. Cette dernière, pour les titres cotés ou non, correspond à ce que l'entreprise accepterait de décaisser pour obtenir ces titres si elle avait à les acquérir compte tenu de son objectif de détention. Les moins-values latentes font obligatoirement l'objet d'une dépréciation. Les plus-values latentes ne sont pas comptabilisées.

Les titres enregistrés parmi les autres titres détenus à long terme ne peuvent être transférés vers une autre catégorie comptable.

en milliers d'euros	31/12/2020					31/12/2019 retraité*				
	Transaction	Placement	Investissement	TAP	Total	Transaction	Placement	Investissement	TAP	Total
Effets publics et valeurs assimilées		328 979			328 979		368 961			368 961
Valeurs brutes	///	322 545		///	322 545	///	362 287		///	362 287
Créances rattachées	///	6 434		///	6 434	///	6 674		///	6 674
Dépréciations	///			///		///			///	
Obligations et autres titres à revenu fixe		74 929	1 702 529		1 777 458		73 957	1 748 540		1 822 497
Valeurs brutes	///	43 915	1 702 510	///	1 746 425	///	42 527	1 748 511	///	1 791 038
Créances rattachées	///	34 487	19	///	34 506	///	34 351	29	///	34 380
Dépréciations	///	(3 473)		///	(3 473)	///	(2 921)		///	(2 921)
Actions et autres titres à revenu variable		4 703			4 703		4 192			4 192
Montants bruts	///	5 063		///	5 063	///	4 369		///	4 369
Créances rattachées	///			///		///			///	
Dépréciations	///	(360)		///	(360)	///	(177)		///	(177)
Total		408 611	1 702 529		2 111 140		447 110	1 748 540		2 195 650

* La Banque Populaire Bourgogne Franche-Comté n'a pas de titres empruntés, le retraitement exigé par le règlement ANC n°2020-10 n'est pas applicable.

Le poste « obligations et autres titres à revenu fixe » des titres d'investissement, comprend les titres résultant de la participation de l'établissement aux opérations de titrisation du Groupe BPCE.

Pour les effets publics et valeurs assimilées, le montant des créances représentatives des titres prêtés s'élève à 252 545 milliers d'euros.

La valeur de marché des titres d'investissement s'élève à 1 702 529 milliers d'euros.

Les plus et moins-values latentes sur les titres de l'activité de portefeuille s'élèvent respectivement à 12 908 et 3 833 milliers d'euros.

Effets publics, obligations et autres titres à revenu fixe

en milliers d'euros	31/12/2020				31/12/2019			
	Transaction	Placement	Investissement	Total	Transaction	Placement	Investissement	Total
Titres cotés		113 915		113 915		123 373		123 373
Titres non cotés		0	244 038	244 038		9 489	244 038	253 527
Titres prêtés		252 545	1 458 472	1 711 017		271 952	1 504 473	1 776 425
Créances douteuses								
Créances rattachées		40 921	19	40 940		41 025	29	41 054
Total		407 381	1 702 529	2 109 910		445 839	1 748 540	2 194 379
dont titres subordonnés								

1 458 472 milliers d'euros d'obligations sénières souscrites dans le cadre des opérations de titrisation ont été prêtées à BPCE SA dans le cadre de la gestion centrale de la trésorerie du groupe BPCE (contre 1 504 473 milliers au 31 décembre 2019).

Les moins-values latentes faisant l'objet d'une dépréciation sur les titres de placement s'élèvent à 3 473 milliers d'euros au 31 décembre 2020 contre 2 921 milliers d'euros au 31 décembre 2019.

Les plus-values latentes sur les titres de placement s'élèvent à 66 970 milliers d'euros au 31 décembre 2020 contre 85 858 milliers d'euros au 31 décembre 2019.

La part des obligations et autres titres à revenu fixe émis par des organismes publics s'élève à 242 000 milliers d'euros au 31 décembre 2020.

Actions et autres titres à revenu variable

en milliers d'euros	31/12/2020				31/12/2019			
	Transaction	Placement	TAP	Total	Transaction	Placement	TAP	Total
Titres cotés		0		0		0		0
Titres non cotés		5 063		5 063		4 369		4 369
Créances rattachées								
Total		5 063		5 063		4 369		4 369

Pour les titres de placement, les moins-values latentes faisant l'objet d'une dépréciation s'élèvent à 360 milliers d'euros au 31 décembre 2020 contre 177 milliers d'euros au 31 décembre 2019.

Les plus-values latentes sur les titres de placement s'élèvent à 280 milliers d'euros au 31 décembre 2020 contre 218 milliers au 31 décembre 2019.

4.3.2 Evolution des titres d'investissement

en milliers d'euros	01/01/2020	Achats	Cessions	Remboursements	Transfert de catégorie	Conversion	Décotes/surcotes	Autres variations	31/12/2020
Effets publics									
Obligations et autres titres à revenus fix	1 748 511	264 100	(264 100)	(46 001)					1 702 510
Total	1 748 511	264 100	(264 100)	(46 001)					1 702 510

Les achats de titres d'investissement s'expliquent principalement par la participation de la Banque Populaire Bourgogne Franche-Comté à une opération de titrisation non déconsolidante en 2020 et par le rechargement (remboursement, réémission) d'opérations de titrisation précédentes.

4.3.3 Reclassements d'actifs

Principes comptables

Dans un souci d'harmonisation et de cohérence avec les normes IFRS, le règlement n° 2014-07 de l'Autorité des normes comptables (ANC) reprend les dispositions de l'avis n° 2008-19 du 8 décembre 2008 relatif aux transferts de titres hors de la catégorie « Titres de transaction » et hors de la catégorie « Titres de placement ».

Le reclassement hors de la catégorie « Titres de transaction », vers les catégories « Titres d'investissement » et « Titres de placement » est désormais possible dans les deux cas suivants :

- dans des situations exceptionnelles de marché nécessitant un changement de stratégie ;
- lorsque des titres à revenu fixe ne sont plus, postérieurement à leur acquisition, négociables sur un marché actif et si l'établissement a l'intention et la capacité de les détenir dans un avenir prévisible ou jusqu'à leur échéance.

Le transfert de la catégorie « Titres de placement » vers la catégorie « Titres d'investissement » est applicable à la date de transfert dans l'une ou l'autre des conditions suivantes :

- dans des situations exceptionnelles de marché nécessitant un changement de stratégie ;
- lorsque les titres à revenu fixe ne sont plus négociables sur un marché actif.

A noter que le Conseil national de la comptabilité, dans son communiqué du 23 mars 2009, précise que « les possibilités de transferts de portefeuille, en particulier du portefeuille de titres de placement vers le portefeuille de titres d'investissement telles qu'elles étaient prévues par l'article 19 du règlement CRB n°90-01 avant sa mise à jour par le règlement n° 2008-17 du CRC restent en vigueur et ne sont pas abrogées par le règlement n° 2014-07 de l'Autorité des normes comptables (ANC).

Le règlement n° 2008-17 du CRC remplacé par le règlement n° 2014-07 de l'Autorité des normes comptables (ANC) prévoyant des possibilités additionnelles de transferts entre portefeuilles, ces nouvelles possibilités de transferts complètent celles précédemment définies, et ce, à compter de la date d'application de ce règlement le 1er juillet 2008.

Par conséquent, un reclassement du portefeuille de titres de placement vers le portefeuille de titres d'investissement demeure possible sur simple changement d'intention, si au jour du transfert, tous les critères du portefeuille d'investissement sont remplis.

La Banque Populaire Bourgogne Franche-Comté n'a pas opéré de reclassements d'actif.

4.4 Participations, parts dans les entreprises liées, autres titres détenus à long terme

Principes comptables

Titres de participation et parts dans les entreprises liées

Relèvent de cette catégorie les titres dont la possession durable est estimée utile à l'activité de l'entreprise car elle permet notamment d'exercer une influence notable sur les organes d'administration des sociétés émettrices ou d'en assurer le contrôle.

Les titres de participation et parts dans les entreprises liées sont enregistrés pour leur prix d'acquisition frais inclus si les montants sont significatifs.

A la clôture de l'exercice, ils sont individuellement évalués au plus bas de leur valeur d'acquisition ou de leur valeur d'utilité. La valeur d'utilité est appréciée notamment au regard de critères tels que le caractère stratégique, la volonté de soutien ou de conservation, le cours de bourse et des transactions récentes, l'actif net comptable, l'actif net réévalué, des éléments prévisionnels. Les moins-values latentes, calculées par lignes de titres, font l'objet d'une dépréciation sans compensation avec les plus-values latentes constatées. Les plus-values latentes ne sont pas comptabilisées.

Les titres enregistrés parmi les titres de participation et parts dans les entreprises liées ne peuvent être transférés vers une autre catégorie comptable.

Autres titres détenus à long terme

Ce sont des titres acquis afin de favoriser le développement de relations professionnelles durables en créant un lien privilégié avec l'entreprise émettrice mais sans influence dans la gestion de l'entreprise dont les titres sont détenus en raison du faible pourcentage des droits de vote qu'ils représentent.

Les autres titres détenus à long terme sont enregistrés pour leur prix d'acquisition, frais exclus.

Ils figurent au bilan au plus bas de leur coût historique ou de leur valeur d'utilité. Cette dernière, pour les titres cotés ou non, correspond à ce que l'entreprise accepterait de décaisser pour obtenir ces titres si elle avait à les acquérir compte tenu de son objectif de détention. Les moins-values latentes font obligatoirement l'objet d'une dépréciation. Les plus-values latentes ne sont pas comptabilisées.

Les titres enregistrés parmi les autres titres détenus à long terme ne peuvent être transférés vers une autre catégorie comptable.

4.4.1 Evolution des participations, parts dans les entreprises liées et autres titres détenus à long terme

en milliers d'euros	01/01/2020	Augmentation	Diminution	Conversion	Autres variations	31/12/2020
Valeurs brutes	669 463	25 249	(215)			694 497
Participations et autres titres détenus à long terme	667 965	25 245	(215)			692 995
Parts dans les entreprises liées						
Comptes courants dans les entreprises liées	1 498	4				1 503
Créances rattachées	114					114
Dépréciations	(136)	(167)				(303)
Participations et autres titres à long terme	(136)	(167)				(303)
Parts dans les entreprises liées						
Immobilisations financières nettes	669 441	25 082	(215)			694 308

Les parts de sociétés civiles immobilières présentées en immobilisations financières s'élèvent à 1 504 milliers d'euros au 31 décembre 2020 contre 1 498 milliers d'euros au 31 décembre 2019.

Les autres titres détenus à long terme incluent notamment les certificats d'associés et d'association au fonds de garantie des dépôts (12 126 milliers d'euros).

La valeur des titres de l'organe central a été déterminée en calculant un actif net réévalué qui intègre la réévaluation des principales filiales de BPCE, les actifs incorporels détenus par BPCE et les charges de structure de l'organe central.

Les principales filiales de BPCE sont valorisées à partir de prévisions pluriannuelles actualisées des flux de dividendes attendus (Dividend Discount Model). Les prévisions des flux de dividendes attendus s'appuient sur projections financières à moyen terme préparées par les entités concernées dans le cadre de la procédure budgétaire annuelle du Groupe BPCE et établis pour les besoins du pilotage du Groupe.

Ces valorisations sont fondées sur la notion de valeur d'utilité. En conséquence, elles prennent en compte la situation spécifique de la Banque Populaire Bourgogne Franche-Comté, l'appartenance de ces participations au Groupe BPCE et leur intégration au sein du mécanisme de solidarité, leur intérêt stratégique pour la Banque Populaire Bourgogne Franche-Comté et le fait qu'elles sont détenues dans un objectif de long terme.

Ces valorisations ne sont donc pas des prix de transaction. Elles reposent en particulier sur des paramètres techniques fondés sur une vision de détention et d'appartenance au Groupe à long terme et non sur des paramètres de valorisation à leurs bornes. En particulier, les contraintes prudentielles applicables aux activités concernées ont notamment été prises en considération dans l'exercice de valorisation.

Au 31 décembre 2020, la valeur nette comptable s'élève à 590 990 milliers d'euros pour les titres BPCE.

4.4.2 Tableau des filiales et participations

Les montants sont exprimés en milliers d'euros.

Filiales et participations	Capital	Capitaux propres autres que le capital y compris FRBG le cas échéant	Quote-part du capital détenue (en %)	Valeur comptable des titres détenus		Prêts et avances consentis par la société et non encore remboursés et TSDI	Montants des cautions et avais donnés par la société	CAHT ou PNB du dernier exercice écoulé	Résultats (bénéfice ou perte du dernier exercice clos)	Dividendes encaissés par la société au cours de l'exercice	Observations
				Brute	Nette						
A. Renseignements détaillés sur chaque titre dont la valeur brute excède 1 % du capital de la société astreinte à la publication											
1. Filiales (détenues à + de 50%)											
Société d'Expansion BFC	10 000	1 376	100,00%	10 000	10 000				850		
SAS BFC Croissance	3 000	346	100,00%	3 000	3 000				263		
SAS BFCA Foncière	10 000	0	100,00%	10 000	10 000				-1		
2. Participations (détenues entre 10 et 50%)											
BPCE	173 614	17 177 095	3,46%	590 990	590 990	1 055 447		432 980	-1 073 022	31 662	
GIE IBP*	15 614	15 485	5,84%	912	912			358 678	-48 561		
BP développement*	456 117	241 289	5,63%	34 811	34 811			68 250	58 081		
B. Renseignements globaux sur les autres titres dont la valeur brute n'excède pas un 1 % du capital de la société astreinte à la publication											
Filiales françaises (ensemble)											
Filiales étrangères (ensemble)											
Certificats d'associations											
Participations dans les sociétés françaises				6 893	6 696						
Participations dans les sociétés étrangères dont participations dans les sociétés cotées				15	15						

* Chiffres relatifs à 2019, les comptes arrêtés au 31 décembre 2020 ne sont pas disponibles

4.4.3 Opérations avec les entreprises liées

<i>en milliers d'euros</i>	Etablissements de crédit	Autres entreprises	31/12/2020	31/12/2019
Créances	598	34 264	34 862	26 351
dont subordonnées				
Dettes	136		136	179
dont subordonnées				
Engagements donnés				
<i>Engagements de financement</i>				
<i>Engagements de garantie</i>				
<i>Autres engagements donnés</i>				

Il n'y a pas de transaction significative conclue à des conditions hors marché avec une partie liée.

4.5 Opérations de crédit-bail et de locations simples

La Banque Populaire Bourgogne Franche-Comté n'exerce pas d'activité de crédit-bail pour compte propre et à titre principal. Toutefois, l'activité de crédit-bail mobilier est réalisée à titre accessoire sous la forme d'un schéma commissionnaire avec BPCE Lease.

4.6 Immobilisations incorporelles et corporelles

Les règles de comptabilisation des immobilisations sont définies par le règlement n° 2014-03 de de l'Autorité des normes comptables (ANC).

4.6.1 Immobilisations incorporelles

Principes comptables

Une immobilisation incorporelle est un actif non monétaire sans substance physique. Les immobilisations incorporelles sont inscrites pour leur coût d'acquisition qui comprend le prix d'achat et les frais accessoires. Elles sont amorties selon leur durée probable d'utilisation.

Les logiciels sont amortis sur une durée maximum 5 ans. La quote-part d'amortissement supplémentaire dont peuvent bénéficier les logiciels, en application des dispositions fiscales, est inscrite en amortissement dérogatoire.

Les fonds de commerce ne sont pas amortis mais font l'objet, le cas échéant, de dépréciations.

Les droits au bail sont amortis de manière linéaire, sur la durée de vie résiduelle du bail et font l'objet de dépréciations si nécessaire par rapport à la valeur de marché.

<i>en milliers d'euros</i>	31/12/2019	Augmentation	Diminution	Autres mouvements	31/12/2020
Valeurs brutes	5 782	391	0		6 173
Droits au bail et fonds commerciaux	4 653	299			4 952
Logiciels	1 129	92			1 221
Autres					
Amortissements et dépréciations	(5 429)	(132)	0		(5 561)
Droits au bail et fonds commerciaux	(4 361)	(66)			(4 427)
Logiciels	(1 068)	(66)			(1 134)
Autres					
Total valeurs nettes	353	259	0		612

4.6.2 Immobilisations corporelles

Principes comptables

Une immobilisation corporelle est un actif physique détenu, soit pour être utilisé dans la production ou la fourniture de biens ou de services, soit pour être loué à des tiers, soit à des fins de gestion interne et dont l'entité attend qu'il soit utilisé au-delà de l'exercice en cours.

Les constructions étant des actifs composés de plusieurs éléments ayant des utilisations différentes dès l'origine, chaque élément est comptabilisé séparément à sa valeur d'acquisition et un plan d'amortissement propre à chacun des composants est retenu.

Le montant amortissable est la valeur brute sous déduction de la valeur résiduelle lorsque cette dernière est mesurable, significative et durable. Les principaux composants des constructions sont amortis selon la durée de consommation des avantages économiques attendus, soit en général la durée de vie du bien :

Composants	Durée d'utilité
Terrain	NA
Façades non destructibles	NA
Façades/couverture / étanchéité	30 ans
Fondations / ossatures	30 ans
Equipements techniques	15 ans
Aménagements techniques	15 ans
Aménagements intérieurs	10 ans

Les autres immobilisations corporelles sont inscrites à leur coût d'acquisition, à leur coût de production ou à leur coût réévalué. Le coût des immobilisations libellé en devises est converti en euros au cours du jour de l'opération. Les biens sont amortis selon la durée de consommation des avantages économiques attendus, soit en général la durée de vie du bien.

Le cas échéant, les immobilisations peuvent faire l'objet d'une dépréciation.

Les immeubles de placement constituent des immobilisations hors exploitation et sont comptabilisés suivant la méthode des composants.

<i>en milliers d'euros</i>	31/12/2019	Augmentation	Diminution	Autres mouvements	31/12/2020
Valeurs brutes	235 301	20 868	(27 834)	(2 247)	226 088
Immobilisations corporelles d'exploitation	232 141	20 868	(26 548)	(2 268)	224 193
Terrains et constructions	62 073	7 406	(216)	(20)	69 243
Avances et acomptes versés	9 024			(2 248)	6 776
Agencements et aménagements	55 886	6 876	(8 432)		54 330
Equipement, mobilier et autres	105 158	6 586	(17 900)		93 844
Immobilisations hors exploitation	3 160		(1 286)	21	1 895
Amortissements et dépréciations	(153 373)	(10 394)	27 204	0	(136 563)
Immobilisations corporelles d'exploitation	(151 249)	(10 344)	26 127	19	(135 447)
Terrains et constructions	(27 213)	(2 018)	104	19	(29 108)
Agencements et aménagements	(35 983)	(3 603)	8 344		(31 242)
Equipement, mobilier et autres	(88 053)	(4 723)	17 679		(75 097)
Immobilisations hors exploitation	(2 124)	(50)	1 077	(19)	(1 116)
Total valeurs nettes	81 928	10 474	(630)	(2 247)	89 525

4.7 Dettes représentées par un titre

Principes comptables

Les dettes représentées par un titre sont présentées selon la nature de leur support : bons de caisse, titres du marché interbancaire et titres de créances négociables, titres obligataires et assimilés, à l'exclusion des titres subordonnés qui sont classés sur une ligne spécifique au passif.

Les intérêts courus non échus attachés à ces titres sont portés dans un compte de dettes rattachées en contrepartie du compte de résultat.

Les frais d'émission sont pris en charge dans la totalité de l'exercice ou étalés sur la durée de vie des emprunts correspondants. Les primes d'émission et de remboursement sont étalées sur la durée de la vie de l'emprunt par le biais d'un compte de charges à répartir.

Pour les dettes structurées, en application du principe de prudence, seule la partie certaine de la rémunération ou du principal est comptabilisée. Un gain latent n'est pas enregistré. Une perte latente fait l'objet d'une provision.

<i>en milliers d'euros</i>	31/12/2020	31/12/2019
Bons de caisse et bons d'épargne		
Titres du marché interbancaire et de créances négociables	92 100	93 176
Emprunts obligataires		
Autres dettes représentées par un titre		
Dettes rattachées	657	651
Total	92 757	93 827

4.8 Autres actifs et autres passifs

en milliers d'euros	31/12/2020		31/12/2019 retraité*	
	Actif	Passif	Actif	Passif
Comptes de règlement sur opérations sur titres				
Primes sur instruments conditionnels achetés et vendus	116		405	
Dettes sur titres empruntés et autres dettes de titres*	///		///	
Créances et dettes sociales et fiscales	13 225	36 867	13 510	38 116
Dépôts de garantie reçus et versés	73 239		85 215	
Autres débiteurs divers, autres créditeurs divers	41 373	39 143	30 240	41 175
TOTAL	127 953	76 010	129 370	79 291

* La Banque Populaire Bourgogne Franche-Comté n'a pas de titres empruntés, le retraitement exigé par le règlement ANC n°2020-10 n'est pas applicable. Voir note 4.3.1.

4.9 Comptes de régularisation

en milliers d'euros	31/12/2020		31/12/2019	
	Actif	Passif	Actif	Passif
Engagements sur devises	13 544	13 857	12 491	12 672
Gains et pertes différés sur instruments financiers à terme de couverture				
Charges et produits constatés d'avance	15 893	41 855	14 192	42 682
Produits à recevoir/Charges à payer	26 260	29 595	25 775	27 703
Valeurs à l'encaissement	1 430	13 183	2 206	12 855
Autres	48 983	106 427	36 948	44 208
TOTAL	106 110	204 917	91 612	140 120

4.10 Provisions

Principes comptables

Ce poste recouvre les provisions destinées à couvrir des risques et des charges directement liés ou non liés à des opérations bancaires au sens de l'article L311-1 du Code monétaire et financier et des opérations connexes définies à l'article L311-2 de ce même code, nettement précisées quant à leur objet, et dont le montant ou l'échéance ne peuvent être fixés de façon précise. A moins d'être couverte par un texte spécifique ou de relever des opérations bancaires ou connexes, la constitution de telles provisions est subordonnée à l'existence d'une obligation envers un tiers à la clôture et à l'absence de contrepartie équivalente attendue de ce tiers, conformément aux dispositions du règlement n° 2014-03 de l'Autorité des normes comptables (ANC).

Il comprend notamment une provision pour engagements sociaux et une provision pour risques de contrepartie.

Engagements sociaux

Les avantages versés au personnel sont comptabilisés en application de la recommandation n° 2013-R-02 de l'Autorité des normes comptables. Ils sont classés en 4 catégories :

- Avantages à court terme

Les avantages à court terme recouvrent principalement les salaires, congés annuels, intéressement, participation, primes payés dans les douze mois de la clôture de l'exercice et se rattachant à cet exercice. Ils sont comptabilisés en charge de l'exercice y compris pour les montants restant dus à la clôture.

- Avantages à long terme

Les avantages à long terme sont des avantages généralement liés à l'ancienneté, versés à des salariés en activité et payés au-delà de douze mois de la clôture de l'exercice; il s'agit en particulier des primes pour médaille du travail. Ces engagements font l'objet d'une provision correspondant à la valeur des engagements à la clôture.

Ces derniers sont évalués selon une méthode actuarielle tenant compte d'hypothèses démographiques et financières telles que l'âge, l'ancienneté, la probabilité de présence à la date d'attribution de l'avantage et le taux d'actualisation. Ce calcul opère une répartition de la charge dans le temps en fonction de la période d'activité des membres du personnel (méthode des unités de crédits projetées).

- Indemnités de fin de contrat de travail

Il s'agit des indemnités accordées aux salariés lors de la résiliation de leur contrat de travail avant le départ en retraite, que ce soit en cas de licenciement ou d'acceptation d'un plan de départ volontaire. Les indemnités de fin de contrat de travail font l'objet d'une provision. Celles qui sont versées plus de douze mois après la date de clôture donnent lieu à actualisation.

- Avantages postérieurs à l'emploi

Les avantages au personnel postérieurs à l'emploi recouvrent les indemnités de départ en retraite, les retraites et avantages aux retraités.

Ces avantages peuvent être classés en deux catégories : les régimes à cotisations définies (non représentatifs d'un engagement à provisionner pour l'entreprise) et les régimes à prestations définies (représentatifs d'un engagement à la charge de l'entreprise et donnant lieu à évaluation et provisionnement).

Les engagements sociaux qui ne sont pas couverts par des cotisations passées en charge et versées à des fonds de retraite ou d'assurance sont provisionnés au passif du bilan.

La méthode d'évaluation utilisée est identique à celle décrite pour les avantages à long terme.

La comptabilisation des engagements tient compte de la valeur des actifs constitués en couverture des engagements et des éléments actuariels non-reconnus.

Les écarts actuariels des avantages postérieurs à l'emploi, représentatifs des différences liées aux hypothèses de calcul (départs anticipés, taux d'actualisation, etc.) ou constatées entre les hypothèses actuarielles et les calculs réels (rendement des actifs de couverture, etc.) sont amortis selon la règle dite du corridor, c'est-à-dire pour la partie qui excède une variation de plus ou moins 10 % des engagements ou des actifs.

La charge annuelle au titre des régimes à prestations définies comprend le coût des services rendus de l'année, le coût financier net lié à l'actualisation des engagements nets des actifs de couverture, et le coût des services passés et éventuellement l'amortissement des éléments non reconnus que sont les écarts actuariels.

Provisions épargne logement

Les comptes épargne logement (CEL) et les plans épargne logement (PEL) sont des produits d'épargne proposés aux particuliers dont les caractéristiques sont définies par la loi de 1965 sur l'épargne logement et les décrets pris en application de cette loi.

Le régime d'épargne logement génère des engagements de deux natures pour les établissements qui commercialisent ces produits :

- L'engagement de devoir, dans le futur, accorder à la clientèle des crédits à un taux déterminé fixé à l'ouverture du contrat pour les PEL ou à un taux fonction de la phase d'épargne pour les contrats CEL ;
- L'engagement de devoir rémunérer l'épargne dans le futur à un taux fixé à l'ouverture du contrat pour une durée indéterminée pour les PEL ou à un taux fixé chaque semestre en fonction d'une formule d'indexation fixée par la loi pour les contrats de CEL.

Les engagements présentant des conséquences potentiellement défavorables sont évalués pour chacune des générations de plans d'épargne logement d'une part et pour l'ensemble des comptes épargne logement d'autre part.

Les risques attachés à ces engagements sont couverts par une provision dont le montant est déterminé par l'actualisation des résultats futurs dégagés sur les encours en risques :

- L'encours d'épargne en risque correspond au niveau d'épargne futur incertain des plans existant à la date de calcul de la provision. Il est estimé statistiquement en tenant compte du comportement des souscripteurs épargnants, pour chaque période future, par différence entre les encours d'épargne probables et les encours d'épargne minimum attendus ;
- L'encours de crédits en risque correspond aux encours de crédits déjà réalisés mais non encore échus à la date de calcul et des crédits futurs estimés statistiquement en tenant compte du comportement de la clientèle et des droits acquis et projetés attachés aux comptes et plans d'épargne logement.

Les engagements sont estimés par application de la méthode Monte-Carlo pour traduire l'incertitude sur les évolutions potentielles des taux d'intérêt et leurs conséquences sur les comportements futurs modélisés des clients et sur les encours en risque. Sur cette base, une provision est constituée sur une même génération de contrats en cas de situation potentiellement défavorable pour le groupe, sans compensation entre générations.

La provision est inscrite au passif du bilan et les variations sont enregistrées en produit net bancaire.

4.10.1 Tableau de variations des provisions

en milliers d'euros	01/01/2020	Dotations	Utilisations	Reclassement	31/12/2020
Provisions pour risques de contrepartie	53 394	75 004	(47 784)		80 614
Provisions pour engagements sociaux	38 680	9 101	(9 150)		38 631
Provisions pour PEL/CEL	12 042	733			12 775
Autres provisions pour risques	4 797	755	(718)	0	4 834
Provisions pour personnel		302	(75)	95	322
Provisions pour services extérieurs					
Provisions pour impôts					
Autres	4 797	453	(643)	(95)	4 512
Provisions exceptionnelles					
Provisions pour restructurations informatiques					
Autres provisions exceptionnelles					
Total	108 913	85 593	(57 652)	0	136 854

4.10.2 Provisions et dépréciations constituées en couverture du risque de contrepartie

en milliers d'euros	01/01/2020	Dotations (3)	Utilisations (3)	Reclassement	31/12/2020
Dépréciations inscrites en déduction des éléments d'actifs	198 933	91 075	(92 384)	(2 695)	194 929
Dépréciations sur créances sur la clientèle	195 699	90 108	(92 319)	(2 695)	190 793
Dépréciations sur autres créances	3 234	966	(66)		4 136
Provisions pour risques de contrepartie inscrites au passif	53 394	75 004	(47 784)		80 614
Provisions pour risque d'exécution d'engagements par signature (1)	10 970	3 110	(5 798)		8 282
Provisions pour risque de contrepartie clientèle (2)	42 424	71 894	(41 986)		72 332
Autres provisions					
TOTAL	252 327	166 079	(140 168)	(2 695)	275 543

(1) Provisions constituées au titre d'engagement de financement et de garantie dont le risque est avéré

(2) Une provision pour risque de contrepartie est constituée sur le périmètre des engagements non douteux, inscrits au bilan ou au hors-bilan, pour lesquels les informations disponibles permettent d'anticiper un risque de défaillance et de pertes à l'échéance (cf. notes 4.1.1).

(3) L'établissement applique les modalités d'enregistrement des mouvements liés aux dépréciations et provisions conformes aux dispositions du règlement n°2014-07 de l'ANC (reprise intégrale des montants de l'exercice précédent et dotation intégrale des montants de l'exercice en cours).

L'évolution des provisions pour risque de contrepartie inscrites au passif s'explique principalement par une dotation aux provisions sectorielles de 26 000 milliers d'euros décrite en note 1.5.2.1.

Dans la dernière opération de titrisation, tout comme dans les opérations précédentes relatives aux prêts immobiliers, la gestion des impayés, du douteux et du contentieux de l'ensemble des créances cédées par les établissements du Groupe BPCE est réalisée au sein du FCT BPCE Home Loans FCT 2020.

La Banque Populaire Bourgogne Franche-Comté est toujours exposée à un risque équivalent à celui de ses propres créances cédées. Ce risque prend la forme d'une garantie accordée au FCT BPCE Home loans 2020 FCT Demut dont le rôle est de démutualiser les flux servis par les différentes tranches de titres émises par le FCT BPCE Home loans FCT 2020. Pour les créances qu'elle a cédées au FCT, la Banque Populaire Bourgogne Franche-Comté comptabilise désormais au passif des provisions pour risque d'exécution des engagements par signature en remplacement et pour un montant équivalent à celui des provisions sur base de portefeuilles.

L'engagement de garantie étant déjà provisionné, il ne figure pas au hors bilan.

4.10.3 Provisions pour engagements sociaux

Avantages postérieurs à l'emploi à cotisations définies

Les régimes à cotisations définies concernent les régimes de retraites obligatoires gérés par la sécurité sociale et par les caisses de retraite AGIRC et ARRCO et des régimes sur complémentaires auxquels adhèrent les Caisses d'Épargne et les Banques Populaires. L'engagement de la Caisse d'Épargne / Banque Populaire est limité au versement des cotisations (6 495 milliers d'euros en 2020).

Avantages postérieurs à l'emploi à prestations définies et avantages à long terme

Les engagements de la Banque Populaire Bourgogne Franche-Comté concernent les régimes suivants :

- le régime de retraite des Banques Populaires géré par la Caisse Autonome de Retraite des Banques Populaires (CARBP) concerne les prestations de retraite issues de la fermeture du régime de retraite bancaire au 31 décembre 1993 ;
- retraites et assimilés : indemnités de fin de carrière et avantages accordés aux retraités ;
- autres : bonification pour médailles d'honneur du travail et autres avantages à long terme.

Ces engagements sont calculés conformément aux dispositions de la recommandation n° 2013-R-02 de l'Autorité des normes comptables.

Analyse des actifs et passifs comptabilisés au bilan

	Exercice 2020					Exercice 2019					
	Régimes postérieurs à l'emploi à prestations définies		Autres avantages à long terme			Total	Régimes postérieurs à l'emploi à prestations définies		Autres avantages à long terme		Total
	Compléments de retraite et autres régimes	Indemnités de fin de carrière	Médailles du travail	Autres avantages			Compléments de retraite et autres régimes	Indemnités de fin de carrière	Médailles du travail	Autres avantages	
<i>en milliers d'euros</i>											
Dette actuarielle	37 138	17 664	13 884		68 686	38 552	17 695	13 375		69 622	
Juste valeur des actifs du régime	-21 719	-16 442			-38 161	-21 771	-16 917			-38 688	
Juste valeur des droits à remboursement											
Effet du plafonnement d'actifs											
Ecart actuariels non reconnus gains / (pertes)											
Coût des services passés non reconnus											
Solde net au bilan	15 419	1 222	13 884		30 525	16 781	778	13 375		30 934	
Engagements sociaux passifs	15 419	1 222	13 884		30 525	16 781	778	13 375		30 934	
Engagements sociaux actifs											

Analyse de la charge de l'exercice

	Régimes postérieurs à l'emploi à prestations définies		Autres avantages à long terme		Exercice 2020	Exercice 2019
	Compléments de retraite et autres régimes	Indemnités de fin de carrière	Médailles du travail	Autres avantages	Total	Total
<i>en milliers d'euros</i>						
Coût des services rendus		1 266	963		2 229	1 875
Coût des services passés						
Coût financier	125	45	70		240	1 229
Produit financier	85	97			182	-689
Prestations versées	-1 521	-1 142	-596		-3 259	-3 298
Cotisations reçues						
Autres	-50	178	72		200	783
Total de la charge de l'exercice	-1 361	444	509		-408	-100

Principales hypothèses actuarielles

	Exercice 2020	Exercice 2019
	CAR-BP	CAR-BP
Taux d'actualisation	0,38%	0,62%
Taux d'inflation	1,60%	1,60%
Table de mortalité utilisée	TGH05 et TGF05	TGH05 et TGF05
Duration	14,2	14,3

	Exercice 2020				Exercice 2019			
	Régimes postérieurs à l'emploi à prestations définies		Autres avantages à long terme		Régimes postérieurs à l'emploi à prestations définies		Autres avantages à long terme	
	Compléments de retraite et autres régimes	Indemnités de fin de carrière	Médailles du travail	Autres avantages	Compléments de retraite et autres régimes	Indemnités de fin de carrière	Médailles du travail	Autres avantages
Hors CAR-BP								
Taux d'actualisation	0,17%	0,47%	0,33%		0,34%	0,72%	0,51%	
Taux d'inflation	1,60%	1,60%	1,60%		1,60%	1,60%	1,60%	
Taux de croissance des salaires	sans objet	sans objet	sans objet		sans objet	sans objet	sans objet	
Taux d'évolution des coûts médicaux	sans objet	sans objet	sans objet		sans objet	sans objet	sans objet	
Table de mortalité utilisée	TGH05 et TGF05	TGH05 et TGF05	TGH05 et TGF05		TGH05 et TGF05	TGH05 et TGF05	TGH05 et TGF05	
Duration	9,8	17,3	13,00		9,9	16,7	12,70	

Sur l'année 2020, sur l'ensemble des 882 milliers d'euros d'écart actuariels générés, 1 887 milliers d'euros proviennent des écarts liés à la mise à jour du taux d'actualisation, -967 milliers d'euros proviennent des ajustements liés à l'expérience et -38 milliers d'euros proviennent des écarts démographiques.

Au 31 décembre 2020, les actifs de couverture du régime de retraite des Banques Populaires sont répartis à hauteur de 65.0 % en obligations, 29.3 % en actions, 2.2 % en actifs immobiliers et 3.5 % en actifs monétaires.

Les tables de mortalité utilisées sont :

- TGH05/TGF05 pour les IFC, médailles et autres avantages ainsi que pour CGPCE et CARBP.

Le taux d'actualisation utilisé est issu de la courbe des emprunteurs de première catégorie (courbe « EUR Composite (AA) »).

4.10.4 Provisions PEL/CEL

Encours de dépôts collectés

<i>en milliers d'euros</i>	31/12/2020	31/12/2019
Encours collectés au titre des Plans d'épargne logement (PEL)		
ancienneté de moins de 4 ans	93 530	109 044
ancienneté de plus de 4 ans et de moins de 10 ans	885 302	829 688
ancienneté de plus de 10 ans	496 047	511 074
Encours collectés au titre des plans épargne logement	1 474 879	1 449 806
Encours collectés au titre des comptes épargne logement	144 794	137 588
Total des encours collectés au titre de l'épargne logement	1 619 674	1 587 394

Encours de crédits octroyés

<i>en milliers d'euros</i>	31/12/2020	31/12/2019
Encours de crédits octroyés		
* au titre des plans épargne logement	443	652
* au titre des comptes épargne logement	2 374	3 590
TOTAL	2 817	4 242

Provisions sur engagements liés aux comptes et plans épargne-logement (PEL et CEL)

<i>en milliers d'euros</i>	31/12/2019	Dotations/Reprises nettes	31/12/2020
Provisions constituées au titre des PEL			
ancienneté de moins de 4 ans	1 745	-368	1 377
ancienneté de plus de 4 ans et de moins de 10 ans	3 795	-643	3 152
ancienneté de plus de 10 ans	5 947	1 186	7 133
Provisions constituées au titre des plans épargne logement	11 487	175	11 662
Provisions constituées au titre des comptes épargne logement	575	554	1 129
Provisions constituées au titre des crédits PEL	2	-2	0
Provisions constituées au titre des crédits CEL	-22	6	-16
Provisions constituées au titre des crédits épargne logement	-20	4	-16
Total des provisions constituées au titre de l'épargne logement	12 042	733	12 775

4.11 Dettes subordonnées

Principes comptables

Les dettes subordonnées regroupent les fonds provenant de l'émission de titres ou d'emprunts subordonnés, à durée déterminée ou à durée indéterminée, et les dépôts de garantie à caractère mutuel. Le remboursement en cas de liquidation du débiteur n'est possible qu'après désintéressement des autres créanciers.

Les intérêts courus à verser attachés aux dettes subordonnées sont portés dans un compte de dettes rattachées en contrepartie du compte de résultat.

La Banque Populaire Bourgogne Franche-Comté ne dispose pas de dettes subordonnées.

4.12 Fonds pour risques bancaires généraux

Principes généraux

Ces fonds sont destinés à couvrir les risques inhérents aux activités de l'entité, conformément aux conditions requises par l'article 3 du règlement n° 90-02 du CRBF.

Ils comprennent également les montants dotés au Fonds Régional de Solidarité et aux fonds constitués dans le cadre du mécanisme de garantie (voir note 1.2).

<i>en milliers d'euros</i>	31/12/2019	Augmentation	Diminution	Autres variations	31/12/2020
Fonds pour Risques Bancaires Généraux	133 492		0		133 492
Total	133 492		0		133 492

Au 31 décembre 2020, les Fonds pour risques bancaires généraux incluent notamment 93 782 milliers d'euros affectés au Fond Réseau Banque Populaire, 30 025 milliers d'euros affectés au Fonds de Garantie Mutuelle et 9 684 milliers d'euros affectés au Fonds Régional de Solidarité.

4.13 Capitaux propres

<i>en milliers d'euros</i>	Capital	Primes d'émission	Réserves/ Autres	Résultat	Total capitaux propres hors FRBG
Total au 31 décembre 2018 après affectation	608 366	81 780	794 798	62 432	1 547 376
Mouvements de l'exercice	33 943		53 566	15 102	102 611
Total au 31 décembre 2019 après résultat	642 309	81 780	848 364	77 534	1 649 987
Variation de capital	23 341				23 341
Résultat de la période				55 049	55 049
Distribution de dividendes				-6 811	-6 811
Prov pour investissement					
Affectation du résultat			70 723	-70 723	
Total au 31 décembre 2020 après résultat	665 650	81 780	919 087	55 049	1 721 566

Le capital social de la Banque Populaire Bourgogne Franche-Comté s'élève à 665 650 milliers d'euros et est composé pour 665 649 991,50 euros de 34 135 897 parts sociales de nominal 19,5 euros détenues par les sociétaires.

Le 27 juillet 2020, la Banque Centrale Européenne a émis une nouvelle recommandation n°BCE/2020/35, réitérant sa position exprimée le 27 mars 2020, demandant aux établissements de crédit de s'abstenir de verser un dividende en numéraire, et ce jusqu'au 1er janvier 2021. Au 30 septembre 2020, la Banque Populaire Bourgogne Franche-Comté a procédé à une distribution d'intérêt sur parts sociales pour un montant de 6 811 milliers d'Euros. Cette distribution a été effectuée par la remise de parts sociales nouvelles en remplacement d'un paiement intégral en numéraire pour le montant d'intérêts nets de prélèvements fiscaux et sociaux, hors rompus. Les parts sociales ainsi émises se sont élevées à 4 135 milliers d'euros.

4.14 Durée résiduelle des emplois et ressources

Les emplois et ressources à terme définis sont présentés selon la durée restant à courir avec créances et dettes rattachées.

<i>en milliers d'euros</i>	Inférieur à 1 mois	De 1 mois à 3 mois	de 3 mois à 1 an	de 1 an à 5 ans	plus de 5 ans	Indéterminé	31/12/2020
Total des emplois	2 472 086	294 915	2 557 447	4 483 901	6 329 983	1 969 673	18 108 005
Effets publics et valeurs assimilées	6 434		22 872	167 211	132 462		328 979
Créances sur les établissements de crédit	1 826 353	11 197	705 128	42 862	43 967		2 629 507
Opérations avec la clientèle	638 753	283 718	1 823 132	4 243 294	6 153 554	229 610	13 372 061
Obligations et autres titres à revenu fixe	546		6 315	30 534		1 740 063	1 777 458
Opérations de crédit-bail et de locations simples							
Total des ressources	9 844 425	191 174	1 749 260	4 312 897	841 591		16 939 347
Dettes envers les établissements de crédit	96 995	84 136	1 331 549	2 351 008	660 606		4 524 294
Opérations avec la clientèle	9 746 773	95 201	356 947	1 942 390	180 985		12 322 296
Dettes représentées par un titre	657	11 837	60 764	19 499			92 757
Dettes subordonnées							

Suite à l'application du règlement ANC n° 2020-10, les dettes représentées par un titre sont présentées après déduction des titres empruntés (non applicable pour la Banque Populaire Bourgogne Franche-Comté à date) et la créance sur le fonds d'épargne est présenté en déduction de l'épargne réglementée. Se référer aux notes 4.2, 4.3.1 et 4.8.

3.2.2.5 Note 5 - Informations sur le hors bilan et opérations assimilées

5.1 Engagements reçus et donnés

Principes généraux

Engagements de financement

Les engagements de financement en faveur d'établissements de crédit et assimilés comprennent notamment les accords de refinancement, les acceptations à payer ou les engagements de payer, les confirmations d'ouvertures de crédits documentaires et les autres engagements donnés à des établissements de crédit.

Les engagements de financement en faveur de la clientèle comprennent notamment les ouvertures de crédits confirmés, les lignes de substitution des billets de trésorerie, les engagements sur facilités d'émission de titres et les autres engagements en faveur d'agents économiques autres que des établissements de crédit et assimilés.

Les engagements de financement reçus recensent notamment les accords de refinancement et les engagements divers reçus d'établissements de crédit et assimilés.

Engagements de garantie

Les engagements de garantie d'ordre d'établissements de crédit recouvrent notamment les cautions, avals et autres garanties d'ordre d'établissements de crédit et assimilés.

Les engagements de garantie d'ordre de la clientèle comprennent notamment les cautions, avals et autres garanties d'ordre d'agents économiques autres que des établissements de crédit et assimilés.

Les engagements de garantie reçus recensent notamment les cautions, avals et autres garanties reçus d'établissements de crédit et assimilés.

5.1.1 Engagements de financement

<i>en milliers d'euros</i>	31/12/2020	31/12/2019
Engagements de financement donnés		
en faveur des établissements de crédit		5 351
en faveur de la clientèle	1 591 664	1 346 622
<i>Ouverture de crédits documentaires</i>	6 725	2 540
<i>Autres ouvertures de crédits confirmés</i>	1 561 480	1 325 799
<i>Autres engagements</i>	23 459	18 283
Total des engagements de financement donnés	1 591 664	1 351 973
Engagements de financement reçus		
d'établissements de crédit		23 730
de la clientèle		
Total des engagements de financement reçus		23 730

5.1.2 Engagements de garantie

<i>en milliers d'euros</i>	31/12/2020	31/12/2019
Engagements de garantie donnés		
D'ordre d'établissements de crédit	19 433	8 016
- <i>confirmation d'ouverture de crédits documentaires</i>		
- <i>autres garanties</i>	19 433	8 016
D'ordre de la clientèle	401 533	408 026
- <i>cautions immobilières</i>		
- <i>cautions administratives et fiscales</i>		
- <i>autres cautions et avals donnés</i>	9 706	11 414
- <i>autres garanties données</i>	391 827	396 612
Total des engagements de garantie donnés	420 966	416 042
Engagements de garantie reçus d'établissements de crédit	959 335	1 185 734
Engagements de garantie reçus de la clientèle	5 740 745	3 587 023
Total des engagements de garantie reçus	6 700 080	4 772 757

5.1.3 Autres engagements ne figurant pas au hors bilan

<i>en milliers d'euros</i>	31/12/2020		31/12/2019	
	Engagements donnés	Engagements reçus	Engagements donnés	Engagements reçus
Autres valeurs affectées en garantie en faveur d'établissements de crédit	3 930 992		2 383 163	
Autres valeurs affectées en garantie en faveur de la clientèle	47 549	6 141 670	31 227	5 553 050
Total	3 978 541	6 141 670	2 414 390	5 553 050

Au 31 décembre 2020, les créances données en garantie dans le cadre des dispositifs de refinancement incluent plus particulièrement :

- 578 805 milliers d'euros de titres et créances mobilisées auprès de la Banque de France dans le cadre du processus TRICP contre 600 114 milliers d'euros au 31 décembre 2019,
- 983 138 milliers d'euros de crédits immobiliers nantis auprès de BPCE SFH contre 763 676 milliers d'euros au 31 décembre 2019,
- 2 289 079 milliers d'euros de créances mobilisés auprès de la Banque de France dans le cadre de l'élargissement du refinancement BCE aux crédits immobiliers et corporate contre 930 789 milliers d'euros au 31 décembre 2019,
- 79 970 milliers d'euros de créances mobilisés auprès de la Compagnie de Financement Foncier contre 88 584 milliers d'euros au 31 décembre 2019.

Aucun autre engagement significatif n'a été donné par la Banque Populaire Bourgogne Franche-Comté en garantie de ses propres engagements ou pour le compte de tiers.

Par ailleurs, la Banque Populaire Bourgogne Franche-Comté n'a pas reçu de montant significatif d'actifs en garantie.

Dans le cadre de ces opérations de titrisation, la Banque Populaire Bourgogne Franche-Comté effectue le recouvrement des sommes dues sur les crédits cédés pour le compte du FCT. Afin de sanctuariser les encaissements reçus de la clientèle et qui appartiennent juridiquement au FCT, il a été mis en place un « compte d'affectation spécial (CAS) », figurant parmi les comptes ordinaires de la Banque Populaire Bourgogne Franche-Comté. Ce compte reçoit les sommes recouvrées dans l'attente de leur reversement au FCT. Au 31 décembre 2020, le montant de cet actif grevé au bénéfice du FCT figure dans les « Autres valeurs affectées en garantie » et s'élève à 47 549 milliers d'euros (contre 31 227 milliers d'euros au 31 décembre 2019).

5.2 Opérations sur instruments financiers à terme

Principes comptables

Les opérations de couverture et de marché sur des instruments financiers à terme de taux d'intérêt, de change ou d'actions sont enregistrées conformément aux dispositions du règlement n° 2014-07 de l'Autorité des normes comptables (ANC).

Les engagements relatifs à ces opérations sont inscrits dans les comptes de hors bilan pour la valeur nominale des contrats. A la date de clôture, le montant de ces engagements représente le volume des opérations non dénouées à la clôture.

Les principes comptables appliqués diffèrent selon la nature des instruments et les intentions des opérateurs à l'origine.

Opérations fermes

Les contrats d'échange de taux et assimilés (accords de taux futurs, garantie de taux plancher et plafond) sont classés selon le critère de l'intention initiale dans les catégories suivantes :

- microcouverture (couverture affectée) ;
- macrocouverture (gestion globale de bilan) ;
- positions spéculatives / positions ouvertes isolées ;
- gestion spécialisée d'un portefeuille de transaction.

Les montants perçus ou payés concernant les deux premières catégories sont comptabilisés prorata temporis dans le compte de résultat.

Les charges et produits d'instruments utilisés à titre de couverture d'un élément ou d'un ensemble d'éléments homogènes sont enregistrés en résultat de manière symétrique à la prise en compte des produits et charges sur les éléments couverts. Les éléments de résultat de l'instrument de couverture sont comptabilisés dans le même poste que les produits et charges concernant les éléments couverts en « Intérêts et produits assimilés » et « Intérêts et charges assimilées ». Le poste « Gains ou pertes sur opérations des portefeuilles de négociation » est utilisé lorsque les éléments couverts sont inclus dans le portefeuille de négociation.

En cas de surcouverture caractérisée, une provision pourra être constituée sur l'instrument de couverture, à hauteur de la quote-part en surcouverture, si l'instrument est en moins-value latente. Dans ce cas, la dotation aux provisions affectera le poste « Gains ou pertes sur opérations des portefeuilles de négociation ».

Les charges et produits relatifs aux instruments financiers à terme ayant pour objet de couvrir et de gérer un risque global de taux sont inscrits prorata temporis en compte de résultat au poste « Intérêts et produits assimilés » et « Intérêts et charges assimilées ». Les gains et les pertes latents ne sont pas enregistrés.

Les charges et les produits relatifs à certains contrats constituant des positions ouvertes isolées sont enregistrés dans les résultats au dénouement des contrats ou prorata temporis selon la nature de l'instrument.

La comptabilisation des plus ou moins-values latentes est fonction de la nature des marchés concernés (organisés et assimilés ou de gré à gré).

Sur les marchés de gré à gré (qui incluent les opérations traitées en chambres de compensation), les pertes latentes éventuelles, constatées par rapport à la valeur de marché, font l'objet d'une provision. Les plus-values latentes ne sont pas enregistrées.

Sur les marchés organisés ou assimilés, les instruments bénéficient d'une cotation permanente et d'une liquidité suffisante pour justifier leur valorisation au prix de marché.

Les contrats relevant de la gestion spécialisée sont valorisés en tenant compte d'une décote pour risque de contrepartie et valeur actualisée des frais de gestion futurs, si ces ajustements de valorisation sont significatifs. Les dérivés traités avec une contrepartie membre du mécanisme de solidarité du Groupe BPCE (voir note 1.2.) ne font pas l'objet de ces ajustements de valorisation. Les variations de valeur d'un arrêté comptable à l'autre sont inscrites immédiatement en compte de résultat au poste « Gains ou pertes sur opérations des portefeuilles de négociation ».

Les soultes de résiliation ou d'assignation sont comptabilisées comme suit :

- pour les opérations classées en gestion spécialisée ou en position ouverte isolée, les soultes sont rapportées immédiatement en compte de résultat ;
- pour les opérations de microcouverture et de macrocouverture, les soultes sont soit amorties sur la durée de vie résiduelle de l'élément anciennement couvert soit rapportées immédiatement en compte de résultat.

Opérations conditionnelles

Le montant notionnel de l'instrument sous-jacent sur lequel porte l'option ou le contrat à terme est enregistré en distinguant les contrats de couverture des contrats négociés dans le cadre d'opérations de marché.

Pour les opérations sur options de taux d'intérêt, de change ou sur actions, les primes payées ou encaissées sont enregistrées en compte d'attente. A la clôture de l'exercice, ces options font l'objet d'une valorisation portée en compte de résultat dans le cas de produits cotés sur un marché organisé ou assimilé. Pour les marchés de gré à gré, seules les moins-values font l'objet d'une provision et les plus-values latentes ne sont pas enregistrées. Lors de la revente, du rachat, de l'exercice ou à l'expiration, les primes sont enregistrées immédiatement en compte de résultat.

Pour les opérations de couverture, les produits et charges sont rapportés de manière symétrique à ceux afférents à l'élément couvert. Les instruments conditionnels vendeurs ne sont pas éligibles au classement en macrocouverture.

Les marchés de gré à gré peuvent être assimilés à des marchés organisés lorsque les établissements qui jouent le rôle de mainteneurs de marchés garantissent des cotations permanentes dans des fourchettes réalistes ou lorsque des cotations de l'instrument financier sous-jacent s'effectuent elles-mêmes sur un marché organisé.

5.2.1 Instruments financiers et opérations de change à terme

en milliers d'euros	31/12/2020				31/12/2019			
	Couverture	Autres opérations	Total	Juste valeur	Couverture	Autres opérations	Total	Juste valeur
Opérations fermes								
Opérations sur marchés organisés								
Contrats de taux d'intérêt								
Contrats de change								
Autres contrats								
Opérations de gré à gré	1 826 967		1 826 967	(45 404)	1 631 392		1 631 392	(58 413)
Accords de taux futurs (FRA)								
Swaps de taux d'intérêt	1 431 797		1 431 797	(45 865)	1 236 284		1 236 284	(58 828)
Swaps financiers de devises	203 168		203 168	461	248 444		248 444	415
Autres contrats à terme	192 002		192 002		146 664		146 664	
Total opérations fermes	1 826 967		1 826 967	(45 404)	1 631 392		1 631 392	(58 413)
Opérations conditionnelles								
Opérations sur marchés organisés								
Options de taux d'intérêt								
Options de change								
Autres options								
Opérations de gré à gré	23 114		23 114	(190)	65 332		65 332	(584)
Options de taux d'intérêt	23 114		23 114	(190)	65 332		65 332	(584)
Options de change								
Autres options								
Total opérations conditionnelles	23 114		23 114	(190)	65 332		65 332	(584)
Total instruments financiers et change à terme	1 850 080		1 850 080	(45 594)	1 696 724		1 696 724	(58 997)

Les montants notionnels des contrats recensés dans ce tableau ne constituent qu'une indication de volume de l'activité de la Banque Populaire Bourgogne Franche-Comté sur les marchés d'instruments financiers à la clôture de l'exercice et ne reflètent pas les risques de marché attachés à ces instruments.

Les engagements sur instruments de taux d'intérêt négociés sur des marchés de gré à gré portent essentiellement sur des swaps de taux pour les opérations à terme ferme, et sur des contrats de garantie de taux pour les opérations conditionnelles.

Les engagements sur instruments de cours de change négociés sur des marchés de gré à gré portent essentiellement sur des swaps de devises.

5.2.2 Ventilation par type de portefeuille des instruments financiers de taux d'intérêt et swaps financiers de devises négociés sur un marché de gré à gré

en milliers d'euros	31/12/2020					31/12/2019				
	Micro couverture	Macro couverture	Position ouverte	Gestion spécialisée	Total	Micro couverture	Macro couverture	Position ouverte	Gestion spécialisée	Total
Opérations fermes	646 000	853 061			1 499 061	636 046	848 682			1 484 728
Accords de taux futurs (FRA)										
Swaps de taux d'intérêt	646 000	649 893			1 295 893	636 046	600 238			1 236 284
Swaps financiers de devises		203 168			203 168		248 444			248 444
Autres contrats à terme de taux d'intérêt				///////					///////	
Opérations conditionnelles		20 340			20 340		65 332			65 332
Options de taux d'intérêt		20 340			20 340		65 332			65 332
Total	646 000	873 401			1 519 401	636 046	914 014			1 550 060

Il n'y a pas eu de transferts d'opérations vers un autre portefeuille au cours de l'exercice.

5.2.3 Durée résiduelle des engagements sur instruments financiers à terme

<i>en milliers d'euros</i>	de 0 à 1 an	de 1 à 5 ans	plus de 5 ans	31/12/2020
Opérations fermes	233 181	748 701	517 179	1 499 061
Opérations sur marchés organisés				
Opérations de gré à gré	233 181	748 701	517 179	1 499 061
Opérations conditionnelles	11 095	9 245		20 340
Opérations sur marchés organisés				
Opérations de gré à gré	11 095	9 245		20 340
Total	244 276	757 946	517 179	1 519 401

5.3 Opérations en devises

Principes comptables

Les résultats sur opérations de change sont déterminés conformément au règlement n°2014-07 de l'Autorité des normes comptables (ANC).

Les créances, les dettes et les engagements hors bilan libellés en devises sont évalués au cours de change à la clôture de l'exercice. Les gains et pertes de change latents et définitifs sont enregistrés en compte de résultat. Les produits et les charges payés ou perçus sont enregistrés au cours du jour de la transaction.

Les immobilisations et titres de participation en devises financés en euros restent valorisés au coût d'acquisition.

Les opérations de change au comptant non dénouées sont valorisées au cours de clôture de l'exercice (situation non applicable pour la Banque Populaire Bourgogne Franche-Comté à date).

Les reports et déports sur les contrats de change à terme de couverture sont étalés prorata temporis en compte de résultat. Les autres contrats de change et les instruments financiers à terme en devises sont évalués au prix du marché. Les contrats de change à terme secs ou couverts par des instruments à terme sont réévalués au cours du terme restant à courir. Les swaps cambistes s'enregistrent comme des opérations couplées d'achats au comptant et de ventes à terme de devises. Les swaps financiers de devises sont assujettis aux dispositions du règlement n° 2014-07 de l'Autorité des normes comptables (ANC).

5.4 Ventilation du bilan par devise

<i>en milliers d'euros</i>	Contrevaieur en euro					
	31/12/2020			31/12/2019		
	Francs suisse	Autres devises	Total	Francs suisse	Autres devises	Total
Total actif	245 830	74 250	320 080	545 607	38 369	583 976
Total passif	245 830	74 250	320 080	545 607	38 369	583 976
Total hors-bilan	248 255	214 924	463 179	73 857	76 234	150 091

3.2.2.6 Note 6 - Autres informations

6.1 Consolidation

En référence de l'article 4111-1 du règlement n° 2014-07 de l'Autorité des normes comptables (ANC), en l'application de l'article 111-1 du règlement ANC 2020-01, la Banque Populaire Bourgogne Franche-Comté établit des comptes consolidés conformes au référentiel comptable international.

La Banque Populaire Bourgogne Franche-Comté effectue une sous-consolidation dont le périmètre inclut les filiales suivantes :

- SARL Société d'Expansion Bourgogne Franche-Comté
- SAS Bourgogne Franche-Comté Croissance
- SAS BFCA Foncière
- SOCAMA Bourgogne Franche-Comté
- SOCAMI Bourgogne Franche-Comté
- SOPROLIB Bourgogne Franche-Comté et Pays de l'Ain
- FCT

Ses comptes individuels sont intégrés dans les comptes consolidés du groupe BPCE.

6.2 Implantation dans les pays non coopératifs

L'article L. 511-45-I du Code Monétaire et Financier et l'arrêté du ministre de l'économie du 6 octobre 2009 imposent aux établissements de crédit de publier en annexe de leurs comptes annuels des informations sur leurs implantations et leurs activités dans les États ou territoires qui n'ont pas conclu avec la France de convention d'assistance administrative en vue de lutter contre la fraude et l'évasion fiscale permettant l'accès aux renseignements bancaires.

Ces obligations s'inscrivent dans le contexte mondial de lutte contre les territoires non fiscalement coopératifs, issu des différents travaux et sommets de l'OCDE, mais participent également à la prévention du blanchiment des capitaux et du financement du terrorisme.

Le Groupe BPCE, dès sa constitution, a adopté une attitude prudente, en informant régulièrement les établissements de ses réseaux des mises à jour des listes de territoires que l'OCDE a considérés comme insuffisamment coopératifs en matière d'échange d'informations en matière fiscale et des conséquences que l'implantation dans de tels territoires pouvaient avoir. Parallèlement, des listes de ces territoires ont été intégrées, pour partie, dans les progiciels utilisés aux fins de prévention du blanchiment de capitaux, et ce en vue d'appliquer une vigilance appropriée aux opérations avec ces États et territoires (mise en œuvre du décret n° 2009-874 du 16 juillet 2009). Au niveau central, un recensement des implantations et activités du groupe dans ces territoires a été réalisé aux fins d'informations des instances de direction.

Cette déclaration se base sur la liste des pays cités dans l'arrêté du 6 octobre 2020 pris en application de l'article 238-0-A du Code général des impôts.

Au 31 décembre 2020, la Banque Populaire Bourgogne Franche-Comté n'exerce pas d'activité et n'a pas recensé d'implantation dans les territoires fiscalement non coopératifs.

3.2.3 Rapport des commissaires aux comptes sur les comptes individuels

PricewaterhouseCoopers Audit

63 rue de Villiers
92208 Neuilly-sur-Seine Cedex

Mazars

61 rue Henri Regnault
92400 La Défense

Rapport des commissaires aux comptes sur les comptes annuels

(Exercice clos le 31 décembre 2020)

Aux sociétaires

Banque Populaire Bourgogne Franche-Comté

14 Boulevard de la Tremouille
21000 Dijon

Opinion

En exécution de la mission qui nous a été confiée par votre assemblée générale, nous avons effectué l'audit des comptes annuels de la société Banque Populaire Bourgogne Franche-Comté relatifs à l'exercice clos le 31 décembre 2020, tels qu'ils sont joints au présent rapport.

Nous certifions que les comptes annuels sont, au regard des règles et principes comptables français, réguliers et sincères et donnent une image fidèle du résultat des opérations de l'exercice écoulé ainsi que de la situation financière et du patrimoine de la société à la fin de cet exercice.

L'opinion formulée ci-dessus est cohérente avec le contenu de notre rapport au comité d'audit.

Fondement de l'opinion

Référentiel d'audit

Nous avons effectué notre audit selon les normes d'exercice professionnel applicables en France. Nous estimons que les éléments que nous avons collectés sont suffisants et appropriés pour fonder notre opinion.

Les responsabilités qui nous incombent en vertu de ces normes sont indiquées dans la partie « Responsabilités des commissaires aux comptes relatives à l'audit des comptes annuels » du présent rapport.

Indépendance

Nous avons réalisé notre mission d'audit dans le respect des règles d'indépendance prévues par le code de commerce et par le code de déontologie de la profession de commissaire aux comptes sur la période du 1er janvier 2020 à la date d'émission de notre rapport, et notamment nous n'avons pas fourni de services interdits par l'article 5, paragraphe 1, du règlement (UE) n° 537/2014.

Observation

Sans remettre en cause l'opinion exprimée ci-dessus, nous attirons votre attention sur le changement de méthode comptable induit par l'application du règlement n°2020-10 de l'Autorité des Normes Comptables relatif à la présentation des emprunts de titres tel qu'exposé dans la note 2.2 de l'annexe des comptes annuels.



Justification des appréciations – Points clés de l'audit

La crise mondiale liée à la pandémie de COVID-19 crée des conditions particulières pour la préparation et l'audit des comptes de cet exercice. En effet, cette crise et les mesures exceptionnelles prises dans le cadre de l'état d'urgence sanitaire induisent de multiples conséquences pour les entreprises, particulièrement sur leur activité et leur financement, ainsi que des incertitudes accrues sur leurs perspectives d'avenir. Certaines de ces mesures, telles que les restrictions de déplacement et le travail à distance, ont également eu une incidence sur l'organisation interne des entreprises et sur les modalités de mise en œuvre des audits.

C'est dans ce contexte complexe et évolutif que, en application des dispositions des articles L.823-9 et R.823-7 du code de commerce relatives à la justification de nos appréciations, nous portons à votre connaissance les points clés de l'audit relatifs aux risques d'anomalies significatives qui, selon notre jugement professionnel, ont été les plus importants pour l'audit des comptes annuels de l'exercice, ainsi que les réponses que nous avons apportées face à ces risques.

Les appréciations ainsi portées s'inscrivent dans le contexte de l'audit des comptes annuels pris dans leur ensemble et de la formation de notre opinion exprimée ci-avant. Nous n'exprimons pas d'opinion sur des éléments de ces comptes annuels pris isolément.

Risque de crédit – dépréciation individuelle et collective

 Risque identifié	 Notre réponse
<p>La Banque Populaire Bourgogne Franche-Comté est exposé aux risques de crédit et de contrepartie. Ces risques résultant de l'incapacité de ses clients ou de ses contreparties à faire face à leurs engagements financiers, portent notamment sur ses activités de prêts à la clientèle.</p> <p>Les encours de crédits supportant un risque de contrepartie avéré font l'objet de dépréciations déterminées essentiellement sur base individuelle. Ces dépréciations sont évaluées par le management de votre Banque en fonction des flux futurs recouvrables estimés tenant compte des garanties disponibles sur chacun des crédits concernés.</p> <p>Par ailleurs, votre Banque enregistre, dans ses comptes sociaux, des dépréciations pour pertes de crédit attendues sur les encours présentant une détérioration significative du risque de crédit. Ces dépréciations sont déterminées principalement sur la base de modèles développés par BPCE intégrant différents paramètres (flux attendus sur la durée de vie de l'instrument financier, probabilité de défaut, taux perte en cas de défaut, informations prospectives), complétées le cas échéant par des dotations sur base sectorielle au regard de spécificités locales.</p> <p>Dans le contexte de crise liée à la pandémie de Covid-19, les modalités de calcul des dépréciations pour pertes de crédit attendues ont connu un certain nombre d'adaptations.</p> <p>Nous avons considéré que l'identification et l'évaluation du risque de crédit constituait un point clé de l'audit étant donné que les crédits octroyés à la clientèle représentent une part significative du bilan et que les provisions induites constituent une estimation significative pour l'établissement des comptes et font appel au jugement de la direction tant dans la détermination des paramètres et modalités de calculs des dépréciations pour pertes attendues sur les encours présentant une détérioration significative du risque de crédit que dans l'appréciation du niveau de provisionnement individuel des encours de crédits en risque avéré.</p> <p>En particulier dans le contexte de crise liée à la pandémie de Covid-19, nous avons considéré que l'appréciation de l'adéquation du niveau de couverture des risques de crédit par des provisions et le niveau du coût du risque associé constituent une zone d'attention particulière pour l'exercice 2020.</p>	<p>Dépréciation des encours de crédits non douteux présentant une détérioration significative du risque de crédit :</p> <p>Nos travaux ont principalement consisté à :</p> <ul style="list-style-type: none"> - nous assurer de l'existence d'un dispositif de contrôle interne permettant une actualisation à une fréquence appropriée des notations des différents encours de crédits, - apprécier les travaux des auditeurs de la consolidation du groupe BPCE qui, en lien avec leurs experts et spécialistes : <ul style="list-style-type: none"> • se sont assurés de l'existence d'une gouvernance revoyant à une fréquence appropriée le caractère adéquat des modèles de dépréciations, les paramètres utilisés pour le calcul des dépréciations ; • ont réalisé des contrôles portant sur les adaptations apportées aux modalités de calcul des dépréciations pour pertes de crédit attendues dans le contexte de crise liée à la pandémie de Covid-19 ; • ont apprécié le niveau approprié de ces paramètres utilisés pour les calculs des dépréciations au 31 décembre 2020, • ont effectué des contre-calculs sur les principaux portefeuilles de crédits. <p>Par ailleurs, nous nous sommes enfin assurés de la correcte documentation et justification des provisions sectorielles comptabilisées dans votre Banque</p> <p>Dépréciation sur encours de crédits douteux et douteux compromis</p> <p>Dans le cadre de nos procédures d'audit, nous avons d'une manière générale, examiné le dispositif de contrôle relatif au recensement des expositions, au suivi des risques de crédit et de contrepartie, à l'appréciation des risques de non-recouvrement et à la détermination des dépréciations et provisions afférentes sur base individuelle.</p> <p>Nos travaux ont consisté à apprécier la qualité du dispositif de suivi des contreparties sensibles, douteuses et contentieuses ; du processus de revue de crédit ; du dispositif de valorisation des garanties. Par ailleurs, sur la base d'un échantillon de dossiers sélectionnés sur des critères de matérialité et de risques, nous avons réalisé des analyses contradictoires des montants de provisions.</p>



Les expositions aux risques de crédit et de contrepartie représentent près de 83% du total bilan de la Banque au 31 décembre 2020 (70% pour les seuls prêts et créances).

Le stock de dépréciation et de provisions sur les encours de crédits s'élève à 275,5 M€ pour un encours brut de 13 563 M€ (dont un encours brut faisant l'objet de dépréciation à l'actif de 419 M€) au 31 décembre 2020.

Le coût du risque sur l'exercice 2019 s'élève à 56,7 M€ (contre 32,4 M€ sur l'exercice 2020).

Pour plus de détail sur les principes comptables et les expositions, se référer aux notes 2.3, 4.2.1, 4.10.2 et

Valorisation des titres BPCE



Risque identifié

Le Groupe BPCE est un groupe coopératif dont les sociétaires sont propriétaires des deux réseaux de banque de proximité : les 14 Banques Populaires et les 15 Caisses d'Epargne. Chacun des deux réseaux est détenteur à parité de BPCE, l'organe central du groupe.

La valeur des titres de l'organe central, classés en titres de participation, a été déterminée en calculant un actif net réévalué qui intègre la réévaluation des principales filiales de BPCE, les actifs incorporels détenus par BPCE et les charges de structure de l'organe central. La valorisation des principales filiales est basée sur les prévisions pluriannuelles actualisées des flux de dividendes attendus (DDM) qui s'appuient sur les projections financières à moyen terme préparées par les entités concernées dans le cadre de la procédure budgétaire annuelle du Groupe BPCE et établis pour les besoins du pilotage du Groupe.

Nous avons considéré que la valeur des titres BPCE S.A. constitue un point clé de l'audit en raison de la significativité de cette estimation comptable au sein du bilan de votre Banque.

La valeur nette comptable des titres BPCE s'élève à 591 M€ au 31 décembre 2020.

Pour plus de détail sur les principes comptables, se référer aux notes 4.4 et 4.4.1 de l'annexe.



Notre réponse

Les travaux de valorisation des titres BPCE sont réalisés par les équipes d'évaluation de l'organe central. De ce fait, les procédures d'audit nécessaires à la validation de ces travaux sont menées à notre demande par le collège des auditeurs de l'organe central, dont nous revoyons les conclusions pour les besoins de notre audit.

Ainsi, à réception des conclusions, nous nous assurons de la démarche d'audit qu'ils ont mise en œuvre et faisons une revue critique de ces conclusions. Dans le cadre des travaux réalisés, les auditeurs de l'organe central font appel à l'expertise des équipes Evaluation et Modèles de chaque cabinet.

Les travaux menés ont consisté principalement en :

- l'obtention et la revue critique des plans d'affaires filiales et principales participations particulièrement dans un environnement d'incertitude lié à la crise Covid-19, et l'analyse des taux d'actualisation, de croissance et de rémunération des fonds propres retenus en fonction du profil de chaque entité ;
- la validation des paramètres et hypothèses retenus pour déterminer les éléments constitutifs des coûts de structure et de la trésorerie centrale relatifs à l'activité de l'organe central BPCE S.A. valorisés sur la base de données prévisionnelles,
- un contre calcul des valorisations
- l'appréciation de l'absence d'indices / d'éléments factuels susceptibles de remettre en cause significativement la valorisation des marques Caisse d'Epargne et Banque Populaire déterminée par un expert indépendant au cours de l'exercice, dont le rapport a fait l'objet d'une prise de connaissance et d'une revue critique au cours de nos travaux de l'exercice.

Vérifications spécifiques

Nous avons également procédé, conformément aux normes d'exercice professionnel applicables en France, aux vérifications spécifiques prévues par les textes légaux et réglementaires.

Informations données dans le rapport de gestion et dans les autres documents sur la situation financière et les comptes annuels adressés aux sociétaires

Nous n'avons pas d'observation à formuler sur la sincérité et la concordance avec les comptes annuels des informations données dans le rapport de gestion du conseil d'administration et dans les autres documents sur la situation financière et les comptes annuels adressés aux sociétaires.

La sincérité et la concordance avec les comptes annuels des informations relatives aux délais de paiement mentionnées à l'article D.441-6 du code de commerce appellent de notre part l'observation suivante :

Comme indiqué dans le rapport de gestion, ces informations n'incluent pas les opérations bancaires et les opérations connexes, votre société considérant qu'elles n'entrent pas dans le périmètre des informations à produire.

Rapport sur le gouvernement d'entreprise

Nous attestons de l'existence, dans le rapport du conseil d'administration sur le gouvernement d'entreprise, des informations requises par l'article L.225-37-4 et L.22-10-10 du code de commerce.

Autres informations

En application de la loi, nous nous sommes assurés que les diverses informations aux prises de participation et de contrôle vous ont été communiquées dans le rapport de gestion.

Autres vérifications ou informations prévues par les textes légaux et réglementaires

Désignation des commissaires aux comptes

Nous avons été nommés commissaires aux comptes de la société Banque Populaire Bourgogne Franche-Comté par l'Assemblée Générale du 7 avril 2010 pour le cabinet PricewaterhouseCoopers Audit et du 28 avril 2016 pour le cabinet Mazars.

Au 31 décembre 2020, le cabinet PricewaterhouseCoopers Audit était dans la 11^{ème} année de sa mission sans interruption et le cabinet Mazars dans la 5^{ème} année (le réseau Mazars ayant exercé les fonctions de commissaires aux comptes précédemment de 1991 à 2015).

Responsabilités de la direction et des personnes constituant le gouvernement d'entreprise relatives aux comptes annuels

Il appartient à la direction d'établir des comptes annuels présentant une image fidèle conformément aux règles et principes comptables français ainsi que de mettre en place le contrôle interne qu'elle estime nécessaire à l'établissement de comptes annuels ne comportant pas d'anomalies significatives, que celles-ci proviennent de fraudes ou résultent d'erreurs.

Lors de l'établissement des comptes annuels, il incombe à la direction d'évaluer la capacité de la société à poursuivre son exploitation, de présenter dans ces comptes, le cas échéant, les informations nécessaires relatives à la continuité d'exploitation et d'appliquer la convention comptable de continuité d'exploitation, sauf s'il est prévu de liquider la société ou de cesser son activité.

Il incombe au comité d'audit de suivre le processus d'élaboration de l'information financière et de suivre l'efficacité des systèmes de contrôle interne et de gestion des risques, ainsi que le cas échéant de l'audit interne, en ce qui concerne les procédures relatives à l'élaboration et au traitement de l'information comptable et financière.

Les comptes annuels ont été arrêtés par le conseil d'administration.

Responsabilités des commissaires aux comptes relatives à l'audit des comptes annuels

Objectif et démarche d'audit

Il nous appartient d'établir un rapport sur les comptes annuels. Notre objectif est d'obtenir l'assurance raisonnable que les comptes annuels pris dans leur ensemble ne comportent pas d'anomalies significatives. L'assurance raisonnable correspond à un niveau élevé d'assurance, sans toutefois garantir qu'un audit réalisé conformément aux normes d'exercice professionnel permet de systématiquement détecter toute anomalie significative. Les anomalies peuvent provenir de fraudes ou résulter d'erreurs et sont considérées comme significatives lorsque l'on peut raisonnablement s'attendre à ce qu'elles puissent, prises individuellement ou en cumulé, influencer les décisions économiques que les utilisateurs des comptes prennent en se fondant sur ceux-ci.

Comme précisé par l'article L.823-10-1 du code de commerce, notre mission de certification des comptes ne consiste pas à garantir la viabilité ou la qualité de la gestion de votre société.

Dans le cadre d'un audit réalisé conformément aux normes d'exercice professionnel applicables en France, le commissaire aux comptes exerce son jugement professionnel tout au long de cet audit. En outre :

- il identifie et évalue les risques que les comptes annuels comportent des anomalies significatives, que celles-ci proviennent de fraudes ou résultent d'erreurs, définit et met en œuvre des procédures d'audit face à ces risques, et recueille des éléments qu'il estime suffisants et appropriés pour fonder son opinion. Le risque de non-détection d'une anomalie significative provenant d'une fraude est plus élevé que celui d'une anomalie significative résultant d'une erreur, car la fraude peut impliquer la collusion, la falsification, les omissions volontaires, les fausses déclarations ou le contournement du contrôle interne ;
- il prend connaissance du contrôle interne pertinent pour l'audit afin de définir des procédures d'audit appropriées en la circonstance, et non dans le but d'exprimer une opinion sur l'efficacité du contrôle interne ;
- il apprécie le caractère approprié des méthodes comptables retenues et le caractère raisonnable des estimations comptables faites par la direction, ainsi que les informations les concernant fournies dans les comptes annuels ;
- il apprécie le caractère approprié de l'application par la direction de la convention comptable de continuité d'exploitation et, selon les éléments collectés, l'existence ou non d'une incertitude significative liée à des événements ou à des circonstances susceptibles de mettre en cause la capacité de la société à poursuivre son exploitation. Cette appréciation s'appuie sur les éléments collectés jusqu'à la date de son rapport, étant toutefois rappelé que des circonstances ou événements ultérieurs pourraient mettre en cause la continuité d'exploitation. S'il conclut à l'existence d'une incertitude significative, il attire l'attention des lecteurs de son rapport sur les informations fournies dans les comptes annuels au sujet de cette incertitude ou, si ces informations ne sont pas fournies ou ne sont pas pertinentes, il formule une certification avec réserve ou un refus de certifier ;
- il apprécie la présentation d'ensemble des comptes annuels et évalue si les comptes annuels reflètent les opérations et événements sous-jacents de manière à en donner une image fidèle.

Rapport au comité d'audit

Nous remettons au *comité d'audit* un rapport qui présente notamment l'étendue des travaux d'audit et le programme de travail mis en œuvre, ainsi que les conclusions découlant de nos travaux. Nous portons également à sa connaissance, le cas échéant, les faiblesses significatives du contrôle interne que nous avons identifiées pour ce qui concerne les procédures relatives à l'élaboration et au traitement de l'information comptable et financière.

Parmi les éléments communiqués dans le rapport au *comité d'audit* figurent les risques d'anomalies significatives, que nous jugeons avoir été les plus importants pour l'audit des comptes annuels de l'exercice et qui constituent de ce fait les points clés de l'audit, qu'il nous appartient de décrire dans le présent rapport.

Nous fournissons également au *comité d'audit* la déclaration prévue par l'article 6 du règlement (UE) n° 537-2014 confirmant notre indépendance, au sens des règles applicables en France telles qu'elles sont fixées notamment par les articles L.822-10 à L.822-14 du code de commerce et dans le code de déontologie de la profession de commissaire aux comptes. Le cas échéant, nous nous entretenons avec le *comité d'audit* des risques pesant sur notre indépendance et des mesures de sauvegarde appliquées.

Fait à Neuilly-sur-Seine et Paris La Défense, le 18 mars 2021

Les commissaires aux comptes

PricewaterhouseCoopers Audit

MAZARS

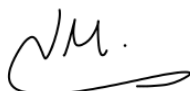

Nicolas Montillot

Emmanuel Charnavel

Emmanuel
CHARNAVEL

Signé numériquement par Emmanuel
CHARNAVEL
DN : cn=Emmanuel CHARNAVEL, o=FR,
ou=MAZARS, ou=0002 351407049,
email=emmanuel.charnavel@mazars.fr
Date : 2021.03.18 15:26:29 +01'00'

3.2.4 Conventions réglementées et rapport spécial des commissaires aux comptes

PricewaterhouseCoopers Audit
63 rue de Villiers
92208 Neuilly-sur-Seine Cedex

Mazars
61 rue Henri Regnault
92400 La Défense

Rapport spécial des commissaires aux comptes sur les conventions réglementées

(Assemblée générale d'approbation des comptes de l'exercice clos le 31 décembre 2020)

Aux Sociétaires

Banque Populaire Bourgogne Franche-Comté

14 Boulevard de la Tremouille
21000 Dijon

En notre qualité de commissaires aux comptes de votre société, nous vous présentons notre rapport sur les conventions réglementées.

Il nous appartient de vous communiquer, sur la base des informations qui nous ont été données, les caractéristiques, les modalités essentielles ainsi que les motifs justifiant de l'intérêt pour la société des conventions dont nous avons été avisés ou que nous aurions découvertes à l'occasion de notre mission, sans avoir à nous prononcer sur leur utilité et leur bien-fondé ni à rechercher l'existence d'autres conventions. Il vous appartient, selon les termes de l'article R. 225-31 du code de commerce, d'apprécier l'intérêt qui s'attachait à la conclusion de ces conventions en vue de leur approbation.

Par ailleurs, il nous appartient, le cas échéant, de vous communiquer les informations prévues à l'article R. 225-31 du code de commerce relatives à l'exécution, au cours de l'exercice écoulé, des conventions déjà approuvées par l'assemblée générale.

Nous avons mis en œuvre les diligences que nous avons estimé nécessaires au regard de la doctrine professionnelle de la Compagnie nationale des commissaires aux comptes relative à cette mission. Ces diligences ont consisté à vérifier la concordance des informations qui nous ont été données avec les documents de base dont elles sont issues.

CONVENTIONS SOUMISES A L'APPROBATION DE L'ASSEMBLEE GENERALE

Nous vous informons qu'il ne nous a été donné avis d'aucune convention autorisée et conclue au cours de l'exercice écoulé à soumettre à l'approbation de l'assemblée générale en application des dispositions de l'article L. 225-38 du code de commerce.

CONVENTIONS DEJA APPROUVEES PAR L'ASSEMBLEE GENERALE

Conventions approuvées au cours d'exercices antérieurs dont l'exécution s'est poursuivie au cours de l'exercice écoulé

En application de l'article R. 225-30 du code de commerce, nous avons été informés que l'exécution des conventions suivantes, déjà approuvées par l'assemblée générale au cours d'exercices antérieurs, s'est poursuivie au cours de l'exercice écoulé.

Dispositif de protection sociale complémentaire et régime de retraite du Président du Conseil d'Administration

Autorisation préalable : Conseil d'Administration du 25 mars 2015

Personne concernée : Monsieur Michel Grass, Président du Conseil d'Administration de la BPBFC

Nature et objet : Le Conseil d'Administration a autorisé l'application, pour le Président du Conseil d'Administration, du régime de prévoyance complémentaire, du régime de retraite supplémentaire, applicables aux salariés et assimilés salariés de l'entreprise ainsi que celle du régime du Fonds de retraite des Présidents de Banque Populaire.

Modalités :

Pour l'exercice clos au 31 décembre 2020 :

- La cotisation prévoyance (IPBP) est de 439,92 euros pour la part salariale et 1 119,96 euros pour la part patronale,
- La cotisation retraite supplémentaire (RSRC) est de 1 325,04 euros pour la part salariale et 2 325 euros pour la part patronale.
- Pour le régime du Fonds de retraite des Présidents de Banque Populaire il s'élève à 50 000 euros.

Mise à disposition de locaux et de prestations administratives et comptables

Autorisation préalable : Conseil d'Administration du 24 novembre 2015.

Société concernée : Fondation d'Entreprise Banque Populaire Bourgogne Franche-Comté.

Administrateurs concernés : Madame Marie Savin et Monsieur François Didier

Nature et objet : La convention prévoit la mise à disposition par la BPBFC à la Fondation d'Entreprise de ses locaux et installations. La mise à disposition concerne également les collaborateurs et les services centraux de la BPBFC.

Modalités : Les mises à disposition qui font l'objet de la convention sont réalisées, jusqu'au 31 décembre 2015, à titre gracieux. Depuis le 1er janvier 2016, l'évaluation annuelle de la mise à disposition des locaux et des installations est de 2 500 € par an. L'évaluation annuelle de la mise à disposition du personnel de la BPBFC correspond au coût moyen, au cours de l'exercice précédent, d'un demi ETP, charges comprises. A titre indicatif, en 2020, ce coût est de 33 374 €.

Convention relative à l'imputation des pertes de la SOCAMA Bourgogne Franche-Comté

Autorisation préalable : Conseil d'Administration du 24 septembre 2019

Société concernée : SOCAMA Bourgogne Franche-Comté

Administrateurs concernés : Monsieur Régis Pennecot, Administrateur de la SOCAMA et de la Banque Populaire Bourgogne Franche-Comté

Nature et objet : Lorsque la perte comptable résultant de l'ensemble des opérations actives et passives de la société, est supérieur à un montant égal au cumul des réserves et du report à nouveau, le Conseil d'Administration amputera le (ou les) fonds de garantie collective.

- Modalités :

- La perte comptable de l'exercice N de la SOCAMA Bourgogne Franche-Comté est comblée pour deux tiers par un abandon du fonds de garantie mutuelle, dans la limite de deux tiers des entrées au fonds de garantie mutuelle réalisées sur l'exercice N-1.
- La fraction supérieure aux deux tiers du fonds de garantie mutuelle et excédant le plafond des deux tiers des entrées au fonds de garantie mutuelle réalisées sur l'exercice N-1 sera supportée par la Banque Populaire Bourgogne Franche-Comté et ce, jusqu'à décision contraire de son Conseil d'administration.
- Cette imputation est effective à compter de la clôture de l'exercice 2019. Le déficit de la SOCAMA s'élevait à 225 309 ,66 € pour l'exercice clos le 31 décembre 2020 avant l'imputation des pertes comme mentionné ci-dessus. Le Conseil prend acte du montant de la subvention définitive versée par votre banque soit 75 103,22 €.

Les motifs justifiant de l'intérêt de ces deux conventions ont été rappelés lors de votre conseil d'administration du 24 février 2021 qui a conclu sur la pertinence de ces deux conventions dans l'intérêt de votre société.

Fait à Neuilly-sur-Seine et Paris La Défense, le 18 mars 2021

Les commissaires aux comptes

PricewaterhouseCoopers Audit

MAZARS

Nicolas Montillot

Emmanuel Charnavel

Emmanuel
CHARNAVEL

Signé numériquement par Emmanuel
CHARNAVEL
DN : cn=Emmanuel CHARNAVEL, o=FR,
ou=MAZARS, ou=0002 351407040,
email=emmanuel.charnavel@mazars.fr
Date : 2021.03.18 15:28:10 +01'00'

4. DECLARATION DES PERSONNES RESPONSABLES

4.1 Personne responsable des informations contenues dans le rapport

Monsieur Bruno DUCHESNE, Directeur Général.

4.2 Attestation du responsable

J'atteste, après avoir pris toute mesure raisonnable à cet effet, que les informations contenues dans le présent rapport sont, à ma connaissance, conformes à la réalité et ne comportent pas d'omission de nature à en altérer la portée.

Bruno DUCHESNE

Directeur Général

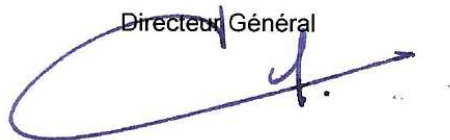
A handwritten signature in blue ink, consisting of a large, sweeping loop followed by a vertical stroke and a horizontal line extending to the right.