



Document d'enregistrement universel 2020

incluant le rapport financier annuel

**Société Anonyme au capital de 2 728 510 euros
Le Valmy
4/16 avenue Léon Gaumont
75020 Paris**



Le document d'enregistrement universel a été déposé le 29 avril 2021 auprès de l'AMF, en sa qualité d'autorité compétente au titre du règlement (UE) 2017/1129, sans approbation préalable conformément à l'article 9 dudit règlement.

Le document d'enregistrement universel peut être utilisé aux fins d'une offre au public de titres financiers ou de l'admission de titres financiers à la négociation sur un marché réglementé s'il est complété par une note d'opération et le cas échéant, un résumé et tous les amendements apportés au document d'enregistrement universel. L'ensemble alors formé est approuvé par l'AMF conformément au règlement (UE) 2017/1129.

SOMMAIRE

Message du Président	6
1. Personnes responsables	7
1.1. Responsable du document d'enregistrement universel	7
1.2. Attestation du responsable du document d'enregistrement universel	7
2. Contrôleurs légaux des comptes	8
2.1. Commissaires aux comptes titulaires	8
2.2. Commissaires aux comptes suppléants	8
2.3. Honoraires des commissaires aux comptes	9
3. Facteurs de risques	10
3.1. Risques liés à l'activité	10
3.1.1. Risques particuliers liés à l'activité (dont dépendance à l'égard de fournisseurs, clients, sous-traitants, contrats, procédés de fabrication...)	10
3.1.2. Risques technologiques	11
3.1.3. Baisse des prix	11
3.1.4. Arrivée de nouveaux concurrents	11
3.1.5. Difficulté à gérer la croissance	11
3.2. Assurances – Couverture des risques éventuels	12
3.3. Risques de marché	12
3.3.1. Risque de change	12
3.3.2. Risque de taux	13
3.3.3. Risque de liquidité	13
3.3.4. Risque sur actions	13
3.3.5. Risque pays	13
3.4. Risques juridiques	13
3.4.1. Réglementation particulière	14
3.4.2. Confidentialité	14
3.4.3. Dépendance à l'égard des droits de propriété intellectuelle	14
3.4.4. Non-respect d'obligations de résultat	14
3.4.5. Faits exceptionnels et litiges	14
3.4.6. Nantissements d'actifs de l'émetteur	14
3.5. Risques industriels et liés à l'environnement	14
3.6. Risques sanitaires	14
3.7. Le contrôle interne	15
3.7.1. Définition et objectifs du contrôle interne	15
3.7.2. Présentation de l'organisation générale des procédures de contrôle	15
3.7.3. Contrôle interne relatif à l'élaboration de l'information financière et comptable	20
3.8. Rapport sur la responsabilité sociale et environnementale (RSE) - Informations environnementales	21
3.8.1. Politique générale en matière environnementale	21
3.8.2. Pollution	22
3.8.3. Prévention et gestion des déchets	22
3.8.4. Utilisation durable des ressources	23
3.8.5. Changements climatiques	23
3.8.6. Protection de la biodiversité	23
3.9. Rapport (RSE) - Informations sur les engagements sociétaux en faveur du développement durable	24
4. Informations concernant l'émetteur	26
4.1. Histoire et évolution de la société	26
4.1.1. Dénomination sociale et nom commercial de la Société	26
4.1.2. Lieu et numéro d'enregistrement	26
4.1.3. Date de constitution et durée	26
4.1.4. Siège social, forme juridique et législation applicable	26
4.1.5. Historique	26
4.2. Investissements	28
4.2.1. Principaux investissements réalisés	28
4.2.2. Principaux investissements en cours	29
5. Aperçu des activités	30
5.1. Généralités	30
5.2. Objectifs et stratégie	30
5.2.1. Le modèle d'Infotel	30
5.2.2. 2017 : un nouveau plan stratégique à 5 ans	31
5.3. Les services : les réponses sur mesure à proximité des clients	34
5.3.1. Les spécificités d'Infotel	34
5.3.2. Quelques-unes des références prestigieuses du groupe Infotel	35

5.4. Les logiciels : les outils des grands systèmes d'information	35
5.4.1. Concevoir et commercialiser des logiciels performants	35
5.4.2. Des logiciels répondant aux besoins des grands sites informatiques	36
5.4.3. Le support technique	36
5.5. Principaux marchés	37
5.5.1. Le marché des Logiciels et Services en France	37
5.5.2. Répartition de l'activité d'Infotel	39
5.5.3. La position comme éditeur de logiciels	40
5.6. Événements exceptionnels	40
5.7. Propriété intellectuelle et industrielle	40
5.8. Position concurrentielle	40
5.9. Recherche et développement, brevets et licences	41
6. Structure organisationnelle	42
6.1. Place de la société Infotel au sein du Groupe	42
6.2. Filiales	42
6.2.1. Description et activité des filiales	42
6.2.2. Activité d'Infotel Conseil	43
6.2.3. Activité d'OAI0	43
6.2.4. Activité d'Infotel Business Consulting	43
6.2.5. Activité de Coach'IS	44
6.2.6. Activité de Collaboratif Portail Services	44
6.2.7. Activité d'Archive Data Software	44
6.2.8. Activité d'Infotel Corporation (USA)	44
6.2.9. Activité d'Infotel Monaco (Monaco)	44
6.2.10. Activité d'Insoft Infotel Software GmbH (Allemagne)	44
6.2.11. Activité d'Infotel UK Consulting Ltd	44
6.2.12. Autres informations sur les filiales	45
6.3. Organisation fonctionnelle et ressources humaines	46
6.3.1. Organigramme	46
6.3.2. Fonctionnement	46
6.4. Locaux utilisés par le Groupe	48
7. Examen de la situation financière et du résultat	49
7.1. Situation financière	49
7.2. Résultat	49
7.2.1. Groupe	49
7.2.2. Société mère	49
7.2.3. Stratégie ou facteur de nature gouvernementale	50
7.3. Capitaux propres	50
8. Trésorerie et capitaux	51
9. Environnement réglementaire	53
10. Informations sur les tendances	54
10.1. Tendances depuis la fin de l'exercice 2020	54
10.2. Tendances pour l'exercice 2021	54
11. Prévisions ou estimations du bénéfice	55
12. Organes d'administration, de direction et de surveillance et direction générale	56
12.1. Organes d'administration, de direction, de surveillance	56
12.1.1. Composition des organes d'administration et de direction générale	56
12.2. Conflits d'intérêts	57
13. Rémunération et avantages	58
13.1. Rémunérations des dirigeants	58
13.2. Engagements de retraite et autres avantages au personnel	58
14. Fonctionnement des organes d'administration et de direction	60
14.1. Mandats et contrats de service	60
14.2. Gouvernement d'entreprise et comités	60
14.3. Limitations des pouvoirs du Directeur général	60
14.4. Autres informations sur le gouvernement d'entreprise	60
14.5. Rapport du Conseil d'administration sur le gouvernement d'entreprise	61
Introduction : rappel des obligations légales	61
Tableaux recommandés par l'AMF sur les rémunérations des mandataires sociaux	75
15. Salariés	80
15.1. Effectifs	80
15.2. Participation et intéressement	80
15.3. Participation au capital	80
15.4. Plans d'options de souscription d'actions et plans d'actions gratuites	81

15.4.1. Plans d'options de souscription d'actions	81
15.4.2. Plans d'actions gratuites	81
15.5. Rapport sur la responsabilité sociale et environnementale (RSE) - Informations sociales	82
15.5.1. Tableau de synthèse des informations	82
15.5.2. Élimination des discriminations en matière d'emploi et de profession	83
15.5.3. Politique de formation	83
15.5.4. Politique de santé-sécurité / Qualité de vie au travail.....	83
15.5.5. L'organisation du dialogue social, notamment les procédures d'information et de consultation du personnel et de négociation avec celui-ci.....	84
15.6. Note méthodologique sur les informations sociales, environnementales et sociétales	85
15.6.1. Périmètre de reporting RSE	85
15.6.2. Les indicateurs RSE	85
15.6.3. Les points spécifiques par indicateur.....	85
15.6.4. Vérification des informations.....	86
15.7. Déclaration de performance extra-financière	86
15.7.1. Modèle d'affaires.....	86
15.7.2. Analyse des principaux risques extra-financiers et présentation des politiques et diligences raisonnables mises en place pour appréhender ces risques	88
15.8. Rapport de l'organisme tiers indépendant sur la déclaration de performance extra-financière	94
16. Principaux actionnaires	97
16.1. Tableau d'évolution de la répartition du capital sur les trois dernières années	97
17. Transactions avec des parties liées	99
18. Informations financières concernant l'actif et le passif, la situation financière et les résultats de l'émetteur	100
18.1. Informations financières historiques.....	100
18.2. États financiers consolidés.....	101
18.2.1. Bilan consolidé.....	101
18.2.2. Compte de résultat et état du résultat global	103
18.2.3. Tableau des flux de trésorerie	104
18.2.4. Tableau de variation des capitaux propres consolidés.....	105
18.2.5. Informations générales	106
18.2.6. Principes et méthodes comptables.....	106
18.3. États financiers annuels	131
18.3.1. Bilan Actif	131
18.3.2. Bilan Passif	132
18.3.3. Compte de résultat.....	133
18.3.4. Annexe aux comptes annuels.....	135
18.4. Rapports des commissaires aux comptes	144
18.4.1. Rapport des Commissaires aux comptes sur les comptes consolidés	144
18.4.2. Rapport des Commissaires aux comptes sur les comptes annuels	148
18.4.3. Rapport spécial des Commissaires aux comptes sur les conventions réglementés.....	152
18.5. Date des dernières informations financières.....	153
18.6. Informations financières intermédiaires	153
18.7. Politique de distribution des dividendes.....	153
18.8. Procédures judiciaires et d'arbitrage.....	153
18.9. Changement significatif de la situation financière ou commerciale	153
19. Informations supplémentaires	154
19.1. Capital social	154
19.1.1. Évolution du capital depuis la création de la Société	154
19.1.2. Actions autorisées non encore émises	155
19.1.3. Actions non représentatives du capital	155
19.1.4. Actions autodétenues	155
19.1.5. Valeurs mobilières complexes	156
19.1.6. Droits d'acquisition et/ou d'obligation au capital non libéré	156
19.1.7. Options ou accords conditionnels pour les membres du Groupe	156
19.1.8. Historique du capital social	156
19.2. Acte constitutif et statuts	156
19.2.1. Objet social	156
19.2.2. Capital social et actions	156
19.2.3. Membres des organes d'administration et de direction	157
19.2.4. Droits, privilèges et restrictions attachés aux actions	159
19.2.5. Modifications des droits des actionnaires	160
19.2.6. Convocation aux assemblées générales ordinaires et extraordinaires	160
19.2.7. Changement de contrôle.....	160
19.2.8. Franchissements des seuils.....	160

19.2.9. Modifications du capital social	161
20. Contrats importants	162
21. Documents disponibles	163
21.1. Calendrier de communication financière	163
22. Table de concordance rapport RSE	164

MESSAGE DU PRÉSIDENT

Madame, Monsieur,
Cher actionnaire,

En 2020, **Infotel** a enregistré un chiffre d'affaires de 235,2 M€, en diminution de 5,3 % par rapport aux 248,4 M€ de 2019, soit un niveau supérieur aux objectifs anticipés en octobre 2020 et qui tablaient sur une baisse de 7 à 8 %.

Ce redressement progressif confirme la résilience du modèle **Infotel** dans un contexte de crise sanitaire majeure.

Le chiffre d'affaires de l'activité Services s'établit à 226,9 M€ en baisse de 5,4 %. Dans les Services, plusieurs secteurs renforcent leur contribution au chiffre d'affaires de l'activité : Banque (41,0 % contre 36,1 % en 2019), Assurance Retraite (14,2 % contre 12,5 %) et Administrations (3,1 % contre 2,1 %) alors que d'autres s'inscrivent en diminution : Industrie (24,5 % contre 28,2 %) et Services (17,1 % contre 21,2 %).

Le second semestre marque aussi une reprise de l'activité chez Air France et PSA et une stabilisation chez Airbus. Dans le secteur bancaire, l'activité récurrente reste soutenue avec la signature de nouveaux contrats notamment avec le Crédit Agricole et la poursuite des projets chez Arkéa et chez BPCE.

Le gel des recrutements lié au manque de visibilité et au recours à l'activité partielle se traduit par une stabilisation des effectifs à 2 371 personnes à fin décembre. À cette date, seule une dizaine de personnes étaient maintenues en activité partielle. Le taux d'inter-contrat reste faible à 3,2 % sur l'année.

L'activité Logiciels est stable à 8,4 M€ en 2020, dont 4,5 M€ de royalties IBM sur l'ensemble de l'exercice. Malgré le fort ralentissement dans le secteur aérien, plusieurs contrats ont été remportés pour Orlando, la solution logicielle développée à destination de la documentation technique et de la maintenance des avions. Ainsi, **Infotel** a signé avec de grandes références du secteur comme le groupe American Airlines, Flyadeal (filiale de Saudia) et la compagnie américaine Spirit Airlines.

Le résultat opérationnel courant s'établit à 16,7 M€ contre 22,4 M€ un an auparavant. Le taux de marge opérationnelle courante est de 7,1 % contre 9,0 % en 2019, le taux de sous-traitance diminuant de 0,3 point pour atteindre 39,1 % du chiffre d'affaires (contre 39,4 % en 2019). À l'inverse la part relative des coûts du personnel augmente de 1,90 point par rapport au chiffre d'affaires.

Hors application de la norme IFRS 2 (actions gratuites) les charges de personnel seraient minorées de 4,5 M€ contre 3,5 M€ en 2019 (déduction faite du montant des actions gratuites attribuées aux managers clés du Groupe), le résultat opérationnel courant s'établirait à 21,3 M€ et la marge opérationnelle courante ressortirait à 9,0 % du chiffre d'affaires.

Le résultat net part du Groupe ressort à 9,4 M€ soit une marge nette de 4,0 % du chiffre d'affaires. Les résultats de l'exercice se sont également traduits par une augmentation de la trésorerie : avec une capacité d'autofinancement avant impôts de 29,7 M€, un besoin en fonds de roulement et des investissements maîtrisés, **Infotel** a augmenté sa trésorerie de 24,6 M€ en 2020. La situation financière d'**Infotel** au 31 décembre 2020 est ainsi encore renforcée avec 98,7 M€ de capitaux propres, aucun endettement significatif et une trésorerie de 99,1 M€ à la clôture de l'exercice. Ceci nous a permis de proposer, lors du Conseil d'administration du 10 mars 2021, le versement d'un dividende de 1,60 euro par action représentant un peu plus de la moitié du résultat net.

Bernard Lafforet
Président

1. PERSONNES RESPONSABLES

1.1. RESPONSABLE DU DOCUMENT D'ENREGISTREMENT UNIVERSEL

M. Michel Koutchouk,
Directeur général délégué.

1.2. ATTESTATION DU RESPONSABLE DU DOCUMENT D'ENREGISTREMENT UNIVERSEL

J'atteste que les informations contenues dans le présent document d'enregistrement universel sont, à ma connaissance, conformes à la réalité et ne comportent pas d'omission de nature à en altérer la portée.

J'atteste, à ma connaissance, que les comptes sont établis conformément aux normes comptables applicables et donnent une image fidèle du patrimoine, de la situation financière et du résultat de la Société et de l'ensemble des entreprises comprises dans la consolidation, et que le rapport de gestion (dont les éléments figurent aux chapitres 3, 5, 6, 7, 10, 12, 15, 16 et 19) présente un tableau fidèle de l'évolution des affaires, des résultats et de la situation financière de la Société et de l'ensemble des entreprises comprises dans la consolidation et qu'il décrit les principaux risques et incertitudes auxquels elles sont confrontées.

2. CONTRÔLEURS LÉGAUX DES COMPTES

2.1. COMMISSAIRES AUX COMPTES TITULAIRES

Audit Consultants Associés
29 boulevard Malesherbes
75008 Paris
Représenté par Monsieur Sarkis Canli
Date du premier mandat : 7 décembre 2011

Constantin Associés
6 place de la Pyramide
92908 Paris La Défense Cedex
Représenté par Madame Cécile Rémy
Date du premier mandat : 26 mai 2010

2.2. COMMISSAIRES AUX COMPTES SUPPLÉANTS

RBB Business Advisors
133^{bis} rue de l'Université,
75007 Paris
Représenté par Monsieur Thierry Bretout
Date du premier mandat : 7 décembre 2011

CISANE
6 place de la Pyramide
92908 Paris La Défense Cedex
Représentée par Monsieur David Dupont-Noel
Date du premier mandat : 26 mai 2010

2.3. HONORAIRES DES COMMISSAIRES AUX COMPTES

en k€	Audit Consultants Associés		Constantin Associés		Audit Consultants Associés		Constantin Associés	
	2020		2020		2019		2019	
	Montant (HT)	%	Montant (HT)	%	Montant (HT)	%	Montant (HT)	%
Audit								
- Commissariat aux comptes, certification, examen des comptes individuels et consolidés								
- Émetteur	51	40	61	51	50	40	70	55
- Filiales intégrées globalement	75	60	47	39	74	60	46	36
- Services autres que le commissariat aux comptes								
- Émetteur								
- Filiales intégrées globalement								
<i>Sous total</i>	126	100	108	90	124	100	116	91
<u>Autres prestations rendues par les réseaux aux filiales intégrées globalement</u>								
- R.S.E.			12	10			12	9
- Autre (à préciser si > 10 % des honoraires d'audit)								
<i>Sous total</i>			12	10			12	9
TOTAL	126	100	120	100	124	100	128	100

3. FACTEURS DE RISQUES

Les facteurs de risques suivants, complétés des autres informations et des états financiers consolidés de la Société, doivent être pris en compte pour évaluer **Infotel** et ses activités, avant toute décision d'investissement dans les actions d'**Infotel**.

Certains facteurs de risque affectant le secteur des prestations de service informatiques s'appliquent également à **Infotel**. Ces facteurs incluent :

- une concurrence accrue pour les services, avec des stratégies de prix agressives dues à l'arrivée de concurrents venant de pays émergents et l'évolution croissante de la part des prestations au forfait par rapport au chiffre d'affaires ;
- l'utilisation par les clients de nouvelles technologies pour la réalisation de leurs applications informatiques ;
- de nouvelles stratégies d'achat de technologies sur la base des programmes du monde libre, en « open source » ou en « cloud ».

Chacune de ces circonstances peut avoir un impact négatif sur les résultats d'exploitation et la situation financière de la Société. Il ne peut y avoir de garantie que les risques décrits dans ce document d'enregistrement universel n'engendreront pas de problèmes affectant de façon significative la situation financière de son activité ou le cours de son action. La Société a procédé à une revue des risques, listés ci-avant, qui pourraient avoir un effet défavorable significatif sur son activité, sa situation financière, ses résultats ou sa capacité à réaliser ses objectifs et considère qu'il n'existe pas d'autres risques significatifs hormis ceux qui viennent d'être présentés. D'autres risques ou incertitudes dont la Société n'a pas connaissance, ou qui sont actuellement non significatifs pourraient également devenir des facteurs importants, ayant un impact négatif sur la Société.

En application du règlement dit « Prospectus 3 » et des règlements européens délégués du 14 mars 2019, la présentation des facteurs de risque dans le présent chapitre tient compte des risques significatifs en fonction de leur probabilité d'occurrence et de leur impact sur le Groupe. De plus, pour tenir compte de la hiérarchisation des risques, les risques les plus importants sont présentés au début de chaque catégorie. Par ailleurs, un tableau de matrice des risques est présenté au sein du chapitre consacré à la déclaration de performance extra-financière. Ce tableau vise à les présenter de manière synthétique.

3.1. RISQUES LIÉS À L'ACTIVITÉ

3.1.1. Risques particuliers liés à l'activité (dont dépendance à l'égard de fournisseurs, clients, sous-traitants, contrats, procédés de fabrication...)

Clients

Compte tenu de la qualité des entreprises clientes du groupe **Infotel** et de l'historique des relations, il existe peu de risques clients appréciables : **Infotel** travaille en effet avec les directions informatiques de grands groupes français et internationaux, clients depuis parfois plus de 30 ans, pour lesquels l'informatique est un outil stratégique et dont l'externalisation partielle n'est confiée qu'à des entreprises pérennes.

La répartition de la clientèle de l'activité par secteur économique figure au paragraphe « Répartition de l'activité d'Infotel » en page 39 du présent document.

Le chiffre d'affaires Services du groupe **Infotel** se compose de prestations en régie et de prestations forfaitisées. Au cours des trois derniers exercices la répartition du chiffre d'affaires entre ces modes de réalisation des prestations se décompose comme suit :

(en pourcentage)	2020	2019	2018
Prestations en régie	37,1	35,7	31,7
Prestations forfaitisées et centres de service	62,9	64,3	68,3

Au cours de l'exercice clos le 31 décembre 2020, le risque de dépendance clients est équivalent à celui de l'an dernier. Le client le plus important d'**Infotel** représente 15,0 % du chiffre d'affaires consolidé contre 18,2 % lors de l'exercice précédent. Le deuxième plus gros client représente 11,8 % du chiffre d'affaires, contre 10,1 % en 2019. Quant aux cinq plus gros clients, ils représentent au total 51,4 % du chiffre d'affaires consolidé contre

50,8 % lors de l'exercice précédent. La majorité des prestations réalisées pour ces clients est effectuée au sein de centres de service, faisant l'objet de contrats pluriannuels.

Fournisseurs

Il n'existe pas de risque lié aux fournisseurs qui aurait une incidence quelconque sur la réalisation technique ou financière des activités du groupe **Infotel**. La charte Qualité du Groupe, établie pour sa certification ISO 9001, énonce une devise : « *faire ce que l'on maîtrise et maîtriser ce que l'on fait, pour viser l'excellence* » : **Infotel** a toujours voulu assumer ses choix techniques, en ne dépendant que des compétences de sa direction et de celles de ses équipes internes, et jamais de fournisseurs externes.

Dépendance à l'égard du personnel clé

La Société est dépendante de ses principaux dirigeants, dont le départ pourrait affecter ses perspectives. Cependant, elle met en place progressivement un encadrement intermédiaire destiné, à terme, à prendre les postes de Direction de la Société.

Sous-traitance

Le recours à la sous-traitance représente 39,1 % du chiffre d'affaires en 2020 (39,4 % en 2019). Le risque de dépendance envers les sous-traitants est faible compte tenu de leur forte atomisation.

Prestations au forfait

Les prestations réalisées par la Société, sont facturées soit au forfait, soit en régie.

Pour les facturations au forfait, le prix étant négocié au préalable avec le client, le risque est une sous-évaluation des coûts, des difficultés liées au projet ou des demandes additionnelles de la clientèle.

Afin de gérer ce risque, le Groupe a donc mis en place une politique managériale visant à former et à encadrer ses chefs de projet à l'évaluation des coûts et la gestion du client pendant la période contractuelle (ISO).

3.1.2. Risques technologiques

Le principal risque technologique subi par **Infotel** tient à l'évolution des données technologiques du marché qui modifierait le positionnement du Groupe, dans ses deux branches d'activité.

Il est rappelé que le Groupe est spécialisé dans des domaines d'informatique de gestion liés à la digitalisation et faisant appel à de très grandes bases de données, dont aucun expert ne prévoit la disparition rapide en tant que marché significatif. Le Groupe a montré qu'il savait évoluer vers d'autres technologies adoptées par ses clients tout en restant leur fournisseur, et également gagner de nouveaux clients.

3.1.3. Baisse des prix

Le Groupe pourrait être soumis à une pression sur les prix.

Il est toutefois rappelé que le Groupe a su, par le passé, prévenir ce type de risque et que la nature et la qualité de ses prestations - à forte valeur ajoutée et ciblées sur l'informatique vitale des grandes entreprises pour assurer leur croissance - constituent un facteur important pour réduire l'impact de ce risque.

3.1.4. Arrivée de nouveaux concurrents

Le Groupe pourra être amené à faire face à l'arrivée de nouveaux concurrents, dans un secteur en perpétuelle mutation technologique. Il est toutefois rappelé que :

- son activité d'édition de logiciels s'adresse à un marché de niche sur lequel interviennent des sociétés ayant acquis une spécialisation ancienne sur z/OS et DB2 ; il a su renouveler sa gamme et la développer pour reprendre des parts de marché à ses concurrents ;
- il a su gérer dans le passé les conséquences de l'arrivée fréquente de nouveaux concurrents dans son activité de prestation de service, et fait maintenant partie des acteurs de référence.

3.1.5. Difficulté à gérer la croissance

Infotel prévoit une croissance dans les années à venir, notamment à l'international.

Des difficultés liées à cette croissance sont susceptibles de survenir, que ce soit dans les domaines commercial, technique ou administratif.

Par le passé, **Infotel** a fait face avec succès à ce type de difficultés. Il est rappelé que le développement à l'étranger est effectué en accompagnement de l'expansion de grands clients.

3.2. ASSURANCES – COUVERTURE DES RISQUES ÉVENTUELS

Les assurances souscrites par le groupe **Infotel** en vue de couvrir les risques éventuels susceptibles d'être encourus par l'émetteur concernent :

- la responsabilité civile ;
- l'ensemble des immobilisations corporelles ;
- les locaux loués ;
- les départs à la retraite ;
- les dirigeants.

L'ensemble de ces contrats a été conclu avec des compagnies d'assurance de notoriété reconnue, en concertation et avec l'expertise du courtier en charge du dossier du groupe **Infotel**.

Le tableau suivant indique le niveau de couverture des principaux risques potentiels au 31 décembre 2020, ainsi que le montant des primes versées en 2020.

Risques	Niveau de couverture (k€)	Montant des primes 2020 (k€)
Responsabilité civile	10 000	49
Départ en retraite	110	0
Dommages matériels et immatériels confondus	4 277	25

L'ensemble des risques est réévalué tous les ans par la Direction générale avec actualisation de chaque contrat en fonction des inventaires ou chiffres d'affaires ou des autres éléments ayant une incidence sur les contrats.

La perte d'exploitation n'est pas garantie car un sinistre dans ses bureaux n'occasionnerait pratiquement pas de perturbation dans l'exploitation.

Toutes les données critiques, comme, en particulier, les sources des logiciels, font l'objet de sauvegardes régulières (« back up ») placées en des lieux physiques différents et stockées dans des coffres ignifugés.

Il n'y a pas de risque assuré en interne.

3.3. RISQUES DE MARCHÉ

3.3.1. Risque de change

En milliers d'US Dollars	Montant
Actifs	949
Passifs	588
Position nette	361

En milliers de Livres Sterling	Montant
Actifs	1 237
Passifs	532
Position nette	705

La position nette avant gestion correspond à la différence entre l'actif et le passif en devises.

La société mère supporte le risque de change sur les facturations intragroupe et sur les royalties IBM. Elle n'a pas procédé à la couverture de ces risques jusqu'à présent.

Les filiales d'**Infotel** à l'étranger facturent leurs prestations en monnaie locale. Elles supportent des coûts commerciaux également en monnaie locale.

La part du chiffre d'affaires 2020 du groupe **Infotel** pouvant être concernée par une variation du dollar US est de 5 012 k€, soit 2,1 % du chiffre d'affaires (contre 5 107 k€ en 2019 représentant 2,1 % du chiffre d'affaires global). Le chiffre d'affaires réalisé en livre sterling représente 0,9 % du chiffre d'affaires 2020, soit 2 027 k€ (contre 1,5 % du chiffre d'affaires 2019, soit 3 613 k€).

Une évolution du cours du dollar US de plus ou moins 10 % aurait un impact sur le résultat financier de plus ou moins 34 k€.

Une évolution du cours de la livre sterling de plus ou moins 10 % aurait un impact sur le résultat financier de plus ou moins 13 k€.

3.3.2. Risque de taux

À ce jour, le Groupe n'a aucun endettement financier significatif et ne détient pas d'autre actif financier que des SICAV de trésorerie. Le risque de taux est donc marginal.

La Société et le Groupe n'ont pas recours à l'utilisation d'instruments financiers pour faire face au risque de taux.

3.3.3. Risque de liquidité

Infotel a procédé à une revue spécifique de son risque de liquidité qu'elle estime nul en raison d'une absence d'emprunt et de la trésorerie excédentaire dont elle dispose. Par conséquent, elle considère être en mesure de faire face à ses échéances à venir.

3.3.4. Risque sur actions

La politique de gestion de la trésorerie du Groupe est extrêmement prudente : elle consiste à placer les liquidités dans des SICAV de trésorerie et des dépôts à terme pour que ces sommes soient rémunérées sans risques et qu'elles puissent être facilement disponibles. L'exposition de la Société au risque sur actions se limite aux titres de SICAV monétaires et aux actions propres. La Société ne supporte pas de risques sur actions liés à des investissements dans des entités non consolidées car elle ne réalise pas de placements en actions.

Le portefeuille de valeurs mobilières et d'actions propres tel qu'il apparaît dans les comptes consolidés du groupe **Infotel**, se décompose de la manière suivante :

- Actions propres : 102 k€
- Comptes à terme : 25 000 k€

Ces actifs ne font l'objet d'aucune provision.

3.3.5. Risque pays

L'activité du Groupe étant exercée essentiellement sur le territoire de l'Europe occidentale et les États-Unis, le risque pays est considéré comme marginal.

3.4. RISQUES JURIDIQUES

La politique de gestion des risques juridiques consiste à provisionner des sommes relatives à certains conflits, à hauteur du risque estimé de sortie de ressource pour le Groupe. Le montant des provisions pour litiges s'élève à 248 k€.

Le détail des litiges est décrit à l'annexe des comptes consolidés dans la partie « Note 12 – Provisions pour risques et charges » en page 122.

3.4.1. Réglementation particulière

L'activité d'**Infotel** ne dépend pas d'autorisations légales, réglementaires ou administratives, ni de procédures d'homologation.

3.4.2. Confidentialité

La quasi-totalité des documents remis à la Société par ses clients fait l'objet d'accords de confidentialité. Le risque existe de divulgation d'informations par la Société sur les projets d'une société cliente. La Société a, toutefois, établi des normes déontologiques qui s'appliquent à son personnel, visant à prévenir ce risque.

3.4.3. Dépendance à l'égard des droits de propriété intellectuelle

Il est rappelé que les programmes d'ordinateurs développés par **Infotel** ne sont pas des inventions brevetables. À ce jour, le Groupe n'a pas engagé, ni été partie, dans un contentieux dans ce domaine. **Infotel** n'est pas dépendant de logiciels appartenant à des tiers : les ventes de logiciels, directes ou indirectes, concernent principalement des logiciels développés par **Infotel** qui n'induisent pas de paiement de redevances.

3.4.4. Non-respect d'obligations de résultat

Le Groupe pourra avoir à faire face à des risques de non-respect d'obligations de résultat pour ses prestations au forfait. Il est néanmoins rappelé que, si ce risque ne peut être écarté, le Groupe dispose d'une expérience ancienne de la gestion de ce risque.

3.4.5. Faits exceptionnels et litiges

À la connaissance de la Société, il n'existe aucun fait exceptionnel ou litige susceptible d'avoir ou d'avoir eu, dans un délai récent, une incidence significative sur l'activité, le patrimoine, la situation financière d'**Infotel**.

3.4.6. Nantissements d'actifs de l'émetteur

Il n'existe aucun nantissement sur les actifs du groupe **Infotel**.

3.5. RISQUES INDUSTRIELS ET LIÉS À L'ENVIRONNEMENT

Infotel exerce une activité intellectuelle qui n'est pas une activité polluante. La Société a mis en place un système de collecte sélective des déchets (principalement des cartouches d'encre pour imprimantes et collecte du matériel informatique obsolète) et sensibilise, dès l'embauche, tout son personnel aux valeurs environnementales.

Même si les prestations de services du Groupe ont un très faible impact sur l'environnement, le groupe **Infotel** s'efforce néanmoins de limiter les effets de son activité sur l'environnement par différentes mesures décrites au chapitre « Rapport sur la responsabilité sociale et environnementale (RSE) - Informations environnementales » en page 21 du présent document.

Notamment, le groupe **Infotel** est certifié ISO 14001 depuis le 29 juillet 2011.

En l'absence de risque environnemental et/ou industriel direct, les sociétés du Groupe n'ont passé aucune provision ni pris de garantie pour le risque de pollution.

3.6. RISQUES SANITAIRES

Pour faire face à la crise sanitaire générée par la pandémie de la Covid-19, survenue au début de l'année 2020, **Infotel** a été dans l'obligation d'adapter son organisation, en particulier par un recours massif au télétravail et par le recours au chômage partiel des collaborateurs privés d'activité.

Infotel constate que certains de ses clients voient leur activité être impactée de manière importante, en particulier dans le secteur aérien, du côté des avionneurs et des compagnies aériennes. Le Groupe reste particulièrement vigilant quant au développement de la situation.

3.7. LE CONTRÔLE INTERNE

3.7.1. Définition et objectifs du contrôle interne

Les procédures de contrôle interne en vigueur chez **Infotel** ont pour objet :

- d'une part, de veiller à ce que les actes de gestion ou de réalisation des opérations ainsi que les comportements des personnels s'inscrivent dans le cadre défini par les orientations données aux activités de l'entreprise par la Direction générale, par les lois et règlements applicables, et par les valeurs, normes et règles internes à l'entreprise ;
- d'autre part, de veiller à ce que les informations comptables, financières et de gestion communiquées aux organes sociaux de la Société reflètent avec sincérité l'activité et la situation de la Société ;
- enfin, de veiller au bon fonctionnement des processus internes de la société notamment ceux concourant à la sauvegarde des actifs.

L'un des objectifs du système de contrôle interne est de prévenir et maîtriser les risques résultant de l'activité de l'entreprise et les risques d'erreurs ou de fraudes, en particulier dans les domaines comptable et financier.

Comme tout système de contrôle, il ne peut cependant fournir une garantie absolue que ces risques sont totalement éliminés.

Ces objectifs sont compatibles avec la définition du C.O.S.O (Committee of Sponsoring Organizations of the Treadway Commission). Le C.O.S.O a défini le contrôle interne comme un processus mis en œuvre par les organes sociaux et la Direction générale d'une entreprise afin d'avoir une assurance raisonnable dans la réalisation des objectifs suivants : efficacité et bon fonctionnement des opérations, fiabilité du reporting financier, mise en conformité avec les lois et règles applicables.

3.7.2. Présentation de l'organisation générale des procédures de contrôle

Infotel est la société mère d'un groupe fondé en 1979.

Au 31 décembre 2020, le Groupe est constitué de ses filiales françaises, Infotel Conseil, Archive Data Software et OAIO détenues respectivement à 100 %, 33,33 %, et 70 % par **Infotel**. La société OAIO détient 100 % de la société Infotel Business Consulting. La société Infotel Conseil détient 100 % de la société Coach'IS, qui elle-même détient 100 % de la société Collaboractif Portail Services.

Le groupe **Infotel** a également une présence à l'international grâce à ses filiales étrangères implantées aux États-Unis, au Royaume-Uni, en Allemagne et à Monaco : les sociétés Infotel Corporation, Insoft Infotel Software GmbH et Infotel Monaco sont détenues à 100 % et sa filiale au Royaume-Uni, Infotel UK Consulting Ltd, est détenue à 51 %.

Les acteurs du contrôle interne

Le Conseil d'administration est responsable de la politique de la Société pour évaluer les risques, mettre en place un système de contrôle interne approprié et en suivre l'efficacité. Cette politique correspond à des contrôles et des procédures de gestion financière et de conformité aux lois.

Dans l'exercice de ses fonctions de Comité d'audit, le Conseil d'administration est chargé du suivi du processus d'élaboration de l'information financière, du suivi de l'efficacité des systèmes de contrôle interne et de gestion des risques, du suivi du contrôle légal des comptes annuels et des comptes consolidés par les commissaires aux comptes et du suivi de l'indépendance des commissaires aux comptes.

Les filiales opérationnelles d'**Infotel** sont détenues à 100 % (sauf OAIO détenue à 70 %, Archive Data Software détenue à 33,33 % et Infotel UK Consulting Ltd détenue à 51 %) et le contrôle interne du Groupe s'exerce de façon transversale au niveau de l'ensemble des entités.

Infotel est organisée de manière centralisée. En conséquence, les filiales sont dirigées par le Directeur général ou les Directeurs généraux délégués d'**Infotel** qui exercent l'essentiel des activités de contrôle opérationnel.

La gestion des risques majeurs

La politique de management des risques consiste à anticiper les conséquences significatives de l'activité sur le patrimoine et les résultats de la Société. Dans le groupe **Infotel**, ces actions de prévention sont du domaine de la Direction générale. Une étude approfondie des facteurs de risque pesant sur **Infotel** est développée dans le document d'enregistrement universel 2020 de la société **Infotel**. En résumé voici les principaux facteurs de risques examinés par **Infotel**.

Risques de marché (liquidité, taux, change, portefeuille actions, ...)

Risques de taux

L'exposition aux risques de taux de change est détaillée au paragraphe 3.3.2 du présent document d'enregistrement universel.

Risques de change

L'exposition aux risques de change est détaillée au paragraphe 3.3.1 du présent document d'enregistrement universel.

Risques de liquidité

L'exposition aux risques de liquidité est détaillée au paragraphe 3.3.3 du présent document d'enregistrement universel.

Risques sur actions

L'exposition aux risques sur actions est détaillée au paragraphe 3.3.4 du présent document d'enregistrement universel.

Clients

L'exposition aux risques clients est détaillée au paragraphe 3.1.1 du présent document d'enregistrement universel.

Fournisseurs

L'exposition aux risques fournisseurs est détaillée au paragraphe 3.1.1 du présent document d'enregistrement universel.

Dépendance à l'égard du personnel clé

L'exposition aux risques de dépendance à l'égard du personnel clé est détaillée au paragraphe 3.1.1 du présent document d'enregistrement universel.

Risques technologiques

L'exposition aux risques technologiques est détaillée au paragraphe 3.1.2 du présent document d'enregistrement universel.

Baisse des prix

L'exposition aux risques de baisse des prix est détaillée au paragraphe 3.1.3 du présent document d'enregistrement universel.

Arrivée de nouveaux concurrents

L'exposition aux risques d'arrivée de nouveaux concurrents est détaillée au paragraphe 3.1.4 du présent document d'enregistrement universel.

Gestion de croissance

L'exposition aux risques de difficulté de gestion de la croissance est détaillée au paragraphe 3.1.5 du présent document d'enregistrement universel.

Risques juridiques

L'exposition à l'ensemble des risques juridiques est détaillée au paragraphe 3.4 du présent document d'enregistrement universel.

Réglementation particulière

L'exposition aux risques de réglementation particulière est détaillée au paragraphe 3.4.1 du présent document d'enregistrement universel.

Confidentialité

L'exposition aux risques de confidentialité est détaillée au paragraphe 3.4.2 du présent document d'enregistrement universel.

Dépendance à l'égard des droits de propriété intellectuelle

L'exposition aux risques de dépendance à l'égard des droits de propriété intellectuelle est détaillée au paragraphe 3.4.3 du présent document d'enregistrement universel.

Non-respect d'obligations de résultat

L'exposition aux risques de non-respect d'obligations de résultat est détaillée au paragraphe 3.4.4 du présent document d'enregistrement universel.

Faits exceptionnels et litiges

L'exposition aux risques de faits exceptionnels et litiges est détaillée au paragraphe 3.4.5 du présent document d'enregistrement universel.

Nantissements d'actifs de l'émetteur

Il n'existe aucun nantissement sur les immobilisations du groupe **Infotel**.

Risques industriels et liés à l'environnement

Infotel exerce une activité intellectuelle qui n'est pas une activité polluante. La Société a mis en place un système de collecte sélective des déchets (principalement cartouches d'encre pour imprimantes et piles usagées) et sensibilise, dès l'embauche, tout son personnel aux valeurs environnementales.

En l'absence de risque environnemental et/ou industriel direct, les sociétés du Groupe n'ont passé aucune provision ni pris de garantie pour le risque de pollution. Compte tenu de la nature même de l'activité de la Société et de ses filiales, une politique environnementale adaptée a été mise en place.

Risques climatiques

Conformément à l'article 173 de la loi relative à la transition énergétique, depuis l'exercice 2016, **Infotel** est tenue de mentionner les risques financiers liés aux effets du changement climatique et des mesures prises par la société pour les réduire en mettant en œuvre une stratégie bas carbone dans toutes les composantes de son activité.

Prise en compte des risques climatiques

Compte tenu de la localisation de ses implantations, exclusivement européennes, le groupe **Infotel** est peu exposé aux risques liés au changement climatique, tant dans le cadre de son fonctionnement que dans l'exercice de ses activités.

Certains phénomènes climatiques extrêmes sont néanmoins susceptibles d'affecter les locaux d'**Infotel** en Europe (ex. : tempêtes, canicules, crue de la Seine, etc.).

Stratégie bas carbone

Infotel s'engage à minimiser les impacts négatifs sur l'environnement, en particulier via une politique de limitation de ses émissions de CO². Ainsi les émissions de gaz à effet de serre du Groupe sont essentiellement liées aux déplacements des salariés d'**Infotel**. Elles sont faibles en raison de la part prépondérante des transports allant du lieu de domicile au site du client. De plus, l'essentiel des véhicules des salariés n'appartiennent pas au Groupe. L'impact de la plupart des déplacements est donc indirect.

Le Groupe dispose d'une flotte de véhicules comprenant 35 automobiles et 4 motocyclettes. A chaque nouvelle contractualisation de véhicule, **Infotel** étudie la meilleure carburation possible (électrique, hybride, thermique). Les rejets en termes d'émission sont très faibles du fait de la petite taille de la flotte. Le Groupe a également mis en place un système de visioconférence pour limiter les déplacements.

Compte tenu des activités de Groupe (principalement conseil en informatique), les émissions Scope 3 ne sont pas jugées très importantes. Les émissions Scope 3 ont été calculées par un organisme externe le CITEPA (Centre interprofessionnel technique d'études de la pollution atmosphérique) en 2020 sur les données 2019 pour les déplacements professionnels Avion et Fer. La quantité de CO² est de 194 tonnes en 2019 contre 265 tonnes en 2018. Pour 2020, la quantité de CO² est de 64 tonnes. Cette forte diminution est liée aux mesures de limitation de déplacements pendant la crise Covid-19.

Qualité

Infotel a publié une Charte Qualité Groupe sur laquelle repose son engagement à l'égard de ses clients.

Infotel Conseil a renouvelé en 2020 la certification ISO 9001:2015 pour les activités de conception, réalisation, maintenance et support de logiciels avec engagement de résultats pour les sites de Paris (Neuilly-sur-Seine et Paris Montreuil et Nanterre), Toulouse (Blagnac et Balma), Bordeaux (Pessac), Lyon, Rennes, Nantes (Saint-Herblain), Le Mans, Brest, Niort, Aix-en-Provence, Mougins, Lille (Lezennes).

Notre numéro de certification : 1998/10031.12.

Infotel Conseil a renouvelé en 2020 la certification environnementale ISO 14001:2015 pour les activités de réalisation, maintenance et support de logiciels avec engagement de résultats pour les sites de Paris (Neuilly-sur-Seine, Paris Montreuil et Nanterre), Toulouse (Blagnac et Balma), Bordeaux (Pessac), Lyon, Rennes, Nantes (Saint-Herblain), Le Mans, Brest, Niort, Aix-en-Provence, Mougins, Lille (Lezennes).

Notre numéro de certification : 2001/40997.5.

Infotel Conseil a renouvelé en 2020 la certification Systèmes de management de la sécurité de l'information ISO 27001:2013 pour les activités de **prestations de services en informatique** en 2017 pour les sites de Rennes, Paris, Nanterre et Newcastle (UK).

Notre numéro de certification : 2017/77710.3.

La politique menée par **Infotel** en matière d'environnement est développée au chapitre 3.8.1 « Politique générale en matière environnementale » en page 21 du présent document.

Organisation des délégations

Les opérations significatives nécessitant une validation du Comité de direction ou la Direction générale, sont les suivantes :

- la rédaction des offres relatives à des opérations comportant un risque important est soumise à l'avis du Comité de direction ;
- les décisions importantes concernant la recherche et le développement ;
- la mise en place des actions touchant au système d'information du Groupe.

L'intégration des filiales tant au plan juridique qu'opérationnel est mentionnée ci-dessus. Le contrôle des filiales est assuré par la Direction générale.

Description des procédures de contrôle interne

Nous décrivons ci-dessous les procédures de contrôle interne.

Les filiales opérationnelles d'**Infotel** sont détenues à 100 % (sauf OAIO détenue à 70 %, Archive Data Software détenue à 33,33 % et Infotel UK Consulting Ltd détenue à 51 %) et le contrôle interne du Groupe s'exerce de façon transversale au niveau de l'ensemble des entités.

Par ailleurs, Infotel Conseil détient 100 % de la société Coach'IS, elle-même détenant 100 % de la société Collaboratif Portail Services.

De même, OAIO détient 100 % de la société Infotel Business Consulting.

Pour cela, le Groupe est divisé en différentes directions qui assurent chacune à leur niveau des contrôles spécifiques.

Un Comité de direction placé sous l'autorité du Président et regroupant les responsables de directions régionales assure la direction opérationnelle du Groupe. Il se réunit de façon hebdomadaire.

1) La Direction générale

La Direction générale du Groupe a pour mission de définir la stratégie, la politique générale, les objectifs, et les plans d'actions. Elle conduit également les fonctions d'organisation et les missions spéciales non couvertes par les directions opérationnelles.

Un certain nombre de réunions ont périodiquement lieu afin de réaffirmer les grands objectifs du Groupe, la stratégie à moyen et long terme, ainsi que les valeurs sur lesquelles le Groupe s'appuie pour atteindre ces objectifs.

2) La direction opérationnelle

La mission de la direction opérationnelle est d'une part de concevoir, commercialiser et rentabiliser toutes les prestations de type forfaitaire (centres de service), régie ou assistance technique et formation adaptables aux besoins des clients dépendant de leur périmètre géographique, et d'autre part d'assurer la conception, le développement, la maintenance et le support technique des Logiciels.

La responsabilité de cette direction est exercée par deux Directeurs généraux délégués.

3) La direction financière

La direction financière a pour mission pour l'ensemble du Groupe de gérer la trésorerie, de superviser la gestion comptable, de produire les éléments nécessaires au contrôle de gestion, notamment les tableaux de bord financiers et les calculs des marges.

Elle coordonne la communication financière et participe avec la direction générale aux réunions d'informations des analystes financiers lors de la publication des résultats semestriels et annuels.

Cette direction est assurée par un Directeur général délégué.

4) La direction du personnel

La direction du personnel est compétente pour l'ensemble des salariés du Groupe. Elle a pour mission de définir les normes et règlements, administrer le personnel, gérer les relations humaines, participer aux procédures d'embauche et décisions de carrière, établir la paye, contrôler la cohérence de la politique salariale, et gérer les relations avec les organes représentatifs du personnel. Cette direction rattachée à la direction opérationnelle sous le contrôle d'un Directeur général délégué.

5) La fonction communication

La fonction communication est rattachée à la Direction générale.

3.7.3. Contrôle interne relatif à l'élaboration de l'information financière et comptable

Comme au niveau opérationnel, l'organisation d'**Infotel** en termes d'information financière est centralisée.

1) Gestion de la trésorerie et délégation de signature

Les dépenses dans les sociétés françaises du Groupe ne peuvent être engagées que par le Directeur général ou les Directeurs généraux délégués d'**Infotel**.

Pour les filiales étrangères, seules les dépenses de fonctionnement d'un montant limité peuvent être engagées par les gestionnaires locaux. Les encaissements des clients s'effectuent exclusivement par virement sur des comptes dédiés aux encaissements. Seuls le Directeur général ou les Directeurs généraux délégués sont habilités à effectuer des mouvements de sortie sur ces comptes.

2) Établissement des comptes annuels

Les comptabilités de toutes les entités du Groupe sont tenues ou supervisées par des cabinets d'expertise comptable, sous le contrôle de la Direction générale d'**Infotel**.

La préparation des comptes annuels leur est également confiée.

L'expert-comptable de la société mère assure la fonction de responsable comptable du Groupe.

3) Établissement des comptes consolidés

L'établissement des comptes consolidés semestriels et annuels est confié au cabinet d'expertise comptable de la société mère, sous le contrôle de la Direction générale d'**Infotel**.

La Direction générale exerce également un suivi des engagements hors bilan et un suivi des actifs.

Évolution du contrôle interne

Infotel se place dans une logique d'amélioration permanente de son dispositif de contrôle interne.

Le système de contrôle financier (budget/reporting) mis en place depuis de nombreuses années, est opérationnel. Les outils sur lesquels il s'appuie nous semblent performants à notre taille mais devront être adaptés en cas de croissance significative du Groupe.

La fonction de contrôle de la bonne application des règles est assurée par la direction générale. En fonction de l'évolution de sa taille, **Infotel** renforcera de manière pragmatique cette fonction (renforcement du contrôle de gestion, perfectionnement de l'organisation et des systèmes).

Infotel sera amené à auditer périodiquement sa gestion des risques, soit en interne soit en externe et à formaliser des plans d'action d'amélioration réguliers.

Conformité aux lois et règlements en vigueur

L'organisation d'**Infotel** est aussi centralisée dans le cadre des procédures de conformité aux lois et règlements en vigueur, qui sont du ressort de la Direction générale et des Directeurs généraux délégués.

Il est précisé que pour l'élaboration, la mise en œuvre et la description de son système de contrôle interne et de gestion des risques, la Société s'appuie sur le « *cadre de référence du contrôle interne : guide de mise en œuvre pour les valeurs moyennes et petites* » proposé par l'AMF et que l'utilisation de ce guide n'a pas permis d'identifier de défaillance ou d'insuffisance dans le système de contrôle interne mis en place dans le groupe **Infotel**.

3.8. RAPPORT SUR LA RESPONSABILITÉ SOCIALE ET ENVIRONNEMENTALE (RSE) - INFORMATIONS ENVIRONNEMENTALES

En application des dispositions de l'article L. 22-10-36 alinéa 5 du Code de Commerce, nous vous communiquons ci-après les mentions relatives à la manière dont le groupe **Infotel** prend en compte les conséquences environnementales de son activité.

Nous exposons également les engagements d'**Infotel** en faveur du développement durable.

3.8.1. Politique générale en matière environnementale

Organisation de la société pour prendre en compte les questions environnementales

Infotel a décidé de s'engager fin 2020 dans une démarche du numérique responsable. Cet engagement est un projet prometteur d'opportunités et de progrès pour le groupe.

En décembre 2020, **Infotel** a signé le manifeste **Planet Tech Care du Syntec numérique** et nommé un responsable du numérique responsable.

La prochaine étape du projet en 2021 est de faire reconnaître cette démarche par le label numérique Responsable.

Infotel entame une démarche d'Analyse Cycle de Vie pour ses achats, produits et services.

À titre d'exemple, 80% des sites d'**Infotel** en 2019 en France et Monaco sont alimentés par de l'énergie verte.

Infotel vise à l'horizon 2025 d'avoir une couverture de 100% pour les sites d'**Infotel** en France.

Infotel est soucieux de l'impact de ses activités sur l'environnement. Ainsi, le Groupe s'efforce de réduire son impact négatif dans les domaines qui le concernent, de respecter la législation et les normes environnementales, et d'améliorer en permanence la performance environnementale de ses activités. Les émissions de carbone des sociétés du Groupe sont, pour la majeure partie, dues à la consommation d'énergie de ses installations et en particulier de ses équipements informatiques.

De plus, la préoccupation pour l'environnement du groupe **Infotel** a été formalisée dans une démarche structurée qui s'est conclue par l'obtention de la certification ISO 14001 le 29 juillet 2011 et son renouvellement le 8 août 2017.

En 2020, Infotel Conseil a été évaluée par la plate-forme **Ecovadis** et a obtenu la médaille d'argent avec 61/100. Cette évaluation est basée sur les thématiques environnement, sociétal et éthique.

Une autre évaluation ESG a été réalisée en 2020 par Ethifinance et **Infotel** a été évaluée par 69/100 sur l'indice GAIA.

Engagements en faveur de l'Économie circulaire

L'un des enjeux principaux d'**Infotel** est de réduire l'empreinte environnementale des prestations de services proposées. La politique environnementale du Groupe s'appuie sur des actions telles que la formation, la mise en œuvre de moyens de rationalisation de la consommation d'énergie et la mise en place d'un système de collecte sélective de déchets, qui sont exposées ci-après.

Dans le cadre de la démarche du numérique responsable, **Infotel** mène une réflexion sur la mise en place d'un indicateur sur le pourcentage de matériel informatique recyclable.

Les actions de formation et d'information des salariés menées en matière de protection de l'environnement

Tous les salariés sont sensibilisés dès l'embauche aux valeurs environnementales. Outre le livret d'accueil de la société qui en définit les valeurs, des guides ont été réalisés pour sensibiliser les nouveaux arrivants : « La qualité chez **Infotel** », « Guide de la responsabilité sociétale et environnementale », « Recyclage et entretien sur votre lieu de travail ». Le Groupe, dans le cadre de sa démarche ISO 14001, demande à chacun de ses partenaires d'avoir une attitude éco-responsable et privilégie les relations avec les fournisseurs détenteurs d'un label.

Les moyens consacrés à la prévention des risques environnementaux et des pollutions

Dans le cadre de la certification ISO 14001, le Groupe a mis en place un Système de Management Environnemental (SME) inspiré des exigences de la norme visant l'amélioration permanente de ses performances environnementales. Le Groupe a mis en place une politique environnementale visant à réduire sa consommation de papier et sa consommation d'énergie. L'objectif retenu est de ne pas dépasser le taux de consommation de 2014 en papier et énergie en proportion du chiffre d'affaires. Compte tenu d'une croissance de l'ordre de 50 % depuis 2014, on peut estimer que cet objectif est largement atteint.

L'achat de papier en ramettes au sein d'Infotel Conseil a été divisé par 2,5 entre 2017 et 2020 à la suite de la sensibilisation des collaborateurs. La plus grande partie des achats de papier est labellisé FSC et Ecolabel. Le label EPEAT sera étudié pour les achats de PC portables. L'objectif est d'avoir le maximum de matériel EPEAT Gold.

Le montant des provisions et garanties pour risques en matière d'environnement

En l'absence de risque environnemental, les sociétés du Groupe n'ont passé aucune provision pour risque de pollution.

Aucune question environnementale n'influence l'utilisation faite par l'émetteur de ses immobilisations corporelles.

3.8.2. Pollution

Mesures de prévention, réduction, réparation de rejets dans l'air, l'eau et le sol affectant gravement l'environnement

L'activité des sociétés du groupe **Infotel** ne représente aucun risque direct pour l'environnement de nature à affecter gravement l'air, l'eau et le sol et n'est donc pas concernée par d'éventuelles mesures de prévention ou de réduction à cet effet.

Néanmoins dans le cadre du plan numérique responsable, **Infotel** est conscient de l'impact indirect sur l'environnement avec l'approvisionnement d'énergie, de papier et de matériel hardware.

3.8.3. Prévention et gestion des déchets

Mesure de prévention, de recyclage et d'élimination des déchets

La société a mis en place un système de collecte sélective des déchets (papier, cartons et D3E). La quantité de papiers et de cartons générée par l'activité sur l'exercice 2020 est de 6,75 tonnes contre 6,5 tonnes en 2019. Un nouveau système de reporting a été mis en place en 2019 pour avoir une vision plus rapide et plus complète de la collecte de ces déchets, notamment pour les D3E. La quantité de D3E pour l'année 2020 s'élève à 1,75 tonne contre 0,98 tonne en 2019. Les sites de Monaco et de Nantes sont exclus de ce paragraphe pour 2020 et les années précédentes.

Prise en compte des nuisances sonores et de toute autre forme de pollution spécifique à une activité

Dans le cadre de ses activités, la société n'émet aucune nuisance sonore.

Et d'une manière générale la société **Infotel** n'est concernée par aucune forme de pollution spécifique à son activité.

Mesures de prévention contre le gaspillage alimentaire

Les actions de lutte contre le gaspillage alimentaire n'ont pas été mises en place, dans la mesure où la diversité des implantations et leur taille n'a pas permis de mettre en place des restaurants d'entreprise privés. Au vu de la nature des activités d'**Infotel**, cette thématique n'a pas été jugée pertinente. De même, **Infotel** n'est pas concernée par les thématiques relatives à la lutte contre la précarité alimentaire et les engagements en faveur du respect du bien-être animal et d'une alimentation responsable, équitable et durable.

3.8.4. Utilisation durable des ressources

Le Groupe mesure quotidiennement la consommation énergétique dans ses bureaux et centres de service et étudie les opportunités d'un meilleur rendement.

Tous les services de l'entreprise sont tenus de rationaliser au mieux leur consommation électrique.

Chaque réfection ou ouverture de nouvelles installations doit être l'occasion d'envisager et d'adopter des systèmes de technologie efficace d'économie d'énergie.

Informations environnementales	2020	2019	2018
Consommation en eau	4 852 m ³	5 068 m ³	4 254 m ³
Consommation en électricité	1 284 MWh (76,9 T CO ²)	1 396 MWh (79,7 T CO ²)	1 403 MWh (80,1 T CO ²)
Consommation en matières premières	Néant	Néant	Néant
Consommation en autres énergies	Néant	Néant	Néant

Pour évaluer l'équivalent CO² de la consommation en électricité, il a été retenu que 1 kWh = 0,0599 kilogramme d'équivalent de CO² (mix énergétique en France en 2020 *source ADEME*).

La consommation d'eau est calculée avec une formule par m² et par an. Compte-tenu de l'absence massive des salariés entre mars et décembre sur les locaux d'**Infotel**, un abattement de 30 % a été appliqué.

Il est à noter que l'usage de l'eau est réservé à de l'usage sanitaire. L'eau n'est pas utilisée pour refroidir les salles serveurs.

Au vu des activités d'**Infotel**, la thématique de l'utilisation des sols n'a pas été jugée comme pertinente et n'est donc pas abordée dans le présent rapport.

3.8.5. Changements climatiques

Les postes significatifs d'émissions de gaz à effet de serre générés du fait de l'activité de la société, notamment par l'usage des biens et service qu'elle produit

Les principaux postes d'émissions directes de gaz à effet de serre identifiés par **Infotel** sont à ce jour l'énergie des bâtiments que le Groupe occupe, et celle du matériel informatique nécessaire à l'activité ainsi que les déplacements professionnels. Cependant la flotte détenue en propre par le Groupe est de petite taille (35 automobiles et 4 motocyclettes) l'impact de la plupart des déplacements est donc indirect (déplacements professionnels) et un système de visioconférence a été mis en place pour limiter les déplacements. En 2019, Infotel Conseil a complété son système de visioconférence par des plates-formes collaboratives. En 2020, Infotel Conseil a renforcé ce système par de nouvelles plates-formes collaboratives qui ont permis au groupe de s'adapter à la crise sanitaire de la Covid-19.

Les émissions de gaz à effet de serre liées aux déplacements des salariés du Groupe sont faibles en raison de la part prépondérante des trajets réalisés en transports en commun allant du lieu de domicile au site du client.

Compte tenu des activités de Groupe (principalement conseil en informatique), les émissions Scope 3 ne sont pas jugées très importantes. Les émissions Scope 3 ont été calculées par un organisme externe le CITEPA (Centre interprofessionnel technique d'études de la pollution atmosphérique) en 2020 sur les données 2019 pour les déplacements professionnels Avion et Fer. La quantité de CO² est de 194 tonnes en 2019 contre 265 tonnes en 2018. Pour 2020, la quantité de CO² est de 92 tonnes. Cette forte diminution est liée aux mesures de limitation de déplacements pendant la crise Covid-19.

Adaptation aux conséquences du changement climatique

Cette thématique n'apparaît pas comme pertinente au vu des activités d'**Infotel**.

3.8.6. Protection de la biodiversité

Dans le cadre du projet **Numérique Responsable**, **Infotel** a conscience de l'impact de son activité via les achats notamment de matériel informatique, de papier et d'approvisionnement en énergie.

Afin de préserver au mieux les ressources des minéraux rares, de protéger les milieux où vivent la faune et la flore, **Infotel** privilégie dans ses achats de papier le double label FSC ECOLABEL et dans ses achats de matériel informatique le label EPEAT gold pour l'achats d'ordinateurs portables et serveurs et l'approvisionnement en énergie électrique avec des ressources renouvelables.

3.9. RAPPORT (RSE) - INFORMATIONS SUR LES ENGAGEMENTS SOCIÉTAUX EN FAVEUR DU DÉVELOPPEMENT DURABLE

Infotel souhaite contribuer à l'amélioration de la qualité de vie et de l'environnement partout où les sociétés du Groupe interviennent.

Le Groupe a placé les enjeux de développement durable au cœur de sa stratégie, et l'exprime dans sa Charte Qualité.

La politique du Groupe s'inscrit dans une démarche de développement durable qui est fondée sur la conviction que son développement à long terme dépend en partie de la façon dont **Infotel** assume sa responsabilité dans les domaines sociaux et environnementaux.

Impact territorial, économique et social de l'activité de la société

En matière d'emploi et de développement régional, **Infotel** a adopté une stratégie de proximité et est très engagée dans l'économie locale à travers ses différentes implantations sur tout le territoire français :

- en région parisienne, à partir des sites de Neuilly-sur-Seine, Paris et Nanterre ;
- dans le Nord Est, à partir du site de Lille ;
- à l'Ouest, à partir des centres de service de Rennes, de Nantes, du Mans, d'Orléans, de Niort, de Brest et de Bordeaux ;
- dans le Sud-Ouest, à partir du centre de service de Toulouse ;
- dans le Sud-Est, à partir des centres de service de Lyon, de Dijon, d'Aix-Marseille et de Nice.

En sa qualité d'entreprise française, **Infotel** poursuit une véritable stratégie de proximité qui lui permet d'être à la fois très proche de ses clients, mais aussi d'offrir à ses collaborateurs, une qualité de vie.

En matière d'impact territorial, économique et social sur les populations riveraines ou locales, le Groupe fait du développement régional un élément de sa stratégie, contribuant ainsi à un impact territorial de ses activités en matière d'emploi. **Infotel** est très impliquée dans l'économie locale et d'une manière générale se fait fort de privilégier le « *nearshore* », c'est-à-dire les acteurs nationaux (ou de pays proches) par opposition à l'« *offshore* » : **Infotel** n'a donc pas la volonté de faire appel à une main d'œuvre éloignée, même à bas coûts.

Si **Infotel** ne met pas en place de projets de partenariat définis avec les écoles et les universités, le Groupe a une politique d'emploi des jeunes dynamique : **Infotel** embauche beaucoup de jeunes diplômés en premier emploi, qui bénéficient d'une formation en interne. **Infotel** participe régulièrement aux forums des écoles et des universités.

Relations entretenues avec les personnes ou les organisations intéressées par l'activité de la société

Compte tenu de l'activité du Groupe, **Infotel** n'a pas vocation à entretenir des relations privilégiées ou des actions de mécénat et de partenariat avec des associations d'insertion, de défense de l'environnement, de protection de consommateurs et avec les populations riveraines.

Toutefois, **Infotel** s'investit particulièrement en matière de formation, et entretient des relations étroites et privilégiées avec les établissements d'enseignement informatique, et met en place des partenariats qui débouchent sur des apprentissages, des stages, et des formations.

En termes de gouvernance, c'est la Direction générale qui est chargée de la mise en œuvre de la politique de développement durable du Groupe.

Sous-traitance et fournisseurs

Infotel a recours à la sous-traitance étrangère de manière marginale. Cette dernière représente moins de 0,5 % de la totalité des sous-traitants.

Il n'y a pas eu d'actions menées spécifiques à la prise en compte des critères RSE dans les relations avec les fournisseurs et sous-traitants, le risque étant limité compte tenu des activités du Groupe et de la présence géographique (Europe et USA).

Loyauté des pratiques

Infotel n'est pas concernée par les dispositions relatives à la santé et à la sécurité des consommateurs compte tenu de ses activités de prestations de services en informatique auprès des entreprises. Le Groupe n'héberge pas de données individuelles appartenant à ses clients.

Le Groupe a mis en place une politique de prévention des discriminations et de promotion de l'égalité des chances.

Autres actions engagées en faveur des droits de l'homme

Infotel conduit son développement dans le respect des droits humains et sociaux fondamentaux et le respect de l'environnement partout où il exerce son activité.

Les pays où **Infotel** est implanté ne contreviennent pas aux droits de l'homme et libertés fondamentales.

En termes de parité, **Infotel** veille à avoir une représentation équilibrée des femmes et des hommes dans ses équipes. À compter du 1^{er} janvier 2017 la loi relative à la représentation équilibrée des femmes et des hommes au sein des conseils d'administration impose une représentation de chacun des sexes à hauteur de 40 % au sein des conseils d'administration (Loi n°2011-103 du 27 janvier 2011 dite « loi Copé-Zimmermann »). Bien avant cette date, le Conseil d'administration d'**Infotel** satisfaisait à cette condition.

Infotel s'engage en faveur de l'égalité professionnelle entre les femmes et les hommes.

Le 1^{er} mars 2020, **Infotel** a publié sur son site internet les résultats suite au calcul de l'index de l'égalité femmes / hommes, issu de la Loi n°2018-771 du 5 septembre 2018 pour la liberté de choisir son avenir professionnel et du décret n°2019-15 du 8 janvier 2019. En 2020, **Infotel** a obtenu l'excellente note de 94/100, ce qui témoigne de la réalité et de l'efficacité des actions mises en place.

Dès lors, un regard particulièrement attentif est apporté sur les conditions de travail de tout le personnel du Groupe, ainsi que celles de ses sous-traitants. Un article paru dans la revue « Le Point » le 12 novembre 2020 classe **Infotel** dans les 250 meilleurs employeurs de France, au 18^e rang des sociétés High Tech, pour la qualité des conditions de travail au sein de l'entreprise.

4. INFORMATIONS CONCERNANT L'ÉMETTEUR

4.1. HISTOIRE ET ÉVOLUTION DE LA SOCIÉTÉ

4.1.1. Dénomination sociale et nom commercial de la Société

Infotel

4.1.2. Lieu et numéro d'enregistrement

RCS : Paris 317 480 135.

Code APE – NAF (nomenclature d'activités française) : 5829A (édition de logiciels système et de réseau).

LEI : 9695008JULKH9KJQLP04

4.1.3. Date de constitution et durée

La société **Infotel** a été constituée le 31 décembre 1979, pour une durée initiale de 99 ans, soit jusqu'au 30 décembre 2078, sauf en cas de dissolution anticipée ou de prorogation prévues par la loi.

4.1.4. Siège social, forme juridique et législation applicable

Infotel

Le Valmy 4/16 avenue Léon Gaumont

75020 Paris

Téléphone : 01 48 97 38 38

Société anonyme de droit français à Conseil d'administration régie par le Code de commerce.

Les documents juridiques de la société peuvent être consultés au siège social ci-dessus ou sur son Site Web : www.infotel.com (les informations figurant sur le site web ne font pas partie du prospectus, sauf si ces informations sont incorporées par référence dans le prospectus).

4.1.5. Historique

4.1.5.1. Création de la Société : des experts des bases de données et du temps réel (1979 – 1988)

Le groupe **Infotel** a été créé à la fin de 1979, par une équipe d'experts : Bernard Lafforet, chercheur en mathématiques au CNRS et spécialiste reconnu dans la résolution de problèmes complexes de programmation, nécessitant la construction d'algorithmes sophistiqués, Michel Koutchouk, responsable d'un service de développement d'applications à la Direction informatique d'Air France, et Alain Hallereau, directeur de projets à Cap Gemini, rejoints ensuite par Josyane Muller, qui avait été responsable d'agence à Cap Gemini.

Ils pressentent que les bases de données et le temps réel vont devenir les deux axes de développement de l'informatique des grands comptes, et décident qu'**Infotel** doit être le spécialiste de ces techniques, en offrant des services, de la formation et des logiciels.

L'activité de services du Groupe débute avec quelques grandes entreprises et s'étend par la suite à une gamme de clientèle séduite par la forte notoriété professionnelle de ses fondateurs.

Les premières réalisations de projets au forfait pour de grands comptes ont lieu, et l'expertise et la recherche du Groupe débouchent sur des réalisations novatrices, comme la première dématérialisation du courrier entrant pour une grande compagnie d'assurances.

Avec le développement de la commercialisation de ses premiers logiciels, le groupe **Infotel** adopte une organisation en plusieurs entités, favorisant la séparation juridique entre les activités d'édition de logiciels et les activités de services.

Le succès de ses logiciels (et notamment celui d'Infopak, logiciel de compression de bases de données), auprès d'une clientèle internationale, conduit le Groupe à ouvrir une filiale aux États-Unis et conforte la notoriété d'**Infotel** dans sa capacité de développement et de recherche logicielle.

4.1.5.2. Développement de la Société : des logiciels et des services de proximité autour des bases de données relationnelles (1989 – 1998)

L'activité de services et de formation poursuit son développement autour des technologies utilisées par les grands comptes : **Infotel** devient le spécialiste des bases de données relationnelles dès l'apparition de DB2, et intègre les techniques du client.

Le développement régional commence en 1989 avec l'ouverture de l'agence de Toulouse.

Infotel renforce sa politique d'investissement dans le domaine des services, pour répondre à une forte demande, liée à la mutation des technologies informatiques.

Le Groupe entreprend également durant cette période le développement et le lancement de nouvelles gammes de logiciels utilitaires pour bases de données.

Dès 1996, **Infotel** entrevoit la mutation des systèmes informatiques des grands comptes que provoquera l'arrivée de nouvelles technologies comme Internet et Java.

Le Groupe procède à sa première opération de croissance externe en 1998, et obtient sa certification ISO 9001 la même année.

4.1.5.3. L'expansion autour du Web-To-Database (1999 – 2008)

Le 21 janvier 1999, avec l'introduction au Nouveau Marché de la Bourse de Paris, **Infotel** franchit une nouvelle étape historique dans son développement, et se donne les moyens de financer ses nouveaux projets de croissance. Le Groupe accélère ensuite sa politique d'acquisitions, en intégrant, dès décembre 1999, la société SI2 et, l'année suivante, les sociétés Sporen et Innovaco Formation.

En 1999, **Infotel** adopte un positionnement stratégique : le Web-To-Database, concept d'offre technique globale pour répondre aux besoins d'évolution et aider les entreprises à ouvrir leur système d'information. Puis le Groupe renforce et dynamise sa force commerciale, tant dans son activité Services où **Infotel** a mis en valeur les résultats de sa veille technologique, notamment en Java, que dans l'activité Logiciels où les compétences techniques des équipes sont utilisées pour développer les gammes de logiciels commercialisées en propre, ou développer et adapter les logiciels utilitaires DB2 vendus par IBM, après un premier accord signé en 1999.

Le Groupe multiplie alors ses capacités d'intervention : dans les Services, avec de nouvelles activités comme la TMA (Tierce Maintenance Applicative), le décisionnel et l'archivage, dans le secteur des Logiciels avec le développement pour IBM de High Performance Unload for DB2 for Linux, Unix and Windows qui optimise facilement et rapidement les déchargements de données sur des environnements distribués.

Le Groupe élabore une stratégie selon trois axes : la proximité avec les grands comptes, la croissance pour conserver constamment la taille requise nécessaire pour répondre à leurs appels d'offres, et le maintien de la qualité des prestations et de leur valeur ajoutée. **Infotel** poursuit sa stratégie de croissance externe avec l'acquisition, début 2006, puis l'intégration du groupe Odaxys, basé à Rennes et à Nantes, acteur majeur des services informatiques sur le Grand Ouest.

L'expansion régionale se poursuit avec l'ouverture d'agences (Lyon, Bordeaux, Le Mans, Niort).

4.1.5.4. Le plan « Ambitions 2012 » (2009 - 2012)

La croissance a confirmé la justesse du positionnement d'**Infotel** : dans les Logiciels, où les royalties en provenance d'IBM sont le reflet des performances des outils de déchargement rapide de bases de données créés par **Infotel**, dans les Services, où la montée en charge des centres de service et de TMA, des forfaits et des prestations combinant logiciels et services, en particulier autour de l'archivage et du logiciel Arcsys, montrent que les clients considèrent **Infotel** comme un partenaire de premier plan.

L'objectif de devenir un acteur de référence, l'égal des grands dans le paysage informatique français, a été atteint : la qualité des prestations et des logiciels du groupe **Infotel** le fait reconnaître comme un acteur important par ses clients, ce qui lui permet d'être souvent référencé au premier rang de leurs fournisseurs.

Dans un univers économique qui devient plus difficile, **Infotel** a la volonté de poursuivre son développement. Le plan « Ambitions 2012 » a défini deux axes stratégiques de développement :

- les centres de service, dans lesquels sont développés, maintenus et testés les applications informatiques de nos clients : implantés à leur proximité, et fonctionnant de manière forfaitisée, ils seront une des clés du développement futur ;
- les logiciels de dématérialisation qui arrivent au cœur des préoccupations des clients.

Les objectifs de ce plan ont été atteints, malgré le ralentissement de l'économie. Sur la période, la croissance a dépassé les 50 % (soit une croissance annuelle moyenne de plus de 9,2 %, supérieure au marché).

Le périmètre du Groupe a évolué dans trois directions :

- au plan géographique, tout d'abord : l'acquisition d'Addax, intervenue début 2010, a permis à **Infotel** de s'implanter dans la région niçoise (Sophia Antipolis), à Aix-Marseille et à Monaco ; puis l'acquisition d'Empeiria, intervenue début 2012, a permis de s'étendre dans la région lilloise ;
- au plan des métiers ensuite : la participation dans les créations successives d'Harwell Management et d'Infotel Business Consulting ont permis d'étendre les prestations du Groupe vers les métiers, le consulting et la maîtrise d'ouvrage ;
- au niveau des logiciels enfin : la participation dans la création d'Archive Data Software a permis d'ajouter un nouveau canal de distribution pour notre logiciel d'archivage Arcsys, et l'acquisition, fin juin 2011, de la société allemande Insoft Software GmbH a complété notre offre de logiciels.

4.1.5.5. Le plan Performance 2016 (2013 - 2016)

Le groupe **Infotel** a poursuivi son développement avec le plan stratégique « Performance 2016 » articulé autour de quatre grandes directions :

- poursuivre la stratégie de développement avec les grands comptes, grâce à l'implantation de centres de service ;
- accompagner les services informatiques des grands comptes vers la mobilité ;
- aider les grands comptes à gérer les énormes volumes de données du Big Data ;
- augmenter la part de l'international.

Avec ce plan, **Infotel** s'est donné pour objectif la poursuite de la croissance et de la sécurisation des marges, avec un chiffre d'affaires de l'ordre de 200 M€ avec acquisition(s). Les objectifs de croissance du chiffre d'affaires et de sécurisation des marges ont bien été atteints. **Infotel** a communiqué le 14 septembre 2016 que l'objectif de 200 M€ de chiffre d'affaires ne pourrait être atteint en 2016. Pour autant, les performances d'**Infotel** qui se traduisent par un chiffre d'affaires de 190,5 M€ en 2016, de 209,3 M€ en 2017 et de 231,7 M€ en 2018 sont très bonnes car réalisées sans croissance externe.

4.1.5.6. 2017 : un nouveau plan stratégique à 5 ans

Le 15 mars 2017, **Infotel** a annoncé un nouveau plan stratégique, détaillé en page 31, se fixant comme objectif à 5 ans un doublement de taille en intégrant des acquisitions tout en continuant de surperformer le marché en croissance organique et en maintenant un bon niveau de rentabilité opérationnelle. Ce plan s'est poursuivi en 2019.

On verra dans ces pages comment l'offre d'**Infotel** a évolué, tant au niveau des services que pour les logiciels, pour rester au cœur des demandes de ses clients.

4.2. INVESTISSEMENTS

La politique d'investissement du Groupe concilie ambition et raison. Ambition, lorsqu'il s'agit de développer les prestations du Groupe, notamment en logiciels, ou de saisir des opportunités de croissance externe. Raison, car **Infotel**, particulièrement soucieuse de sa rentabilité et de son indépendance, privilégie des investissements offrant un retour rapide sur les capitaux engagés.

4.2.1. Principaux investissements réalisés

Les investissements courants du Groupe sont constitués pour l'essentiel de matériel informatique, de matériel de transport et de bureau, d'aménagement et d'installation de locaux.

(en k€)	2020	2019	2018
Aménagements installations	816	590	508
Matériel informatique et de bureau	1 370	649	841
Matériel de transport	247	22	41
Immobilisations en cours		870	-

Les immobilisations en cours concernent l'aménagement du nouveau siège social d'**Infotel**.

Ces investissements sont amortis linéairement selon les durées suivantes :

Agencements et installations générales	4 à 10 ans
Mobilier et matériel de bureau	3 à 8 ans
Matériel informatique	3 ans
Matériel de transport	4-5 ans

Les budgets annuels d'investissements courants correspondent, pour la majeure partie, à du renouvellement de l'existant et suivent la croissance de la Société.

Les investissements en cours ont trait au renouvellement global des aménagements, installations, matériels informatiques et de bureau.

Ces investissements sont autofinancés, et aucun investissement particulier n'appelle de commentaires.

Les investissements en recherche et développement figurent au chapitre 5.9 en page 41.

4.2.2. Principaux investissements en cours

Pour l'exercice 2020, le Groupe poursuit le renouvellement de ses immobilisations corporelles en fonction de l'évolution de ses activités.

Le principal investissement du Groupe est constitué par la recherche et le développement, détaillé au chapitre 5.9 « Recherche et développement, brevets et licences » en page 41.

5. APERÇU DES ACTIVITÉS

L'évolution du chiffre d'affaires et du résultat par secteur opérationnel sont également exposés à l'annexe des comptes consolidés au titre 18.2.6.9 « Information sectorielle » en page 127.

5.1. GÉNÉRALITÉS

Infotel est à la fois une société de services informatiques et un éditeur de logiciels :

- avec ses prestations de conseil, d'étude, d'audit de systèmes informatiques et de TMA (Tierce Maintenance Applicative) **Infotel** propose de concevoir, réaliser, maintenir et faire évoluer, en régie ou au forfait, au sein de centres de service, des projets de gestion mettant en œuvre les méthodes et techniques les plus avancées, depuis les terminaux connectés au Web jusqu'aux très grandes bases de données ; par ses formations sur mesure, **Infotel** répond aux besoins d'évolution des informaticiens. Au cours de l'exercice clos, l'activité de services informatiques a représenté un chiffre d'affaires de 226 874 k€ et un résultat net de 8 230 k€ ;
- **Infotel** a développé des logiciels pour assister les entreprises dans des domaines tels que l'aide à l'exploitation des grandes bases de données relationnelles (sécurité, performance, management), l'archivage, la gestion des données ou la qualité et les performances des applications. Une évolution récente est d'aller vers des logiciels fonctionnels, Orlando en étant le premier élément. Au cours de l'exercice clos, l'activité d'édition de logiciels a représenté un chiffre d'affaires de 8 361 k€ et un résultat net de 1 397 k€.

5.2. Objectifs et stratégie

Si le groupe **Infotel** a pu progresser constamment depuis quatre décennies, c'est qu'il a su rester fidèle à ses valeurs fondamentales, tout en les adaptant à un contexte toujours mouvant.

Les valeurs d'**Infotel** sont caractérisées par plusieurs éléments :

- l'**excellence** : être parmi les meilleurs dans ses pratiques, dans ses métiers, chez ses clients, sur les technologies que le Groupe a choisi de maîtriser, comme celles du Web et des bases de données ;
- la **proximité** : être proche de ses clients, de leurs préoccupations pour amener la meilleure solution à leurs problèmes ; être proche de ses collaborateurs, pour leur assurer la meilleure évolution possible ;
- le **respect** : respecter ses clients et ses collaborateurs, respecter les règles, les délais, les engagements, l'environnement ;
- l'**agilité** : savoir évoluer, maîtriser de nouvelles techniques, améliorer ses pratiques, son métier, ses procédures, sa gestion, s'adapter en permanence tout en restant fidèle à ses autres valeurs (excellence, proximité, respect).

5.2.1. Le modèle d'Infotel

5.2.1.1. Faire de l'informatique un outil performant...

Le métier d'**Infotel**, c'est de concevoir, de réaliser et de maintenir des systèmes informatiques d'excellence, et de les vendre au sein de prestations de service et/ou de logiciels autonomes. **Infotel** est un constructeur d'applications de l'informatique pour ses utilisateurs, au-delà des notions cloisonnées d'éditeur de logiciel ou de SSII.

5.2.1.2. ... pour ses plus grands utilisateurs ...

Les clients d'**Infotel** ont en commun de faire reposer leur développement sur des systèmes informatiques performants. Pour eux, l'informatique est stratégique. C'est souvent leur outil de production (c'est le cas des banques, des assurances, des organismes de retraite). C'est aussi ce qui contribue à leur avantage concurrentiel, comme pour les entreprises des secteurs des transports ou de l'aéronautique.

Comme l'informatique n'est pas leur métier, les clients d'**Infotel** cherchent des spécialistes pour la gérer, en particulier au sein de centres de service : la vocation d'**Infotel** est d'être le partenaire fiable et durable de ces entreprises ou de ces administrations, depuis la conception des outils jusqu'à la réalisation et la maintenance des programmes.

5.2.1.3. ... au service de la croissance

C'est au service de la croissance de ses clients et de leurs besoins informatiques qu'**Infotel** trouve sa propre croissance.

Cette croissance est multidimensionnelle :

- croissance verticale, par la connaissance des métiers et des contraintes des clients, et leur application sans discontinuité depuis le conseil de haut niveau jusqu'à la réalisation et la maintenance ;
- croissance horizontale et géographique : partout où sont ses clients, en France, et vers toutes leurs implantations nationales ou internationales, et quel que soit leur secteur économique ;
- croissance technologique et fonctionnelle, à l'écoute de nouvelles techniques et de nouveaux métiers qu'il faut maîtriser pour créer la croissance de demain.

5.2.1.4. Une synthèse : la Charte Qualité

Pour satisfaire ses clients, **Infotel** s'engage :

- à écouter leurs besoins, et à les anticiper grâce à une R&D permanente sur les technologies de pointe ;
- à maîtriser leurs projets sur les plans fonctionnel et technique ;
- à aller au-delà de leurs attentes de conseil, de délais et de performance.

Pour satisfaire ses collaborateurs, **Infotel** s'engage :

- à élever leur potentiel par des formations initiales et complémentaires ;
- à dynamiser leur évolution par un suivi permanent et attentif de l'encadrement ;
- à impulser leur progression de carrière par des missions valorisantes.

Pour respecter son environnement, **Infotel** s'engage :

- à respecter les dispositions réglementaires et les recommandations internes ;
- à poursuivre ses efforts en matière d'économie de ressources ;
- à encourager un comportement éco-citoyen pour ses collaborateurs et ses sous-traitants.

En résumé : ***Faire ce que l'on maîtrise et maîtriser ce que l'on fait, pour viser l'excellence.***

5.2.2. 2017 : un nouveau plan stratégique à 5 ans

Pour piloter sa croissance, **Infotel** a défini en 2017 un nouveau projet de développement à 5 ans.

Ce plan s'articule autour de trois axes fondamentaux :

- **l'innovation** : depuis la création d'**Infotel**, l'innovation, qu'elle soit technique, méthodologique, ou métier, a toujours fait partie de l'ADN de la société, qui a su rester à la pointe, intégrant des technologies et des méthodes qui n'existaient pas au moment de sa création. Durant ce nouveau plan, **Infotel** veut ;
 - conduire l'évolution du patrimoine applicatif de ses clients ;
 - devenir maître d'ouvrage de la transformation informatique, de leur digitalisation ;
 - renforcer la collaboration entre la technique et les métiers de ses clients ;
 - impulser le passage à l'ère digitale ;
 - innover en permanence en adaptant méthodes et moyens en mode agile ;
- **l'ambition** : rester parmi les partenaires de premier niveau de nos clients permet d'assurer le développement du Groupe et d'assurer une carrière valorisante à nos collaborateurs ;
- la **continuité** : comme les résultats le montrent, le modèle que nous avons développé est gagnant. Durant les cinq ans de ce nouveau plan, **Infotel** va :
 - poursuivre la stratégie de développement avec les grands comptes, grâce à l'implantation de centres de service ;
 - accompagner les services informatiques des grands comptes vers la mobilité ;
 - aider les grands comptes à gérer les énormes volumes de données du Big Data ;
 - augmenter la part de l'international.

Ce plan répond à trois ambitions :

- surperformer le marché ;
- maintenir un bon niveau de rentabilité opérationnelle ;
- doubler de taille, en intégrant des acquisitions, à l'issue de ce plan.

On détaillera dans les paragraphes suivants les actions mises en place pour réaliser ces ambitions.

5.2.2.1. Les centres de service

Le contexte des relations entre grands donneurs d'ordres et sociétés de services a changé : ce ne sont plus des ressources qu'ils recherchent, mais un engagement total. **Infotel**, qui a devancé cette mutation, veut baser sa croissance sur les prestations forfaitisées au sein de centres de service.

Le centre de service consiste à prendre totalement en charge une partie des développements informatiques et de la maintenance d'une entreprise, avec des engagements à respecter (qualité de services, prix, délais, etc.).

Ces dernières années ont vu ce mode de fonctionnement s'affirmer pour constituer la plus grande partie des prestations de service d'**Infotel**, dans ses diverses formes :

- les forfaits consistent à prendre intégralement en charge la réalisation d'applications, depuis la conception jusqu'à la mise en œuvre. Ils peuvent être des forfaits unitaires, obtenus après réponse à un appel d'offres pour un nouveau client, ou des forfaits de réalisation au sein du centre de service d'un client existant. Dans tous les cas, c'est la culture technique des équipes qui savent évaluer les charges et les risques, et respecter les délais, ainsi que la maîtrise des réalisations et des tests qui constituent l'avantage concurrentiel d'**Infotel** ;
- les TMA et les TRA :
 - la TMA (Tierce Maintenance Applicative) consiste, pour un client, à sous-traiter totalement les évolutions d'une ou de plusieurs applications ou sous-systèmes ;
 - la TRA (Tierce Recette Applicative) consiste, pour un client, à sous-traiter totalement, pour une ou plusieurs applications ou sous-systèmes, les opérations de test et de recette, qu'elles soient fonctionnelle, technique, de performance, etc.
- la localisation des centres de service : le centre de service est efficace s'il est proche, géographiquement et culturellement, du client. **Infotel** continue de privilégier cette proximité, grâce à ses diverses implantations, plutôt que de recourir à des solutions d'offshore éloigné, dont la seule finalité est un gain à court terme sur les coûts de main d'œuvre.

5.2.2.2. La mobilité

Le passage à la mobilité constitue un des défis majeurs de la digitalisation des systèmes d'information des grands comptes : après avoir intégré des utilisateurs connectés au Web par l'intermédiaire d'ordinateurs de type PC, il va falloir maintenant proposer des services et des applications sur ces nouveaux types de terminaux que sont les téléphones connectés (*smartphones*) et les tablettes tactiles.

Avant le déclenchement de la crise de la Covid-19, les analystes estimaient que 2020 serait l'année du retour à la croissance pour le marché des smartphones. « Il est évident que cela ne se produira pas » prévient IDC.

2021 affichera bien de la croissance. Il s'agira cependant d'une correction après le plongeon de cette année. 2021 devrait ainsi se caractériser par une hausse des livraisons de 9 %. Mais la « véritable reprise ne se produira pas avant 2022, lorsque les volumes de smartphones reviendront aux niveaux d'avant la crise. »

La 5G, enfin, devrait y contribuer. Mais d'autres facteurs de croissance sont également attendus et notamment le développement sur les marchés en développement. « On continue à observer une forte évolution vers les appareils 4G d'entrée et milieu de gamme dans les régions en développement, qui représentent plus de 80 % des volumes de smartphones dans ces régions. »

Ces opportunités sont d'ailleurs déjà tangibles pour des fabricants comme Samsung et Xiaomi au 3^e trimestre 2020. L'Inde est le plus grand marché du Coréen, représentant 15 % de ses livraisons. Samsung enregistre en outre une croissance de près de 40 % sur un an grâce à ses bonnes performances dans le segment des prix inférieurs à 250 dollars.

Le premier fabricant mondial est cependant talonné par des rivaux, au premier rang desquels Xiaomi. L'Inde représente tout simplement 53 % de ses livraisons de smartphones au 3^e trimestre. L'industriel a restauré ses capacités de production pour revenir à près de 85 % de son niveau pré-pandémique. Il a ainsi pu répondre à une forte demande.

Le terminal mobile s'affirme toujours comme un des moteurs de croissance des prochaines années, et l'ambition d'**Infotel** est d'accompagner les services informatiques des grands comptes vers ce passage à la mobilité. Cette digitalisation nécessite des compétences techniques (il faut pouvoir gérer des plates-formes diverses, fonctionnant sous des systèmes comme Android, et iOS) et fonctionnelles, par la transformation digitale de l'ensemble des applications sur toutes ces plates-formes en restant proche de l'utilisateur.

Les équipes d'**Infotel** ont déjà montré leur compétence (par exemple, par la réalisation d'applications bancaires sur iPad et Android) et sont à même de surmonter ce nouveau défi. La création d'une agence digitale, filiale en 2018 pour donner naissance à la société OAIO, a concrétisé cette orientation vers les techniques et méthodes attendues par les grands comptes (digitalisation, user experience, Scrum, agilité, etc.) et a permis de gagner de nouveaux contrats.

5.2.2.3. Les grands volumes de données (*Big Data*)

Selon une étude IDC de 2018, le volume total de données stockées sur notre planète atteindra 175 zettaoctets en 2025 soit 5,3 fois plus qu'aujourd'hui. Cette même année, le volume total d'informations stockées dans les systèmes informatiques du monde entier atteint 33 Zo.

Toujours selon cette étude, les données sont de moins en moins concentrées aux États-Unis. En 2018, le pays de l'Oncle Sam s'est fait dépasser par la Chine au rang de première « datasphere » mondiale. Le pays d'Asie devrait à lui seul dépasser la zone EMEA entière en 2025.

Depuis sa création, **Infotel** est le spécialiste des bases de données de gros volume, et ce bien avant que le terme « *Big Data* » ne soit retenu pour les qualifier. Durant ce nouveau plan, l'ambition d'**Infotel** est d'aider les grands comptes à gérer les énormes volumes de données du *Big Data*, et son atout est la connaissance des bases de données complexes.

Cette prise en compte des très grands volumes revêt plusieurs aspects :

- la poursuite et l'extension des relations avec IBM pour la commercialisation de logiciels utilitaires performants autour des grandes bases de données ;
- le développement des gammes de logiciels **Infotel**, pour l'archivage, la gestion des bases de données, la qualité et les performances ;
- le développement des outils et des prestations de service associées, comme le coffre-fort numérique ou la business intelligence ;
- la recherche et le développement de nouveaux algorithmes pour créer les logiciels de demain.

5.2.2.4. L'international

Durant la période couverte par ce plan, l'ambition d'**Infotel** est d'augmenter la part de ses activités réalisées à l'international, en exploitant notre atout : des clients et des logiciels mondiaux.

Pour atteindre cet objectif, le Groupe utilisera plusieurs canaux :

- couvrir les besoins en service de nos clients vers l'international (comme, par exemple, Airbus, l'Office Européen des Brevets, BNP Paribas, etc.) ;
- étendre la distribution de nos logiciels à l'international, en utilisant les compétences de notre filiale Insoft Infotel Software GmbH en Allemagne et de son réseau de distributeurs ainsi que celles de nos filiales Infotel Corp. aux États-Unis et Infotel UK Consulting Ltd au Royaume Uni. ;
- développer les références de notre logiciel Arcsys à l'international, en prolongeant ce qui a déjà été fait en Belgique et au Luxembourg, et développer la commercialisation de notre logiciel Orlando auprès des compagnies aériennes du monde entier.

5.2.2.5. L'impact de la Covid-19

Face à la crise, les entreprises coupent dans les budgets. Sur l'ensemble de l'année 2020, Gartner table ainsi sur un recul des dépenses IT mondiales de 7,3 % à 3500 milliards de dollars. Mais le cabinet anticipe une reprise plus rapide, au contraire du reste de l'économie dont la reprise sera « en dents de scie ».

Le poste de dépenses le plus touché est celui des terminaux avec un plongeon attendu de 16,1 % en 2020. Le télétravail s'est cependant accompagné d'une hausse temporaire des achats de terminaux. Mais perspective peu réjouissante pour les fabricants : ces dépenses ne devraient pas revenir de sitôt aux niveaux de 2019.

Après le trou de 2020, les dépenses mondiales en IT pourraient connaître une solide reprise dès l'année prochaine. Gartner anticipe que les dépenses IT – comprenant les centres de données, les logiciels d'entreprise, les appareils et les services IT et de communication – passeront d'environ 3600 à 3800 milliards de dollars en 2021.

La pandémie n'a pas eu que des effets négatifs cependant. Elle a imposé certaines transformations aux entreprises. Ainsi, la demande pour d'autres technologies, comme les outils de visioconférence ou les offres de cloud public, progresse. Pour l'an prochain, Gartner prévoit plus globalement une forte reprise dans le secteur du logiciel. Ses dépenses enregistreront le plus fort rebond à +7,2 %. Les systèmes de datacenters suivront avec la deuxième plus forte croissance, à 5,2 %. Les grands fournisseurs d'infrastructures accélèrent la construction de centres de données à l'échelle mondiale.

La modernisation du matériel s'efface derrière celle des logiciels. « Les besoins en informatique des entreprises augmentent, mais elles ont moins d'argent à y consacrer. C'est pourquoi elles réduisent les budgets alloués à certains domaines, comme par exemple changer les téléphones portables, ou les imprimantes. Ainsi, la croissance va diminuer dans les segments des terminaux et services de communication » explique Gartner.

5.3. LES SERVICES : LES RÉPONSES SUR MESURE À PROXIMITÉ DES CLIENTS

Dans cette activité, les prestations d'**Infotel** consistent à conseiller, rechercher et réaliser des solutions complexes et innovantes intégrant les technologies les plus pointues.

Infotel a sa conception du service. C'est :

- d'être le partenaire privilégié des entreprises qui souhaitent faire évoluer leur système d'information en leur offrant des prestations de haute qualité, basées sur les compétences et l'avance technique des équipes de la Société ;
- d'anticiper en permanence les demandes et les besoins des clients en étant à la pointe des technologies émergentes pour les aider à les comprendre et à les utiliser au mieux ;
- de conserver la confiance de ses clients grands comptes (les premiers clients d'**Infotel** comptent aujourd'hui parmi ses plus gros clients) en continuant d'être attentifs à leurs besoins et aux évolutions du marché ;
- de se positionner, avec ses centres de service, comme un acteur de proximité pour ses clients, en étant proche de leurs préoccupations, de leurs problèmes, de leur culture, de leurs implantations géographiques, de leurs équipes.

5.3.1. Les spécificités d'Infotel

La compétence technique

L'expertise d'**Infotel** s'étend sur toutes les couches du système d'information de l'entreprise, du poste de travail au serveur central :

- au niveau du poste client (*front-end*), avec les navigateurs, les langages comme HTML, XML, Javascript, Java, les techniques comme Ajax et le client riche, et l'intégration des terminaux mobiles (smartphones, tablettes, ...) et des objets connectés (montres par exemple) comme des composants essentiels des systèmes d'informations orientés vers le client ;
- au niveau des serveurs intermédiaires (*middle-end*), avec la maîtrise des middlewares, des couches réseau et des pare-feu, des systèmes d'exploitation comme Windows ou Unix et ses variantes comme Linux, des serveurs d'applications comme Websphere ou Tomcat, de Java (JEE) et des EJB, etc. ;
- au niveau des serveurs centraux (*back-end*), avec une expertise reconnue des systèmes d'exploitation comme z/OS, des moniteurs temps réel (CICS, IMS), des systèmes de gestion de bases de données (IMS, DB2, Oracle, Hadoop, ...), des langages et des applications.

Infotel place la maîtrise des techniques, qu'elles soient pérennes ou émergentes, au cœur du métier de l'entreprise.

La maîtrise de l'ensemble des activités du service informatique

Les prestations d'**Infotel** couvrent la totalité du cycle de vie des applications, depuis leur conception initiale jusqu'à leur évolution après leur mise en production.

Les équipes d'**Infotel** interviennent :

- dans les phases d'étude, au niveau des choix d'architecture, des choix méthodologiques, des spécifications et de la conception ;
- dans les phases de réalisation, en prenant en charge partiellement ou totalement (au forfait) la construction des applications et en assurant les tests et la recette ;

- durant le fonctionnement opérationnel, en assurant la maintenance des applicatifs (au sein de centres de service avec des activités de TMA et de TRA), les audits de performances et les actions d'optimisation qui permettent de tirer le meilleur parti des investissements consentis.

Sur toutes les phases du cycle de vie des applications, l'expérience d'**Infotel** est une garantie de qualité.

La proximité des clients

Infotel dispose d'implantations lui permettant de couvrir les besoins de ses clients :

- une implantation en région parisienne, à partir de Paris, de Neuilly-sur Seine et de Nanterre ;
- une couverture du Sud-Ouest de la France à partir de son agence de Toulouse ;
- des implantations dans l'Ouest et dans le Centre, à partir de Rennes, Nantes, Le Mans, Niort, Bordeaux, Orléans et Brest ;
- des implantations dans le Sud-Est, à partir de Lyon, de Dijon, de Nice, d'Aix-Marseille ;
- et dans le Nord et l'Est avec Lille.

Une organisation et des moyens adaptés

Pour exercer au mieux ses activités, **Infotel** dispose de moyens humains et matériels :

- l'équipe dirigeante est constituée de véritables professionnels, ayant tous exercé le métier du service informatique ;
- une fonction de Recherche et Développement qui a pour mission d'être en veille technologique permanente pour garantir l'excellence technique ;
- des plates-formes techniques disposant des matériels et logiciels nécessaires à l'anticipation des besoins à la formation des équipes et à la réalisation des projets.

5.3.2. Quelques-unes des références prestigieuses du groupe Infotel

Dans son activité de service, **Infotel** intervient dans quatre secteurs principaux :

- **Banque / Finance** : Banque de France, Groupe BNP Paribas, Groupe Banques Populaires / Caisse d'Épargne, Natixis, Groupe Crédit Agricole, CACIB, Groupe Crédit Mutuel, Société Générale, Fortuneo, La Banque Postale, Oney, ProCapital, Boursorama, HSBC, CACF (Sofinco), Virgin Money, etc.
- **Assurance / Retraite** : Allianz, AGIRC ARRCO, AG2R, APB, Aviva, AXA, Europ Assistance, GENERALI, Groupama GAN, GMF, Humanis, KLESIA, Lybernet, MAAF, MAIF, MACIF, Malakoff Médéric, MGEN, Covea, NOVALIS TAITBOUT, PRO BTP, SCOR, SMABTP, SMACL, Swiss Life, Systalians, Verspieren, etc.
- **Industrie** : Airbus, Airbus Defence and Space, Airbus Helicopters, ATR, Safran, Groupe PSA (Peugeot, Citroën), Siemens, Groupe Total, Fromageries Bel, LDC, Daunat, Coopagri, Roquette, Sanders, Nissan, etc.
- **Transport / Services / Télécoms / Distribution / Administrations** : Air France KLM, Bouygues Télécom, CGEA, EDF, Éducation Nationale (CINES, CNOUS, CROUS, Rectorats), EPO (European Patent Office), Euroclear, ERDF, ENGIE, ENEDIS, Gefco, Groupe Accor, Groupe Leclerc, La Poste, Lyra Networks, Nouvelles Frontières, Orange, Semvat, SNCF, Sysmedia, Yves Rocher, Système U, Groupe Barrière, Veritas, Ouest France, Isocel, Cdiscount, Vinci Autoroutes, Cegedim, Virgin Atlantic, etc.

5.4. LES LOGICIELS : LES OUTILS DES GRANDS SYSTÈMES D'INFORMATION

5.4.1. Concevoir et commercialiser des logiciels performants

Les bases de données sont une ressource vitale pour l'entreprise. Pour les gérer au mieux, optimiser leur fonctionnement et assurer leur exploitation permanente, il faut des outils performants.

Depuis le début de la société, **Infotel** a développé des logiciels améliorant les fonctionnalités des grands systèmes informatiques, comme Infopak, leader de la compression des bases de données.

Ces logiciels sont développés par les équipes d'**Infotel** basées dans ses laboratoires à Paris et à Toulouse.

Ils sont commercialisés en France et en Europe francophone par ses équipes commerciales, et dans le reste du monde par des distributeurs ou par IBM pour les logiciels ayant fait l'objet d'accords de distribution.

5.4.2. Des logiciels répondant aux besoins des grands sites informatiques

Infotel conçoit, développe, commercialise et maintient des logiciels, qui évoluent, se complètent et sont perfectionnés au fil du temps. Leur domaine commun est la gestion des données de grand volume, sous tous leurs aspects.

Les logiciels d'**Infotel** sont déclinés autour de trois lignes de produits :

L'archivage électronique

Le logiciel **Arcsys** apporte une solution globale à toute organisation souhaitant mettre en œuvre une plate-forme d'archivage pérenne et sécurisée pour ses données électroniques. Arcsys garantit la conservation de toute information et permet la recherche et la restitution parfaite des données des années plus tard.

La gestion intelligente des bases de données

iDBA-Online est une solution de pilotage intelligent des opérations d'administration et de maintenance des bases de données DB2. Le logiciel permet d'optimiser les tâches utilitaires telles que les réorganisations ou les sauvegardes selon les contraintes métier et leurs impacts sur les coûts applicatifs. iDBA-Online intègre des techniques d'intelligence artificielle qui font de lui un véritable administrateur de bases de données intelligent.

La qualité et les tests des applications

Infoscope apporte la solution globale à toute organisation souhaitant mettre en œuvre une démarche de contrôle de la qualité de son parc applicatif. S'appuyant sur une architecture modulaire, la plate-forme couvre l'intégralité du processus de contrôle qualité logiciel depuis la vérification du code source jusqu'à la réalisation des tests fonctionnels.

La gamme Infoscope a été restructurée pour être cohérente avec les fonctionnalités de la gamme **DB/IQ**, le logiciel de contrôle de la qualité des accès SQL développé par notre filiale allemande Insoft Infotel Software GmbH.

Les autres logiciels

Outre ces trois lignes, **Infotel** continue le support de ses logiciels plus anciens (comme InfoPak, InfoVic, et InfoUtil) et développe aussi de nouveaux logiciels, commercialisés directement ou par l'intermédiaires de ses filiales ou de ses partenaires, et distribue des logiciels écrits par d'autres partenaires (comme zCost, SQData, ...) qui complètent son offre.

Orlando, nouveau logiciel développé par **Infotel**, s'adresse plus particulièrement aux constructeurs du domaine aéronautique et aux compagnies aériennes pour traiter leurs problèmes de documentation technique. En phase de lancement commercial, Orlando a déjà conquis des références importantes, comme le constructeur ATR et des compagnies comme Air France, Air Transat, Allegiant (première référence aux États-Unis), et les compagnies aériennes espagnoles Fly Level et Wamos Air. En 2020, malgré la pandémie, de nouvelles références ont été acquises, comme American Airlines, Flyadeal, Spirit Airlines et Emerald Airlines. Mais il faudra attendre la reprise du trafic aérien pour assister à un démarrage significatif des ventes.

Infotel a également lancé une initiative pour créer un nouveau logiciel : un « Tour de France des idées » a eu lieu fin 2019, et une première phase du processus de création a abouti avec la création de l'offre **C3D2** (Centre d'Excellence en Développement Rapide), destinée aux Directions Métiers et Directions Systèmes d'Information pour prendre en compte ce qu'on appelle le « *shadow IT* ». Cette offre, qui ambitionne de créer un service dédié au développement rapide d'applications web et mobile, a déjà séduit des références prestigieuses et procure à nos équipes un nouveau point d'entrée commercial.

Les accords avec IBM

En mars 1999, **Infotel** et IBM ont signé un premier accord de distribution commerciale pour le monde. Cet accord permet à IBM de vendre sous le nom « DB2 High Performance Unload for z/OS » un logiciel de déchargement rapide des bases de données *mainframe* DB2 développé par **Infotel**. Un nouvel accord a été signé début 2002 pour un logiciel de déchargement rapide des bases de données multi-plates-formes dont le nom est maintenant « InfoSphere Optim High Performance Unload for DB2 for Linux, UNIX and Windows ».

En 2011, un nouveau logiciel de gestion des données de sauvegarde développé par **Infotel**, « DB2 Merge Backup for Linux UNIX and Windows », est venu compléter la gamme.

Ces accords sont à l'origine du versement de royalties qui contribuent de manière significative à la rentabilité de l'activité Logiciels.

5.4.3. Le support technique

Infotel offre un support technique qui répond 24h/24 et 7j/7 aux questions des clients. Dès l'acquisition d'un produit, un numéro de téléphone direct les met en contact à tout moment avec le support, pour une assistance technique en français ou en anglais.

5.5. PRINCIPAUX MARCHÉS

5.5.1. Le marché des Logiciels et Services en France

Syntec Numérique, dans son communiqué du 3 décembre 2020, analyse ainsi le marché des logiciels et des services en France :

[Bilan 2020 et perspectives 2021 du secteur numérique : le secteur ne ralentit pas autant que prévu

Le secteur numérique s'avère moins impacté par la Covid-19 que prévu, avec une baisse de chiffre d'affaires estimée à -4,6 % en 2020. Une croissance de +1 % est prévue pour 2021, mais ce rebond reste limité et conditionné à l'évolution de la crise sanitaire et à la situation économique des clients.

La résilience du secteur du numérique se confirme

La crise de la Covid-19 devrait moins impacter le secteur du numérique que prévu : une baisse de chiffre d'affaires de -4,6 % est à prévoir pour l'année 2020, soit 2,1 points de moins que la baisse de -6,7 % initialement anticipée en juillet. La situation est contrastée selon les métiers : les éditeurs de logiciels s'en sortent mieux et devraient connaître une croissance de +0,3 % vs 2019, tandis que les ESN (entreprises de services du numérique) afficheront une baisse de CA de -4,2 %. Les activités de conseil en technologies sont plus particulièrement touchées avec un repli de -12,3 % en raison de leur exposition aux secteurs aéronautiques et automobiles durement touchés par la crise Covid-19.

- Conseil en technologies – 12,3 % ;
- Conseil et services – 4,2 % ;
- Edition de logiciels + 0,3 % ;
- Conseil en technologies + 4,4 % ;
- Secteur - 4,6 %.

(Source IDC / Syntec Numérique).

La résilience du secteur se confirme : si on ne note pas encore de reprise nette des appels d'offres, ces derniers se stabilisent. On note ainsi une baisse de 46 % des appels d'offres au troisième trimestre 2020, contre 83 % pour le premier semestre 2020. Le carnet de commandes reste léger (21 % d'amélioration sur le troisième trimestre 2020) mais le book-to-bill (rapport entre les nouvelles commandes prises et les facturations) remonte progressivement : il est positif ou neutre pour 56 % des entreprises au troisième trimestre (contre seulement 20 % au premier semestre) !

Les SMACS (Social-Mobility-Analytics-Cloud) restent les moteurs du marché, avec une croissance nette estimée à 900 millions d'euros en 2020, soit +6,4 % vs 2019. Le cloud reste leader, avec un marché de 6,7 milliards d'euros, en croissance de +12,2 % vs 2019.

En ce qui concerne l'impact sur le marché de l'emploi, la situation est mitigée : 2 entreprises sur 3 dans le secteur numérique disent avoir stabilisé ou augmenté leurs effectifs en 2020. C'est pour les ICT que le risque de suppression d'emplois est le plus important, avec plus de 10 000 postes en danger selon Syntec Numérique. Actuellement, l'ensemble du secteur numérique représente plus de 530 000 emplois, dont 80 % de cadres et 93 % de CDI.

2021 : un rebond limité et disparate selon les secteurs

En 2021, le secteur numérique anticipe une croissance de +1 % au global. Le retour de la croissance s'explique notamment par les dépenses IT qui connaîtront une hausse importante pour 53 % des organisations (clients & prospects) en 2021. Ce rebond reste toutefois limité et conditionné à la situation économique des clients : les renégociations de contrats fournisseurs (donc de pression sur les prix) constitueront la deuxième priorité en matière d'IT pour 60 % des clients des entreprises du numérique, qui ont déjà lancé ou lanceront des projets en ce sens en 2021.

À noter que la situation est disparate selon les secteurs : ce sont les éditeurs de logiciels qui repartiront le plus vite (+3,8 % de croissance) suivis par les ESN (+1,1 % de croissance). Les ICT ayant observé une décroissance plus importante que les autres secteurs cette année, leur rebond sera plus lent et ces entreprises seront toujours en décroissance en 2021, à hauteur de -3,3 %.

Éditeurs de logiciels : une croissance tirée par les logiciels outils et le SaaS

C'est pour les éditeurs de logiciels que la reprise sera la plus rapide : +0,3 % de croissance en 2020 (vs +6,6 % de croissance en 2019) et +3,8 % de croissance anticipée en 2021. La croissance est avant tout stimulée par les logiciels outils (+0,7 % en 2020, +5,1 % prévu en 2021). Les logiciels outils regroupent les outils analytiques, de gestion de données, de développement, d'intégration, d'orchestration et de mise en qualité. Leur bonne santé attendue peut donc être vue à la fois comme le reflet des investissements des donneurs d'ordre dans la data et dans la modernisation de leur patrimoine applicatif. Le modèle du SaaS (hébergement et mise à jour des logiciels

d'exploitation sur des serveurs distants) reste particulièrement dynamique et représente 40 % des nouveaux projets au second semestre 2020. Les 3 leviers prioritaires identifiés pour préserver l'activité en 2020 et 2021 : le renforcement du modèle SaaS, la R&D avec le développement de nouvelles offres et les nouvelles fonctionnalités et la mise en conformité.

- Logiciels outils : 2020 +0,7 % 2021 +5,1 % ;
- Logiciels applicatifs : 2020 +0,4 % 2021 +3,2 % ;
- Logiciels d'infrastructure : 2020 -0,6 % 2021 +3,6 %.

(Source IDC / Syntec Numérique).

ESN : cloud et cybersécurité, les leviers prioritaires de la reprise

Pour les Entreprises de Services du Numérique, c'est le développement de nouvelles offres cloud/SaaS qui constituera le levier principal pour préserver l'activité, suivi de près par le développement des offres autour de la cybersécurité. Le développement des offres Cloud s'intensifie, et devrait atteindre 24,3 % de part de marché du secteur des ESN en 2021, soit une croissance de +14,7 % (vs +5,6 % en 2020).

Le secteur des ESN est le deuxième moins touché par la crise de la Covid-19 : si on observe une baisse de chiffre d'affaires de -4,2 % en 2020, il retrouvera la croissance dès 2021 avec +1,1 % de croissance prévue.

Conseil en Technologies : sauvegarder et transformer l'industrie par la formation

C'est le secteur le plus impacté par la Covid-19 : après avoir connu une croissance de +5 % en 2019, les ICT devraient accuser une baisse de chiffre d'affaires de -12,3 % en 2020. La situation s'améliorera en 2021 avec une décroissance moindre de seulement -3,3 %.

Selon la profondeur de l'impact de la Covid-19 sur les clients des ICT, la reprise sera plus ou moins lente : de 0 à 6 mois pour l'énergie ou les télécoms, de 6 à 12 mois pour l'automobile et plus de 12 mois pour l'aéronautique. Pour maintenir et développer les compétences en France durant ces périodes, l'accent doit être mis sur la formation. 20 000 consultants hautement qualifiés sont toujours en activité partielle dans les ICT avec un impact long terme sur certains bassins d'emploi notamment l'Occitanie, la région PACA ou encore le bassin nantais qui sont liés à l'aéronautique.

Les entreprises du numérique se distinguent par leur politique RSE

Pour la première fois, Syntec Numérique a profité de sa traditionnelle enquête semestrielle pour interroger les entreprises du numérique et leurs clients sur les enjeux RSE. Globalement, les entreprises du numérique se sentent particulièrement concernées : plus de 8 sur 10 parmi elles pensent que les entreprises ont un rôle important à jouer pour faire évoluer les mentalités sur les sujets sociétaux, environnementaux et écologiques. Ce constat est suivi d'effet : 1 entreprise du numérique sur 2 dispose d'un référent RSE et plus d'1 sur 4 réalise des reportings au moins 1 fois par an sur le sujet. Par ailleurs, 30% des entreprises du numérique ont des objectifs RSE clairs, mesurables et communiqués par la direction à l'échelle de l'organisation. Des résultats d'autant plus intéressants qu'ils s'appliquent aussi à des sociétés de taille plus modeste, qui n'ont pas forcément les moyens financiers des grands groupes. L'égalité femmes/hommes est un sujet crucial qui permet de faciliter le recrutement des femmes, encore peu présentes dans le domaine du numérique : 78 % des entreprises ont aligné les salaires des collaborateurs hommes et femmes, à niveau et diplôme équivalent et 74 % ont mis en place une stratégie de diversité et d'égalité à l'embauche. Enfin, la RSE est devenue un enjeu commercial pour le numérique : 50 % des appels d'offres et des réponses à appels d'offres comprennent des éléments de politique RSE.

« Le marché du numérique résiste mieux que la moyenne des secteurs en France, car il est stimulé par la transformation digitale des organisations » souligne Godefroy de Bentzmann, président de Syntec Numérique. « Syntec Numérique avait salué le plan de relance l'économie lors de son annonce, estimant qu'il était à la hauteur de la crise que nous traversons. Les efforts sont conséquents et il faut le saluer ! Pour autant, les résultats ne se font pas encore ressentir dans le quotidien de nos entreprises (notamment les ICT qui sont très touchées par la crise). La formation doit rester une des priorités pour l'année 2021 afin de continuer à miser sur le développement des compétences et préparer l'avenir. »]

La position d'Infotel

Dans le classement TOP 2020 des ESN françaises sur le chiffre d'affaires réalisé en France en 2019, publié par i-Logiciels&Services le 17 juin 2020, **Infotel** apparaît en 26^e position.

5.5.2. Répartition de l'activité d'Infotel

On trouvera ci-dessous les informations plus détaillées sur la répartition de l'activité d'Infotel :

Répartition par activité

k€	2020		2019		2018	
	Montants	%	Montants	%	Montants	%
Services	226 874	96,4	239 918	96,6	223 329	96,4
Logiciels	8 361	3,6	8 470	3,4	8 368	3,6
dont royalties IBM	4 453		4 407		4 343	
Total	235 235	100	248 388	100	231 697	100

Répartition par zone géographique

k€	2020		2019		2018	
	Montants	%	Montants	%	Montants	%
France	211 518	89,9	222 690	89,7	210 455	90,9
Europe (Hors France)	18 704	8,0	20 591	8,3	16 319	7,0
États-Unis	5 013	2,1	5 107	2,0	4 923	2,1
Total	235 235	100	248 388	100	231 697	100

Répartition de l'activité Services par secteur économique

	% CA 2020	% CA 2019	% CA 2018
Banque Finance	41,0 %	36,1 %	38,2 %
Assurances / Retraite	14,2 %	12,5 %	12,5 %
Industries	24,5 %	28,2 %	26,2 %
Services / Transport / Télécoms	17,1 %	21,2 %	21,3 %
Administrations	3,1 %	2,1 %	1,8 %

Répartition du chiffre d'affaires des dix plus gros clients de l'activité Services

CA par Client (k€)	2020	% CA 2020	2019	% CA 2019	2018	% CA 2018
Client N° 1	35 364	15,0 %	45 236	18,2 %	38 741	16,7 %
Client N° 2	27 836	11,8 %	24 997	10,1 %	25 481	11,0 %
Client N° 3	23 217	9,9 %	23 662	9,5 %	24 314	10,5 %
Client N° 4	20 878	8,9 %	16 795	6,8 %	15 763	6,8 %
Client N° 5	13 659	5,8 %	15 534	6,3 %	14 911	6,4 %
Client N° 6	12 291	5,2 %	14 746	5,9 %	14 241	6,1 %
Client N° 7	8 424	3,6 %	11 847	4,8 %	11 588	5,0 %
Client N° 8	8 420	3,6 %	9 196	3,7 %	8 379	3,6 %
Client N° 9	5 893	2,5 %	5 064	2,0 %	5 439	2,3 %
Client N° 10	2 997	1,3 %	4 363	1,8 %	5 157	2,2 %

L'évolution du chiffre d'affaires et du résultat par secteur est exposée au paragraphe 18.2.6.9 « Information sectorielle » en page 127.

La concurrence sur les services

Dans son activité de services, Infotel rencontre, selon le type de contrat, différents acteurs :

- des acteurs internationaux (comme Capgemini, Tata Consultancy Services, Atos, etc.) chez les clients qui recherchent des fournisseurs leur assurant une couverture dépassant le territoire ; Infotel peut répondre à cette concurrence en animant ou en participant à des consortiums permettant d'offrir à ces clients une couverture d'activités et de territoire permettant de couvrir ses besoins ;

- des acteurs nationaux que sont des sociétés de services de plus grande taille comme Sopra-Steria, GFI Informatique, etc. ; **Infotel** sait affronter ces concurrents sur des appels d'offres qu'elle remporte souvent par la pertinence de ses réponses et la qualité de ses solutions ;
- des acteurs locaux ou spécialisés, aux compétences spécifiques sur des logiciels, des solutions, des domaines fonctionnels ou des clients particuliers.

La variété des domaines d'intervention d'**Infotel** fait que la Société ne rencontre pas toujours systématiquement les mêmes concurrents, et le professionnalisme de ses équipes place souvent **Infotel** dans le peloton de tête des fournisseurs préférés de ses clients.

La concurrence sur les logiciels

Dans son activité d'édition de logiciels, les deux principaux concurrents d'**Infotel** sont les grands éditeurs américains : Computer Associates et BMC Software, qui sont aussi les adversaires d'IBM dans sa stratégie de reconquête du segment des logiciels utilitaires des bases de données relationnelles. Leur récent changement d'actionnariat pourrait influencer sur leur positionnement.

Pour l'archivage et la dématérialisation, **Infotel** rencontre à la fois des fournisseurs de matériel, des éditeurs et des intégrateurs, comme, par exemple, EMC, racheté par Dell, (qui a repris Documentum et Legato), et IBM (qui a repris FileNet), et des sociétés de plus petite taille cherchant à tirer profit de la dynamique de ce segment de marché. La double compétence d'**Infotel** (éditeur de logiciels et société de services) est un atout, les clients préférant un interlocuteur unique capable de personnaliser et de mettre en place les solutions.

5.5.3. La position comme éditeur de logiciels

Dans le classement TOP 2020 des éditeurs français de logiciels sur le chiffre d'affaires réalisé en France en 2019, publié par i-Logiciels&Services le 24 juin 2020, **Infotel** apparaît en 98^e position.

5.6. ÉVÉNEMENTS EXCEPTIONNELS

La pandémie de la Covid-19 est un événement exceptionnel qui a frappé l'économie mondiale en 2020. Mais ses impacts sur les comptes 2020 d'**Infotel** sont peu significatifs grâce à la bonne gestion du groupe

Par ailleurs, après avoir maintenu son siège pendant 35 ans dans la tour Gallieni II de Bagnolet, **Infotel** a transféré son siège social dans ses nouveaux locaux de l'immeuble le Valmy situé 4 /16 avenue Léon Gaumont 75020 Paris.

5.7. PROPRIÉTÉ INTELLECTUELLE ET INDUSTRIELLE

Infotel détient les droits de propriété industrielle et intellectuelle de ses logiciels. **Infotel** a mis en place des procédures visant à protéger ses droits, notamment en imposant au personnel ayant accès aux informations patrimoniales de la Société de respecter un engagement de confidentialité dans le cadre d'un règlement intérieur, et en restreignant l'accès aux codes sources des logiciels de la Société. **Infotel** s'appuie sur la réglementation en matière de secret commercial et de droits d'auteur, qui n'offre cependant qu'une protection limitée, pour assurer la protection de ses produits logiciels, de sa documentation et des supports écrits divers. **Infotel** pourra se défendre pour protéger ses droits de propriété industrielle et intellectuelle s'appuyant sur les lois sur les droits d'auteur et les dépôts de marques et de produits, le secret commercial, les accords de confidentialité et les termes des contrats.

La marque **Infotel** et celle de ses produits sont enregistrées en Europe, en Amérique du Nord et dans certains pays asiatiques.

Infotel commercialise les licences, propriété intellectuelle d'**Infotel** en échange du paiement de redevances. Les codes sources des logiciels ont été déposés en France à l'Agence pour la Protection des Programmes.

5.8. POSITION CONCURRENTIELLE

La position concurrentielle du groupe **Infotel** est décrite dans le paragraphe 5.5 « Principaux marchés ».

5.9. RECHERCHE ET DÉVELOPPEMENT, BREVETS ET LICENCES

Durant l'année 2020, le groupe **Infotel** a poursuivi ses efforts de recherche et de développement pour ses activités de Logiciels et de Services.

Pour les Logiciels, les dépenses de recherche et développement ont porté sur des logiciels novateurs :

- Arcsys (plate-forme technologique d'archivage), avec entre autres :
 - la poursuite des travaux d'adaptation des systèmes de chiffrement aux produits permettant de ne rechiffrer que le « Encryption Key Scheme » lors d'un changement d'algorithme ;
 - l'implémentation d'un système de vérification et de validation des signatures électroniques dans les systèmes d'archivage ;
 - la mise en œuvre de bibliothèques de génération de PDF pour les dossiers de preuve des systèmes d'archivage ;
 - l'intégration d'un nouveau format de SIP ;
- la poursuite des recherches et développements sur les autres produits de la gamme **Infotel**, avec entre autres :
 - le développement et l'optimisation d'algorithmes d'analyse automatique des ordres SQL ;
 - les recherches liées au développement d'un Framework de Cluster C permettant d'optimiser les performances ;
 - l'élargissement de la prise en charge native des fonctions scalaires SQL ;
 - l'utilisation d'OpenSSL pour le cryptage et le décryptage des données ;
 - les études pour la prise en charge des bases de données ayant une séquence de classement spécifique pour les comparaisons de chaînes ;
 - les recherches en vue du développement d'un debugger pour les applications z/OS dans un environnement d'émulation IBM-ZDT, afin d'améliorer les performances.

Pour cette activité, les frais de développement se sont élevés en 2020 à 1 473 k€ entièrement portés à l'actif avant imputation du CIR.

Pour les Services, les dépenses de recherche et développement ont porté sur des points variés parmi lesquels on peut citer entre autres :

- la poursuite des recherches dans le domaine de l'auto-classification des brevets permettant à terme de classer automatiquement les brevets en se basant sur leurs textes grâce à des méthodes de Word2Vec et de Doc2Vec, qui sont des réseaux de neurones « monocouches » ;
- le développement d'algorithmes dans le domaine de la prédiction d'incidents sur des plateaux de support avec des techniques et outils de machine learning ;
- la continuation des recherches liées à la conception d'algorithmes et d'outils de traitement d'informations non textuelles dans des documents PDF non structurés.

Pour ces activités de service, les charges de recherche se sont élevées à 1 186 k€, correspondant uniquement aux charges du personnel prises dans le calcul du CIR.

Le tableau ci-dessous récapitule les charges de recherche et développement sur les trois dernières années :

En k€	2020	2019	2018
Frais de développement activés	1 473	1 370	1 826
Frais de développement du logiciel Orlando	1 009	1 162	1 997
Frais de développement comptabilisés en charges	1 186	1 145	1 449
Total frais de recherche et développement	3 668	3 677	5 272

6. STRUCTURE ORGANISATIONNELLE

Au 31 décembre 2020, **Infotel** détient directement 100 % du capital de sa filiale française **Infotel Conseil**, 33,33 % de sa filiale française **Archive Data Software**, 70 % de sa filiale française **OAIO**, 51 % de sa filiale britannique **Infotel UK Consulting Ltd** et 100 % de ses autres filiales étrangères. La société **Infotel Conseil** détient 100 % de **Coach'IS**, elle-même détenant 100 % de la société **Collaboractif Portail Services**. La société **OAIO** détient 100 % d'**Infotel Business Consulting**.

Le périmètre du Groupe, ainsi que les pourcentages de contrôle et d'intérêts sont mentionnés en page 116 dans le paragraphe 18.2.6.6 « Faits caractéristiques et périmètre de consolidation ».

6.1. PLACE DE LA SOCIÉTÉ INFOTEL AU SEIN DU GROUPE

Infotel est la holding animatrice du Groupe, et exerce des activités propres de formation et de conception et de ventes de logiciels. Elle assure aussi la recherche et développement des logiciels du Groupe. **Infotel** détient la propriété intellectuelle de ses logiciels.

Le Comité de direction se partage entre **Infotel** et sa principale filiale de service informatique **Infotel Conseil**, dont le poids dans l'activité économique du Groupe est le plus important de toutes les filiales.

Les résultats propres d'**Infotel** figurent au titre 18.3 « États financiers annuels » en page 131.

6.2. FILIALES

6.2.1. Description et activité des filiales

La société **Infotel** est la société mère d'un Groupe incluant, au 31 décembre 2020, les filiales françaises **Infotel Conseil**, **Infotel Business Consulting**, **Archive Data Software**, **OAIO**, **Coach'IS** et **Collaboractif Portail Services** et quatre filiales étrangères.

L'actionnariat et le contrôle du Groupe sont présentés au titre 16 « Principaux actionnaires » en page 97.

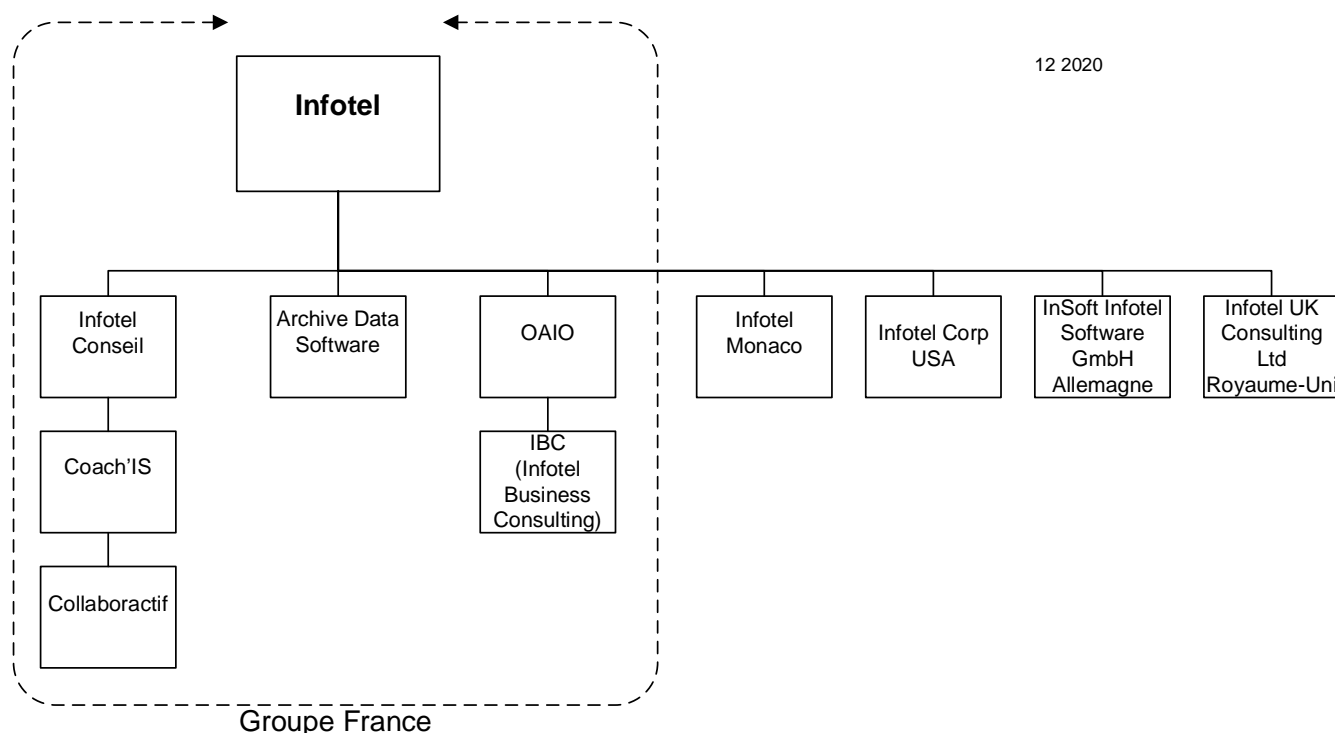

Infotel Conseil exerce les activités de prestation de service informatique du Groupe. Elle est basée à Neuilly-sur-Seine, et exerce son activité en région parisienne, dans l'Ouest et le Centre de la France, depuis ses localisations

de Rennes, Nantes, Le Mans, Orléans, Niort, Brest et Bordeaux, dans le Sud-Ouest depuis son site de Toulouse, dans le Sud-Est depuis ses implantations à Lyon, Dijon, Aix-Marseille et Nice et dans le Nord Est depuis son implantation à Lille.

La société **OAIO** est basée à Neuilly-sur-Seine et exerce une activité de conseil dans le domaine du digital, dans des secteurs en pleine transformation et en recherche d'innovations comme la banque, l'assurance, l'industrie automobile et l'aéronautique.

La société **Infotel Business Consulting** est basée à Neuilly-sur-Seine et exerce une activité de conseil opérationnel auprès des entreprises des secteurs financier, bancaire, assurance et industrie.

La société **Archive Data Software** est basée dans la région lyonnaise et exerce une activité spécialisée dans l'archivage électronique.

Les sociétés **Coach'IS** et **Collaboractif Portail Services** sont basées dans la région lyonnaise et exercent une activité de prestations de service informatiques.

La société **Infotel Monaco** basée en Principauté exerce des activités de service en informatique.

La société **Infotel UK Consulting Ltd** (Newcastle) exerce des activités de prestations de service informatiques au Royaume-Uni.

Les autres filiales étrangères distribuent à l'exportation les logiciels développés par **Infotel** :

- **Infotel Corp.** (Tampa - Floride) assure le support technique aux États-Unis et gère certains distributeurs ;
- **Insoft Infotel Software GmbH** (Düsseldorf) conçoit, développe et commercialise des logiciels techniques, dans le domaine des bases de données DB2 d'IBM.

Les pourcentages de détention du capital et des droits de vote détenus par l'émetteur dans ses filiales sont précisés au paragraphe de l'annexe des comptes consolidés dans la partie 18.2.6.6 « Faits caractéristiques et périmètre de consolidation » en page 116.

6.2.2. Activité d'Infotel Conseil

Le chiffre d'affaires d'Infotel Conseil, détenue à 100 %, s'est élevé à 221 985 k€ pour l'exercice 2020 contre 231 765 k€ au cours de l'exercice précédent, marquant ainsi une baisse de l'ordre de 4,22 %.

Les charges d'exploitation ont diminué de 1,51 %. Elles passent de 212 861 k€ en 2019 à 209 646 k€ en 2020.

Le résultat d'exploitation, qui s'élève à 14 965 k€, représente 6,74 % du chiffre d'affaires pour l'exercice 2020 alors que le résultat d'exploitation de l'exercice précédent s'élevait à 20 134 k€ et représentait 8,69 % du chiffre d'affaires.

Le résultat financier est de 64 k€ contre 106 k€ pour l'exercice précédent.

Après 3 687 k€ d'impôt sur les bénéfices et après déduction de la participation des salariés d'un montant de 1 758 k€, le résultat net comptable s'élève à 9 621 k€ contre 11 460 k€ pour l'exercice précédent.

6.2.3. Activité d'OAIO

La société OAIO, détenue à 70 % par **Infotel**, a réalisé un chiffre d'affaires en 2020 de 4 129 k€ contre 3 475 k€ en 2019, soit une hausse de 18,82 %.

Le résultat d'exploitation de 634 k€ représente 15,35 % du chiffre d'affaires pour l'année 2020 alors que le résultat d'exploitation de l'exercice précédent s'élevait à 592 k€, représentant 17,05 % du chiffre d'affaires.

Après déduction de l'impôt sur les bénéfices d'un montant de 144 k€ et de la participation des salariés de 91 k€, le résultat net comptable s'élève à 400 k€ contre 301 k€ pour l'année précédente.

6.2.4. Activité d'Infotel Business Consulting

La société **Infotel Business Consulting**, détenue à 100 % par **OAIO**, a réalisé un chiffre d'affaires de 4 537 k€ pour l'exercice 2020 contre 4 865 k€ lors de l'exercice précédent soit une baisse de 6,74 %.

Les charges d'exploitation ont diminué de 4,49 %. Elles passent de 4 384 k€ pour l'exercice 2019 à la somme de 4 187 k€ pour l'exercice écoulé.

Le résultat d'exploitation de 515 k€ représente 11,34 % du chiffre d'affaires pour l'exercice 2020, alors que le résultat d'exploitation 2019 s'était élevé à 508 k€, représentant 10,44 % du chiffre d'affaires.

Après déduction de l'impôt sur les bénéfices pour un montant de 130 k€ et de la participation des salariés de 86 k€, le résultat net comptable s'élève à 298 k€ contre 353 k€ pour l'exercice précédent.

6.2.5. Activité de Coach'IS

Coach'IS, détenue à 100 % par Infotel Conseil, a réalisé un chiffre d'affaires en 2020 de 177 k€ et un bénéfice net comptable de 118 k€.

6.2.6. Activité de Collaboratif Portail Services

Collaboratif Portail Services, détenue à 100 % par Coach'IS, a réalisé un chiffre d'affaires en 2020 de 82 k€ et un bénéfice net comptable de 60 k€.

6.2.7. Activité d'Archive Data Software

Archive Data Software, détenue à 33 % par **Infotel**, a réalisé un chiffre d'affaires en 2020 de 998 k€ en augmentation de 3,63 % et un bénéfice net comptable de 3 k€.

6.2.8. Activité d'Infotel Corporation (USA)

La société **Infotel Corporation (USA)**, détenue à 100 %, assure le support technique des logiciels aux États-Unis et gère les relations avec certains distributeurs.

Elle a réalisé un chiffre d'affaires de 560 k€ en 2020, en baisse de 20,23 % (702 k€ en 2019) et une perte de 340 k€ contre 160 k€ pour l'exercice précédent.

6.2.9. Activité d'Infotel Monaco (Monaco)

La société **Infotel Monaco (Monaco)**, détenue à 100 %, a réalisé un chiffre d'affaires de 5 458 k€ en 2020 contre 4 883 k€ lors de l'exercice précédent, marquant ainsi une hausse de 11,76 %. Le résultat de l'activité est un bénéfice de 1 204 k€ contre 1 107 k€ pour l'exercice précédent.

6.2.10. Activité d'Insoft Infotel Software GmbH (Allemagne)

La société **Insoft Infotel Software GmbH (Allemagne)**, détenue à 100 %, a réalisé un chiffre d'affaires de 1 158 k€ en 2020, en hausse de 13,42 % (1 028 k€ en 2019). Le résultat de l'activité est un bénéfice de 456 k€, contre 348 k€ lors de l'exercice précédent.

6.2.11. Activité d'Infotel UK Consulting Ltd

La société **Infotel UK Consulting Ltd (Royaume-Uni)**, détenue à 51 %, a réalisé un chiffre d'affaires de 2 156 k€, en baisse de 35,45 % (3 613 k€ au cours de l'exercice 2019). Le résultat de l'activité est un bénéfice de 253 k€, contre 377 k€ lors de l'exercice précédent.

6.2.12. Autres informations sur les filiales

On trouvera ci-dessous d'autres informations sur les filiales, et en particulier leur chiffre d'affaires et leur résultat.

k€	Infotel Conseil	Infotel Monaco	Infotel corporation	Infotel Business Consulting	OAIO	Coach'IS	Collaboratif Portail Services	Archive Data Software	Insoft Infotel Software GmbH	Infotel UK Consulting Ltd
Capital	20 000	150	0,87	44	133	300	8	150	50	0,057
Capitaux propres (hors capital et avant résultat)	49 678	528	(184)	178	2 031	324	46	10	729	489
Pourcentage de détention	100 %	100 %	100 %	100 %	70 %	100 %	100 %	33 %	100 %	51 %
Valeur d'inventaire 31/12/2020	6 269	128	0,87	1 639	1 699	1 519	8	50	2 000	0,07
Prêts et avances consentis	0	0	0	0	200	0	118	0	0	222
Cautions données en faveur de la filiale	0	0	0	0	0	0	0	0	0	0
Chiffres d'affaires hors taxes	221 985	5 458	560	4 537	4 129	177	82	998	1 158	2 156
Résultat	9 621	1 204	(340)	298	400	118	60	3	456	253
Dividendes encaissés de la filiale	3 000	1 000	0	400	100	0	0	0	450	92,3

Les flux financiers existant entre les sociétés du Groupe sont les suivants :

Frais de gestion	3 120 k€	Facturés par Infotel à Infotel Conseil
Sous-traitance et mise à disposition de personnel par Infotel Conseil à Infotel	2 911 k€	Facturé par Infotel Conseil à Infotel
Royalties Infotel Corporation	373 k€	Facturés par Infotel à Infotel Corp.
Frais Insoft Infotel Software GmbH	8 k€	Facturés par Insoft Infotel Software GmbH à Infotel Corp.
Frais d'assurance responsabilité civile	48 k€	Facturés par Infotel à Infotel Conseil, Infotel Business Consulting, et Infotel Monaco
Avance de trésorerie	200 k€	Avance d'Infotel à OAIO
Avance de trésorerie	223 k€	Avance d'Infotel à Infotel Consulting UK

Tableau de synthèse des contributions des entités consolidées

Valeurs en consolidation (sauf dividendes) en k€	Infotel Conseil	Autres filiales	Infotel	Total consolidé
Actif immobilisé (y compris écarts d'acquisition)	33 985	3 626	18 647	56 258
Endettement financier hors groupe	3	0	0	3
Trésorerie au bilan	84 845	5 738	8 559	99 142
Flux de trésorerie nets totaux	25 844	735	(1 999)	24 580

6.3. ORGANISATION FONCTIONNELLE ET RESSOURCES HUMAINES

La note d'organisation Groupe, élément du système Qualité d'**Infotel**, décrit notamment l'organisation et le fonctionnement du Groupe. Les organes de direction du Groupe assurent les rôles fonctionnels, et la Direction opérationnelle pilote des directions chargées de monter et de réaliser un ensemble d'opérations et ce, dans le respect de la stratégie et des objectifs définis.

6.3.1. Organigramme

Il se présente ainsi :

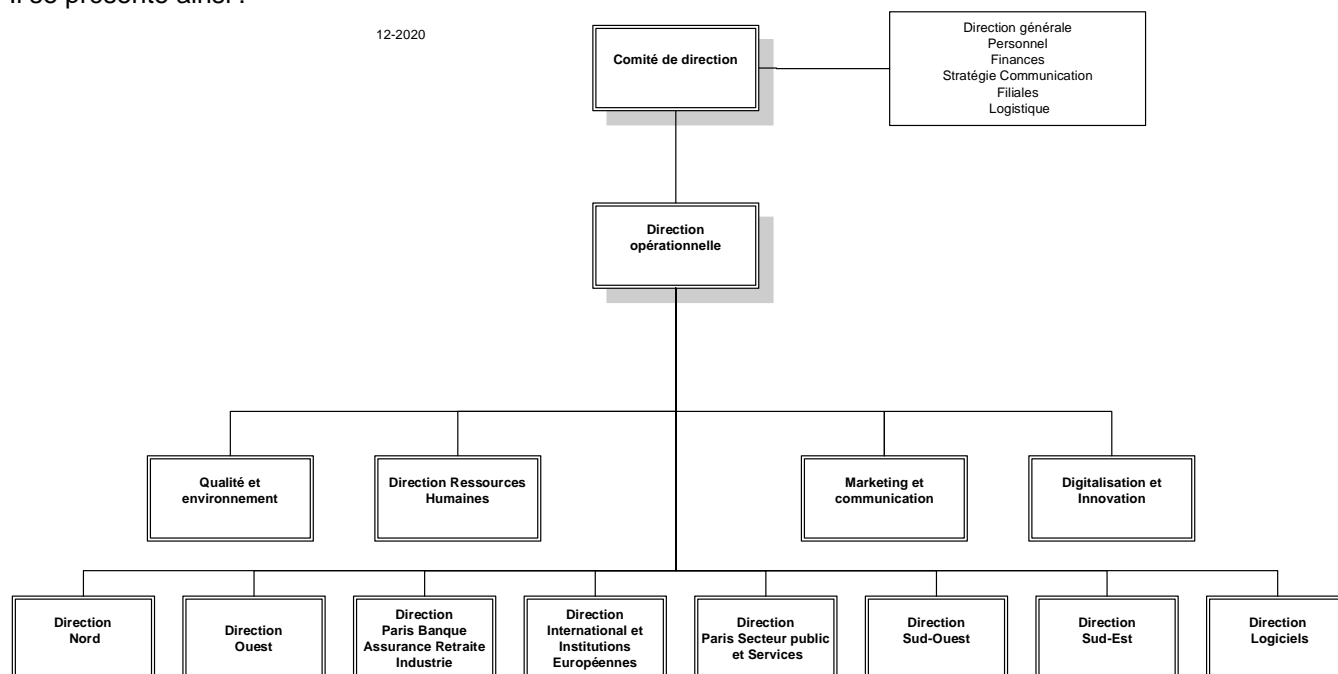

6.3.2. Fonctionnement

Le Comité de direction

Le Comité de direction est l'instance de décision du Groupe.

Ses principaux rôles sont :

- d'étudier les mesures concernant le fonctionnement du Groupe et décider de leur application ;
- de procéder à un examen mensuel du compte-rendu d'activité synthétique, à un examen trimestriel du compte-rendu détaillé des directions opérationnelles, et prendre les décisions permettant d'atteindre les objectifs ;
- de contrôler l'avancement des décisions ;
- de coordonner les actions des diverses entités ;
- de convoquer, le cas échéant, des personnes nécessaires à l'instruction de dossiers ou à la prise de décisions.

Le Comité de direction du Groupe se compose au 31 décembre 2020 de 5 membres, ayant chacun la charge d'une activité fonctionnelle :

- M. Bernard Lafforet, Président-Directeur général ;
- M. Michel Koutchouk, Directeur général délégué chargé de la stratégie, de la communication et de la qualité ;
- M^{me} Josyane Muller, Directeur général délégué chargé des finances ;
- M. Éric Fabretti, Directeur général délégué chargé de l'activité commerciale ;
- M. Jean-François Castella, Directeur chargé des logiciels.

Les membres du Comité de direction se répartissent les fonctions de Direction générale, de Direction du personnel, de Direction financière, de Stratégie, de Qualité, de Communication, de gestion des filiales et de Logistique.

Ainsi, lui est rattachée la Direction financière qui a en charge la gestion de la comptabilité et de la trésorerie du Groupe, ainsi que celle du contrôle de gestion. Ses tâches sont exécutées directement ou à l'aide de cabinets extérieurs.

La Direction opérationnelle

Cette direction est chargée, par l'intermédiaire de ses directions régionales qu'elle coordonne, de concevoir de commercialiser et de rentabiliser toutes les prestations à engagement de résultats (centres de service), d'assistance technique et de formation adaptables aux besoins des clients ainsi que les logiciels.

Elle est aussi chargée de mettre en place la politique commerciale du Groupe, et de s'assurer de sa cohérence entre les diverses directions.

Elle assure les fonctions de gestion du personnel, et de recrutement, ainsi que la gestion opérationnelle et la gestion des filiales. Les dirigeants d'**Infotel** attachent une importance particulière aux ressources humaines. Dans une activité de services et une conjoncture marquée par une exigence croissante d'une clientèle fidèle, il est essentiel pour **Infotel** de s'assurer un recrutement constant de bonne qualité et une fidélité du personnel. **Infotel** y parvient par une politique de ressources humaines dont les éléments principaux sont :

- la motivation de ses collaborateurs auxquels la Société s'efforce de donner la formation nécessaire pour leurs interventions chez les clients, et un plan de carrière leur permettant de bien évoluer au sein du Groupe et d'y faire une plus longue carrière que chez les autres acteurs du secteur, aidant ainsi à préserver l'investissement le plus précieux pour une société de services : l'investissement humain ;
- la technicité à tous les niveaux hiérarchiques qui permet à chacun, débutant ou confirmé, d'effectuer les missions en fournissant une aide effective au client, tout en étant bien suivi par la Société ;
- l'accessibilité à tous les dirigeants que chacun peut consulter quand il le souhaite pour tout problème technique, personnel ou de relations dans le travail.

Les directions régionales et la direction Logiciels

Les directions régionales sont les organes opérationnels du Groupe. Une direction régionale assure de façon autonome tout ou partie des fonctions et métiers du Groupe. La mission générale des directions régionales est de concevoir, commercialiser, réaliser et rentabiliser toutes les prestations à engagement de résultats, de type TMA ou TRA, de formation, d'assistance technique, adaptables aux besoins des clients sur les territoires définis. La direction Logiciels est chargée de la conception, du développement, de la maintenance et du support technique des Logiciels.

Il y a aujourd'hui huit directions :

- la direction Paris Banque, Assurance, Retraite et Industrie ;
- la direction Paris Secteur public et Service ;
- la direction International et Communautés Européennes ;
- la direction Ouest ;
- la direction Sud-Est ;
- la direction Sud-Ouest ;
- la direction Nord ;
- la direction Logiciels.

Les ingénieurs commerciaux sont rattachés aux directions.

6.4. LOCAUX UTILISÉS PAR LE GROUPE

Lieux	Surface en m ²	Type de locaux	Loyer annuel €	Loyer au m ²	Propriétaire ou Mandataire
Infotel 4-16, av. Léon Gaumont 75020 PARIS * Siège – 1 ^{er} , 3 ^e , 4 ^e et 5 ^e étage	4 544	Bureaux	1 499 520	330	SEFAL
Infotel Conseil 13 rue Madeleine Michelis 92200 Neuilly-sur-Seine * Siège – 1 ^{er} , 2 ^e et 4 ^{ème} étage	1 200	Bureaux	522 672	436	Société Michelis
* Nanterre	1 275	Bureaux	365 013	286	FONCIA 4 et 5
* Rennes	844	Bureaux	149 875	178	SCI MABILAND
* Blagnac le Millénaire	5 498	Bureaux	699 009	127	BATIPART MDB
* Balma	1 209	Bureaux	234 937	194	BP Occitane
* Bordeaux – Pessac	326	Bureaux	46 748	143	SCI Physalis/ Pessacinvest
* Nantes-Saint Herblain	758	Bureaux	129 746	171	PFO2
* Lyon	759	Bureaux	124 093	163	Nexity
* Le Mans	762	Bureaux	98 707	130	Foncière Lelièvre
* Mougins	550	Bureaux	113 860	207	ODIM / SCI PFO2
* Aix-en-Provence	1 046	Bureaux	164 843	158	PFO/UNIDELTA
* Brest	548	Bureaux	84 051	153	Groupe Baraine
* Lille-Lezennes	657	Bureaux	96 230	146	TOLEFI
* Lille-Lezennes	352	Bureaux	45 282	129	TOLEFI 2
* Niort	454	Bureaux	36 000	79	SC MK2
* Dijon	-	Domiciliation	840	-	LBA Centre d'affaires
* Orléans	224	Bureaux	35 022	156	Durand Montouché

Aucun équipement n'est financé par des contrats de crédit-bail au 31 décembre 2020.

Pour les filiales étrangères, les locaux sont dans des centres d'affaires ou non significatifs.

Il n'existe pas de lien capitalistique direct ou indirect entre la Société ou ses dirigeants et les propriétaires ou mandataires des locaux loués.

7. EXAMEN DE LA SITUATION FINANCIÈRE ET DU RÉSULTAT

7.1. SITUATION FINANCIÈRE

Au cours des deux derniers exercices, le Groupe a financé son activité opérationnelle et ses investissements principalement grâce aux flux de trésorerie provenant de l'exploitation.

Aux 31 décembre 2019 et 2020, le Groupe détenait des disponibilités et équivalents de disponibilités pour respectivement 74,6 M€ et 99,1 M€. En 2020, les disponibilités et équivalents de disponibilités sont détenus pour 359 k€ d'entre eux en dollars, 1 008 k€ d'entre eux en livres Sterling et pour 97 775 k€ en euros.

L'activité a généré un flux net de trésorerie positif de 39 150 k€ grâce à une gestion maîtrisée dans un contexte de légère baisse d'activité et un raccourcissement du délai client. Cette trésorerie a été utilisée pour acquérir des immobilisations pour 4 374 k€.

Les flux de trésorerie liés aux opérations de financement concernent principalement la distribution de dividendes pour 7 068 k€ après élimination des actions propres.

7.2. RÉSULTAT

7.2.1. Groupe

Le chiffre d'affaires du Groupe s'est élevé à 235 235 k€ pour l'exercice 2020 contre 248 388 k€ au cours de l'exercice précédent, marquant ainsi une diminution de 5,30 %.

L'année 2020 a été marquée par une baisse de 5,44 % de l'activité Services (96,45 % du CA) qui passe de 239 918 à 226 874 k€, et une baisse de l'activité Logiciels de 1,29 % (3,41 % du CA) qui passe de 8 470 k€ à 8 361 k€.

Les charges opérationnelles courantes ont diminué de 3,32 %. Elles passent de 225 960 k€ en 2019 à 218 485 k€ en 2020.

Le résultat opérationnel courant s'élève à 16 750 k€ et représente 7,12 % du chiffre d'affaires alors qu'il s'élevait à 22 428 k€ en 2019 et représentait 9,03 % du chiffre d'affaires, soit une baisse de 1,91 point.

Hors application de la norme IFRS 2 (actions gratuites), les charges de personnel seraient minorées de 4,5 M€ contre 3,5 M€ en 2019 (déductions faites du montant des actions gratuites attribuées aux managers clés du Groupe), le résultat opérationnel courant s'établirait à 21,3 M€ et la marge opérationnelle courante ressortirait à 9,0 % du chiffre d'affaires.

Le résultat financier est de (522) k€ contre (168) k€ pour l'exercice précédent lié à l'application de la norme IFRS 16 (locations).

Après déduction de l'impôt sur les bénéfices pour un montant de 7 653 k€, le résultat net part du Groupe consolidé s'élève à 9 416 k€ contre 12 929 k€ pour l'exercice précédent.

7.2.2. Société mère

La société mère **Infotel** a une activité de création, de développement et de vente de logiciels en France et à l'étranger.

Holding animatrice du Groupe, elle tire aussi ses ressources des redevances de concession de logiciels conformément à son accord de distribution avec IBM, des dividendes en provenance de ses filiales et de la part lui revenant des produits financiers résultant de la gestion de la trésorerie du Groupe.

Le chiffre d'affaires de l'exercice 2020 s'élève à 9 785 k€, en baisse de 1,57 % à 9 941 k€ en 2019.

Les charges d'exploitation ont baissé de 3,24 %. Elles passent de 9 049 k€ en 2019 à 8 756 k€ en 2020.

Le résultat d'exploitation passe de 2 267 k€ à 2 504 k€, et le résultat financier ressort à 4 557 k€ alors qu'il s'élevait à 9 894 k€ pour l'exercice précédent.

Le résultat courant s'élève à 7 062 k€ contre 12 161 k€ pour l'exercice précédent.

Le résultat exceptionnel est de 1 195 k€ en 2020, alors qu'il était nul en 2019.

Le montant de l'impôt sur les bénéfices est de 661 k€, tenant compte d'un crédit d'impôt recherche de 508 k€.

Enfin le bénéfice de l'exercice clos le 31 décembre 2020 ressort à 7 596 k€ contre 11 834 k€ pour l'exercice précédent.

L'évolution de l'activité de la société mère **Infotel**, correspondant à l'édition de logiciels, est indiquée au paragraphe 5.5.2 « Répartition de l'activité d'Infotel » en page 39, ainsi qu'au paragraphe 18.2.6.9 « Information sectorielle » en page 127.

7.2.3. Stratégie ou facteur de nature gouvernementale

Il n'existe à notre connaissance aucune stratégie ou facteur de nature gouvernementale, économique, budgétaire, monétaire ou politique ayant influé sensiblement ou pouvant influencer sensiblement, de manière directe ou indirecte, sur les opérations du Groupe.

7.3. CAPITAUX PROPRES

Les capitaux propres – part du Groupe s'élèvent au 31 décembre 2020 à la somme de 97 892 k€.

La variation des capitaux propres part du Groupe de 5 791 k€ s'explique par les éléments suivants :

- résultat 2020 : + 9 416 k€ ;
- distribution de dividendes de l'assemblée du 20 mai 2020 : - 7 068 k€ ;
- variation de capital : néant ;
- variation des primes liées au capital : néant ;
- variation de la réserve de conversion : + 20 k€ ;
- impact des mouvements sur actions propres : - 9 k€ ;
- variation actuarielle : - 111 k€ ;
- attributions actions gratuites : + 3 785 k€ ;
- autres variations : - 242 k€.

8. TRÉSORERIE ET CAPITAUX

L'activité des sociétés du Groupe a généré des flux de trésorerie positifs qui ont permis le financement d'acquisitions d'immobilisations pour 4 412 k€ en 2020 contre 4 652 k€ en 2019, ainsi que la distribution de dividendes aux actionnaires de la société mère à hauteur de 7 068 k€ en 2020 contre 10 646 k€ en 2019.

Le Groupe estime qu'il dispose d'un fonds de roulement suffisant pour assurer ses engagements à court terme. La Société n'est pas endettée et il n'est pas prévu de recours à l'endettement.

Les informations détaillées concernant les capitaux propres et les flux de trésorerie figurent au chapitre 18 « Informations financières concernant l'actif et le passif, la situation financière et les résultats de l'émetteur » en page 100.

Les informations relatives aux délais de paiement pour la société **Infotel SA** sont exprimées dans les tableaux ci-dessous :

Factures reçues et émises non réglées à la date de clôture de l'exercice dont le terme est échu (tableau prévu au I de l'article D. 441-4 du Code de Commerce)

En euros	Article D. 441-4 I.-1° : Factures <i>reçues</i> non réglées à la date de clôture de l'exercice dont le terme est échu					
	0 jour (indicatif)	1 à 30 jours	31 à 60 jours	61 à 90 jours	91 jours et plus	Total (1 jour et plus)
(A) Tranches de retard de paiement						
Nombre de factures concernées						0
Montant total des factures concernées (TTC)						
Pourcentage du montant total des achats de l'exercice (TTC)						
(B) Factures exclues du (A) relatives à des dettes et créances litigieuses ou non comptabilisées						
Nombre des factures exclues			0			
Montant total des factures exclues (préciser : HT ou TTC)			0			
C) Délais de paiement de référence utilisés (contractuel ou délai légal - article L. 441-6 ou article L. 443-1 du code de commerce)						
Délais de paiement utilisés pour le calcul des retards de paiement	Délais contractuels : Délais légaux : 45 jours					
	Article D. 441-4 I.-2°: Factures <i>émises</i> non réglées à la date de clôture de l'exercice dont le terme est échu					
	0 jour (indicatif)	1 à 30 jours	31 à 60 jours	61 à 90 jours	91 jours et plus	Total (1 jour et plus)
(A) Tranches de retard de paiement						
Nombre de factures concernées						9
Montant total des factures concernées (TTC)		0	593 693	0	640 510	1 234 203
Pourcentage du chiffre d'affaires de l'exercice (TTC)		0,00 %	9,16 %	0,00 %	9,89 %	19,05 %
C) Délais de paiement de référence utilisés (contractuel ou délai légal - article L. 441-6 ou article L. 443-1 du code de commerce)						
Délais de paiement utilisés pour le calcul des retards de paiement	Délais contractuels : Délais légaux : 60 jours					

**Factures reçues et émises ayant connu un retard de paiement au cours de l'exercice
(tableau prévu au II de l'article D. 441-4 du Code de commerce)**

En euros	Article D. 441-4 II : Factures <i>reçues</i> ayant connu un retard de paiement au cours de l'exercice					
	0 jour (indicatif)	1 à 30 jours	31 à 60 jours	61 à 90 jours	91 jours et plus	Total (1 jour et plus)
(A) Tranches de retard de paiement						
Nombre cumulé de factures concernées						54
Montant cumulé des factures concernées (TTC)		455 964	33 105	0	734	489 803
Pourcentage du montant total des factures reçues dans l'année (TTC)		5,58 %	0,41 %	0,00 %	0,01 %	6,00 %
(B) Factures exclues du (A) relatives à des dettes et créances litigieuses ou non comptabilisées						
Nombre des factures exclues						0
Montant total des factures exclues (TTC)						0
(C) Délais de paiement de référence utilisés (contractuel ou délai légal - article L. 441-6 ou article L. 443-1 du code de commerce)						
Délais de paiement utilisés pour le calcul des retards de paiement	Délais contractuels : Délais légaux : 45 jours					
	Article D. 441-4 II : Factures <i>émises</i> ayant connu un retard de paiement au cours de l'exercice					
	0 jour (indicatif)	1 à 30 jours	31 à 60 jours	61 à 90 jours	91 jours et plus	Total (1 jour et plus)
(A) Tranches de retard de paiement						
Nombre cumulé de factures concernées						19
Montant cumulé des factures concernées (TTC)		796 815	262 013	0	-73 731	985 097
Pourcentage du montant total des factures émises dans l'année (TTC)		12,30 %	4,04 %	0,00 %	-1,14 %	15,20 %
(B) Factures exclues du (A) relatives à des dettes et créances litigieuses ou non comptabilisées						
Nombre des factures exclues						0
Montant total des factures exclues (TTC)						0
(C) Délais de paiement de référence utilisés (contractuel ou délai légal - article L. 441-6 ou article L. 443-1 du code de commerce)						
Délais de paiement utilisés pour le calcul des retards de paiement	Délais contractuels : 60 jours Délais légaux :					

9. ENVIRONNEMENT RÉGLEMENTAIRE

L'environnement réglementaire dans lequel **Infotel** exerce ses activités est décrit aux paragraphes suivants :

- 3.4 : « Risques juridiques » ;
- 4.1.4 : « Siège social, forme juridique et législation applicable » ;
- 15.7.2.3 : « Droits de l'Homme » ;
- 15.7.2.4 : « Anti-corruption » ;
- 15.7.2.5 : « Lutte contre l'évasion fiscale » ;
- 15.7.2.6 : « Données personnelles – Conformité au Règlement européen RGPD ».

10. INFORMATIONS SUR LES TENDANCES

10.1. TENDANCES DEPUIS LA FIN DE L'EXERCICE 2020

Le démarrage de l'année 2021 s'est effectué dans la continuité de la fin de l'année 2020.

Comme le *Syntec Numérique* l'a annoncé dans son communiqué de presse du 3 décembre 2020, une croissance de +1 % est prévue pour 2021, mais ce rebond reste limité et conditionné à l'évolution de la crise sanitaire et à la situation économique des clients.

La situation est variable selon les secteurs : le secteur Banque / Finance poursuit sa progression avec plus de 41 % du chiffre d'affaires Services, profitant à plein de la digitalisation des processus, alors que l'Industrie représente maintenant moins de 23 % de ce même chiffre d'affaires. Le secteur des Services / Transports reste aux alentours de 17 %, en attente de la reprise du transport aérien. La répartition régionale reste inégale, avec une croissance dans l'Ouest, où le recrutement reprend avec la disparition de l'intercontrat, alors que la situation du Sud-Ouest reste préoccupante dans l'attente d'un redémarrage chez Airbus qui prendra plusieurs années. Le taux d'intercontrats reste à un niveau maîtrisé (inférieur à 3,5 %), et le recrutement affiche un objectif de 500 nouveaux embauchés pour la fin du prochain exercice. Les équipes commerciales sont toujours actives malgré les conditions (il n'est pas facile de prospecter en télétravail) ce qui permet de gagner de nouveaux comptes et de nouveaux référencements.

Comme indiqué au paragraphe « Calendrier de communication financière » en page 163, le communiqué sur chiffre d'affaires et les tendances du premier trimestre 2021 sera diffusé le 20 mai au soir.

10.2. TENDANCES POUR L'EXERCICE 2021

Infotel dispose d'excellents atouts au sein de ses deux pôles d'activité Services et Logiciels, une trésorerie confortable, une absence d'endettement et un positionnement fort chez ses clients.

En 2021, le Groupe entend consolider ses positions commerciales chez Airbus, PSA (Stellantis), Air France ou encore au sein de l'EPO (European Patent Office).

Par ailleurs, l'accélération du développement commercial initié fin 2019 commence à porter ses fruits avec de nouveaux référencements dans la Banque et l'Industrie et la signature de nouveaux contrats notamment avec AG2R. De plus, la réouverture progressive des vols aériens devrait permettre d'intensifier le développement commercial pour Orlando. Malgré le fort ralentissement dans le secteur aérien, plusieurs contrats ont été remportés pour Orlando, la solution logicielle développée à destination de la documentation technique et de la maintenance des avions. Ainsi, **Infotel** a signé avec de grandes références du secteur comme le groupe American Airlines, Flyadeal (filiale de Saudia), la compagnie américaine Spirit Airlines, et, en début d'année, Emerald Airlines.

Fort de ces éléments favorables et d'une relation de confiance réaffirmée avec ses grands clients, malgré le manque de visibilité lié à la crise sanitaire en cours, **Infotel** anticipe une reprise de sa croissance en 2021, d'abord modérée au 1^{er} semestre 2021 puis en accélération en seconde partie de l'année. Sur l'exercice 2021, sauf aggravation de la situation sanitaire, **Infotel** vise ainsi un chiffre d'affaires et une rentabilité opérationnelle à des niveaux comparables à ceux enregistrés en 2019.

11. PRÉVISIONS OU ESTIMATIONS DU BÉNÉFICE

La Société ne présente aucune prévision ou estimation de ses bénéfices futurs.

12. ORGANES D'ADMINISTRATION, DE DIRECTION ET DE SURVEILLANCE ET DIRECTION GÉNÉRALE

12.1. ORGANES D'ADMINISTRATION, DE DIRECTION, DE SURVEILLANCE

12.1.1. Composition des organes d'administration et de direction générale

L'administration de la Société est confiée à un Conseil d'administration qui comprend actuellement 6 membres. Le mandat des administrateurs est d'une durée de six ans renouvelable, excepté le mandat de l'administrateur représentant les salariés d'une durée de 3 ans. Le Conseil d'administration s'est réuni 11 fois au cours de l'exercice 2020. Le taux d'assiduité à ces réunions a été de 100 % en prenant en compte les participants ayant le droit de vote.

Au 31 décembre 2020, le Conseil d'administration se compose comme suit :

Nom et prénom du membre	Date de première nomination	Date d'échéance du mandat	Fonction principale exercée dans la société	Fonction principale exercée en dehors de la société	Autres mandats et fonctions exercés dans toute société
Bernard Lafforet	31 décembre 1979	AG statuant sur les comptes 2023	Président-Directeur général	Néant	« President –Director » d'Infotel Corp. « Président Administrateur délégué » d'Infotel Monaco
Michel Koutchouk	3 juin 1982	AG statuant sur les comptes 2023	Directeur général délégué	Néant	« Director » d'Infotel Corp. Représentant permanent d'Infotel, administrateur d'Infotel Conseil
Josyane Muller	23 mai 2006	AG statuant sur les comptes 2023	Directeur général délégué	Néant	Président d'Infotel Conseil,
Hélène Kermorgant	20 mai 2015	AG statuant sur les comptes 2023	Néant	Néant	Néant
Alain Hallereau	29 mai 2019	AG statuant sur les comptes 2024	Néant	Néant	Néant
Dominique Mazurier	20 novembre 2020	AG statuant sur les comptes 2023	Salarié, Directeur de projet	Néant	Néant

Au 31 décembre 2020 l'équipe dirigeante du Groupe se compose de quatre membres :

- M. Bernard Lafforet, Président-Directeur général, normalien, agrégé de mathématiques, a fondé **Infotel** après dix ans de recherche au CNRS ; son mandat vient à expiration à l'issue de l'Assemblée générale appelée à statuer sur les comptes de l'exercice clos le 31 décembre 2023 ;
- M. Michel Koutchouk, Administrateur et Directeur général délégué, diplômé de l'IEP Paris et ingénieur Arts et Métiers, a rejoint M. Lafforet pour créer **Infotel** après dix années passées à la Direction informatique d'Air France ; son mandat vient à expiration à l'issue de l'Assemblée générale appelée à statuer sur les comptes de l'exercice clos le 31 décembre 2023 ;
- M^{me} Josyane Muller, Directeur général délégué, diplômée de l'ISIN-ESSTIN de Nancy, a rejoint **Infotel** en 1985 après dix-huit années dans des SSII dont neuf chez Cap Gemini en qualité de Directeur d'agence ; son mandat vient à expiration à l'issue de l'Assemblée générale appelée à statuer sur les comptes de l'exercice clos le 31 décembre 2023 ;
- M. Éric Fabretti, Directeur général délégué, titulaire d'une maîtrise informatique de Paris V, a rejoint **Infotel** en 1996 après douze années dans les services informatiques dont deux pour le compte de Sopra et dix pour son propre compte ; son mandat vient à expiration à l'issue de l'Assemblée générale appelée à statuer sur les comptes de l'exercice clos le 31 décembre 2023.

L'expérience et les compétences de M^{me} Hélène Kermorgant sont décrites au chapitre « Le Conseil d'administration » en page 62.

L'ensemble de ces personnes a pour adresse professionnelle, le siège social de la Société.

L'expertise et l'expérience, en matière de gestion, de ces personnes résultent des différentes fonctions salariées et/ou de direction qu'elles ont précédemment exercées et/ou qu'elles continuent à exercer au sein d'autres sociétés ou d'organes divers.

Il n'existe entre les personnes listées ci-dessus aucun lien familial.

Durant les cinq dernières années, aucune des personnes visées au chapitre 12 page 56 n'a exercé de mandats dans des sociétés autres que celles du Groupe qui sont, pour certaines, sorties du périmètre du Groupe ou ont été absorbées.

M. Bernard Lafforet est « président administrateur-délégué » de la société Infotel Monaco et « president-director » d'Infotel Corporation.

M. Michel Koutchouk exerce les fonctions de « director » d'Infotel Corporation, de représentant permanent d'**Infotel**, administrateur d'Infotel Conseil.

M^{me} Josyane Muller exerce les fonctions de président de la société Infotel Conseil.

M. Éric Fabretti exerce les fonctions de président de la société Infotel Business Consulting. Il est « director » d'Infotel UK Consulting Ltd, président d'OAIO, président de Coach'IS et gérant de Collaboratif Portail Services.

Aucune de ces personnes, au cours des cinq dernières années, n'a fait l'objet d'une condamnation pour fraude, n'a été associée, en qualité de dirigeant ou administrateur, à une faillite ou mise sous séquestre, n'a fait l'objet d'une interdiction de gérer, ni n'a fait l'objet d'incriminations ou de sanctions publiques officielles prononcées par des autorités statutaires ou réglementaires.

Il est difficile dans l'état actuel de la composition du conseil d'administration constitué de trois membres fondateurs par ailleurs dirigeants opérationnels de la société de prévoir un renouvellement échelonné de leurs mandats. Pour faciliter l'échelonnement des mandats, **Infotel** étudiera la possibilité d'organiser un échelonnement des renouvellements des mandats des administrateurs lors de la prochaine échéance de fin de mandat au titre de la Recommandation R9 du Code Middlednext ou justifiera la non application de cette recommandation selon le principe « appliquer ou expliquer ».

La nomination d'un deuxième Administrateur indépendant en la personne de M. Alain Hallereau, par l'assemblée annuelle du 29 mai 2019, appelée à statuer sur les comptes 2018, a permis de compléter le Conseil d'administration d'un membre dont la date de fin de mandat est différente de celle des autres administrateurs, générant ainsi un échelonnement du renouvellement des mandats.

12.2. CONFLITS D'INTÉRÊTS

À l'exception de la détention d'un nombre important d'actions par les personnes visées au paragraphe 12.1.1, la Société n'a pas connaissance de conflit d'intérêt existant ou potentiel entre elle et ces personnes.

Il n'existe pas de contrat de service liant les membres des organes d'administration ou de direction à la Société ou à ses filiales et prévoyant l'octroi d'avantages au terme d'un tel contrat.

13. RÉMUNÉRATION ET AVANTAGES

13.1. RÉMUNÉRATIONS DES DIRIGEANTS

Les rémunérations de toute nature versées, durant les trois exercices écoulés, à chaque mandataire social, sont les suivantes, sur base brute avant impôts :

en euros	2020	2019	2018
Bernard Lafforet	216 000	216 000	216 000
Michel Koutchouk	197 808	196 064	196 064
Josyane Muller	192 000	192 000	192 000
Éric Fabretti	210 000	210 000	210 000

Toutes les rémunérations ci-dessus sont allouées au titre d'un mandat social.

Monsieur Michel Koutchouk a bénéficié, au cours des trois derniers exercices, d'un avantage en nature au titre de la mise à disposition d'un véhicule.

Au titre des exercices clos les 31 décembre 2018, 2019 et 2020, aucune rémunération proportionnelle, variable ou exceptionnelle ou jeton de présence n'a été alloué aux dirigeants.

Il est observé qu'aucun de ces mandataires sociaux ne perçoit d'autre rémunération ou d'avantage en nature dans les sociétés contrôlées par **Infotel** au sens de l'article L. 233-16 du Code de Commerce.

Aucune option de souscription ou options d'achat d'actions, ni aucun instrument donnant accès au capital n'a été attribué à des mandataires sociaux.

Aucun prêt, ni garantie n'a été accordé en faveur des mandataires sociaux.

Il n'existe pas d'engagement de quelque nature que ce soit, pris par la Société au bénéfice de ses mandataires sociaux, correspondant à des éléments de rémunération, de prestation de service, à des indemnités ou des avantages dus ou susceptibles d'être dus à raison de la prise, de la cessation ou du changement de ces fonctions ou postérieurement à celles-ci.

Le « Rapport spécial des Commissaires aux comptes sur les conventions réglementées » repris dans le paragraphe 18.4.3 en page 152 ne fait mention d'aucune convention réglementée.

13.2. ENGAGEMENTS DE RETRAITE ET AUTRES AVANTAGES AU PERSONNEL

Les indemnités légales et conventionnelles sont provisionnées pour chacun des salariés présents au 31 décembre 2020 en fonction de son ancienneté théorique le jour de son départ en retraite, conformément à la méthode des unités de crédit projetées.

L'engagement relatif au versement d'une prime pour 10 ans d'ancienneté a aussi été provisionné dans les mêmes conditions à compter du 1^{er} janvier 2004.

Les engagements de retraite comme ceux au titre du versement de la prime d'ancienneté sont calculés en retenant les critères suivants :

- Turn-over pour les salariés de moins de 56 ans :
 - 13 % pour les employés d'Infotel Conseil, IBC et OAIO ;
- Turn-over pour les salariés de plus de 56 ans :
 - 0,4 % pour l'ensemble des employés du Groupe ;
- Taux d'actualisation : 0,42 % pour les engagements de retraite (0,79 % en 2019) et 0,22 % pour la prime d'ancienneté de 10 ans (0,68 % en 2019) ;
- Âge de départ : 65 ans ;
- Taux d'accroissement des salaires pour les salariés de moins de 56 ans : 2,5 % ;
- Pas d'accroissement des salaires prévu pour les salariés de plus de 56 ans ;
- Taux de charges patronales retenu : 45 %.

Aux 31 décembre 2019 et 2020, le montant global de la provision pour indemnités de retraite du Groupe s'élève respectivement à 3 084 k€ et 3 744 k€, charges sociales incluses. Au 31 décembre 2019 et 2020, ces engagements ont fait l'objet d'une couverture d'assurance pour respectivement 110 k€ et 17 k€.

Aux 31 décembre 2019 et 2020, les provisions liées à la prime d'ancienneté de dix ans se sont élevées respectivement à 475 k€ et 536 k€.

14. FONCTIONNEMENT DES ORGANES D'ADMINISTRATION ET DE DIRECTION

14.1. MANDATS ET CONTRATS DE SERVICE

Les dates d'expiration des mandats des administrateurs sont indiquées au paragraphe 12.1.1 en page 56. Il n'existe pas de contrat de service liant les membres des organes d'administration et de direction à l'émetteur.

14.2. GOVERNEMENT D'ENTREPRISE ET COMITÉS

Ces informations figurent au paragraphe 14.5 « Rapport du Conseil d'administration sur le gouvernement d'entreprise » en page 61.

14.3. LIMITATIONS DES POUVOIRS DU DIRECTEUR GÉNÉRAL

Aucune limitation de pouvoirs du Directeur général n'est prévue par les statuts ou le Conseil d'administration. En conséquence, le Directeur général est investi, dans la limite de l'objet social, des pouvoirs les plus étendus pour agir au nom de la Société.

14.4. AUTRES INFORMATIONS SUR LE GOUVERNEMENT D'ENTREPRISE

En complément des informations ci-dessus, les précisions suivantes sont apportées :

- Nombre d'administrateurs indépendants : 2.
- Nombre d'administrateurs élus par les salariés : 1.
- Rémunération annuelle des administrateurs (ex « Jetons de présence ») : 3 k€ au profit des administrateurs indépendants, conformément à la recommandation n°10 du Code Middenext, portée à 6 k€ au titre de l'année 2020 en raison de la nomination d'un deuxième administrateur indépendant.
- Comité d'audit : missions du Comité d'audit exercées par les membres du Conseil d'administration.
- Comité des rémunérations : néant.
- Parité homme-femme : 2 femmes et 3 hommes (administrateur représentant les salariés non compris).

La Société se conforme au régime de gouvernement d'entreprise en vigueur en France, tel qu'elle se réfère au Code Middenext dont les modalités d'applications sont énoncées dans le rapport sur le contrôle interne.

Conformément à la Recommandation n°3 du Code Middenext, qui recommande la nomination de deux administrateurs indépendants au sein du Conseil, un second administrateur indépendant au Conseil a été nommé en la personne de M. Alain Hallereau, par l'Assemblée générale mixte du 29 mai 2019.

14.5. RAPPORT DU CONSEIL D'ADMINISTRATION SUR LE GOUVERNEMENT D'ENTREPRISE

Rapport du Conseil d'administration sur le gouvernement d'entreprise prévu par l'article L. 225-37 du Code de commerce au titre de l'exercice clos le 31 décembre 2020

(Ordonnance 2017-1162 du 12 juillet 2017 et décret 2017-1174 du 18 juillet 2017, pris en application de la loi 2016-1691 du 9 décembre 2016 dite Loi Sapin 2)

Introduction : rappel des obligations légales

Conformément aux dispositions de l'article L. 225-37 (SA à Conseil d'administration) ou L. 225-68 (pour les SA à Directoire et CS) du Code de commerce, l'objet de ce rapport est de rendre compte des conditions de préparation et d'organisation des travaux du conseil ainsi que des limitations de pouvoir du Directeur général.

Ce rapport a vocation à remplacer l'ancien rapport du président sur les procédures de contrôle interne, suite à l'entrée en vigueur de la loi Sapin 2. Les informations de l'ancien rapport relatives aux procédures de contrôle interne sont basculées dans le rapport de gestion et au paragraphe 3.7 du présent document.

Ce rapport a été préparé avec l'appui des services financiers et a été approuvé par le Conseil d'administration dans sa séance du 21 avril 2021.

La société **Infotel** se réfère au Code de gouvernement d'entreprise Middlednext pour les valeurs moyennes et petites de décembre 2009, disponible à l'adresse internet suivante : http://www.middlednext.com/IMG/pdf/Code_de_gouvernance_site.pdf, ci-après le Code de référence.

Par séance en date du 10 mars 2010, le Conseil d'administration a décidé de changer de code de référence en matière de gouvernement d'entreprise et d'adopter le Code Middlednext qui correspond davantage aux enjeux, à la taille du Groupe, à la composition de l'équipe dirigeante et au fort degré d'implication de ses membres (dirigeants actionnaires).

Le Conseil a pris connaissance des éléments présentés dans la rubrique « points de vigilance » du Code de référence.

S'agissant de la rémunération de ses mandataires dirigeants, point important du Code de référence, il doit être précisé que la société **Infotel** a toujours adopté une politique exemplaire de rémunération et d'avantage de ses dirigeants-administrateurs. Ceux-ci ne bénéficiant d'aucune rémunération proportionnelle, variable ou exceptionnelle, ni avantages tels que : rémunération annuelle des administrateurs (ex jeton de présence), option de souscription ou option d'achat d'actions, instrument donnant accès au capital, actions gratuites ou indemnité de départ.

Conformément aux dispositions de l'alinéa 7 de l'article L.225-37 du Code de commerce, le présent rapport précise les dispositions du Code Middlednext qui ont été écartées et les raisons de ce choix.

Gouvernement d'entreprise

L'équipe dirigeante

L'équipe dirigeante du Groupe se compose au 31 décembre 2020 de 4 membres :

- M. Bernard Lafforet, Président-Directeur général, normalien, agrégé de mathématiques, a fondé **Infotel** après dix ans de recherche au CNRS ;
- M. Michel Koutchouk, Administrateur et Directeur général délégué, diplômé de l'IEP Paris et ingénieur Arts et Métiers, a rejoint M. Lafforet pour créer **Infotel** après dix années passées à la Direction informatique d'Air France ;
- M^{me} Josyane Muller, Directeur général délégué, diplômée de l'ISIN-ESSTIN de Nancy, a rejoint **Infotel** en 1985 après dix-huit années dans des SSII dont neuf chez Cap Gemini en qualité de Directeur d'agence ;
- M. Éric Fabretti, Directeur général délégué chargé de l'activité commerciale, titulaire d'une maîtrise informatique de Paris V, non administrateur.

Le Conseil d'administration

Le Conseil d'administration se compose ainsi :

- M. Bernard Lafforet, Président-Directeur général ;
- M. Michel Koutchouk, Administrateur et Directeur général délégué ;
- M^{me} Josyane Muller, Administrateur et Directeur général délégué ;
- M^{me} Hélène Kermorgant, Administrateur ;
- M. Alain Hallereau, Administrateur.
- M. Dominique Mazurier, Administrateur représentant les salariés.

Diplômée de l'École Supérieure de Gestion, Madame Hélène Kermorgant, actuellement associée chez RSM Paris, Expert-comptable et Commissaire aux comptes, a exercé pendant toute sa carrière professionnelle des fonctions de Commissaire aux Comptes et d'Expert-comptable notamment en tant que Directrice financière adjointe d'une société d'économie mixte locale de 1994 à 1999 et depuis lors en tant que Directrice de mission puis associée chez COREVISE- RSM Paris. Elle a été professeure à l'Université Paris Dauphine ainsi que formatrice auprès de la Compagnie Nationale des Commissaires aux Comptes.

M. Alain Hallereau est titulaire d'un DEA d'informatique, il a rejoint la Direction pour créer **Infotel** après sept années dans les services informatiques de sociétés industrielles et deux chez Cap Gemini. Il a cessé ses fonctions salariées et d'Administrateur d'**Infotel** en mai 2012.

M. Dominique Mazurier est titulaire d'un DUT Génie Électrique et d'une formation d'informatique Control Data. Depuis 1983 il a travaillé dans plusieurs ESN et a intégré **Infotel** en février 2003. Depuis 2006 il est directeur de projet, en charge d'un centre de service pour un grand client bancaire. Il encadre l'ensemble des opérations Mainframe du client sur le centre de service d'**Infotel**. Il est administrateur représentant des salariés depuis son élection en novembre 2020.

Compte rendu des travaux du Conseil d'administration

Au cours de l'exercice clos le 31 décembre 2020, le Conseil d'administration de la société **Infotel** s'est réuni à 11 reprises (avec un taux de participation de 100 %) aux dates et sur les ordres du jour ci-dessous indiqués :

- le 22 janvier 2020, stratégie (n° 1) de l'entreprise, point sur le titre et les marchés financiers ;
- le 23 janvier 2020 : attribution définitive d'actions gratuites (plan n° 3), augmentation de capital par incorporation de réserves ;
- le 23 janvier 2020 : attribution provisoire d'actions gratuites (plan n° 4) ;
- le 4 mars 2020, arrêté des comptes 2019 et préparation de l'Assemblée générale mixte, adoption de la procédure d'évaluation des conventions courantes conclues à des conditions normales, validation du projet de code de conduite dans le cadre de la mise en place du programme anti-corruption issu de la loi SAPIN II ;
- le 22 avril 2020, stratégie (n° 2) de l'entreprise, point sur le titre et les marchés financiers ;

- le 22 avril 2020, arrêté définitif des documents juridiques et du document d'enregistrement universel (URD) ;
- le 20 mai 2020 : lancement du programme de rachat ;
- le 20 mai 2020 : transfert du siège social d'**Infotel** dans ses nouveaux locaux de Paris (20^e) ;
- le 29 juillet 2020, stratégie (n° 3) de l'entreprise, point sur le titre et les marchés financiers ;
- le 16 septembre 2020, arrêté des comptes du 1^{er} semestre 2020 ;
- le 21 octobre 2020, stratégie (n° 4) de l'entreprise, point sur le titre et les marchés financiers, rémunération des dirigeants, attribution provisoire d'actions gratuites (plan n° 5), projet de fusion des sociétés Infotel Business Consulting et OAIO, autorisation d'acquisition de 67 % des titres de la société Archive Data Software.

En tout état de cause, le Conseil d'administration se réunit à chaque fois que l'intérêt social le nécessite.

Règlement intérieur du Conseil d'administration

Depuis le 26 janvier 2011, le Conseil d'administration d'**Infotel** a choisi de se doter d'un Règlement intérieur. Ce Règlement intérieur est consultable sur le site internet de la société.

Ce Règlement intérieur a pour but de rappeler aux membres du conseil d'administration d'**Infotel** leurs différents devoirs et de compléter les règles légales, réglementaires et statutaires afin de préciser les modalités de fonctionnement du Conseil d'administration en intégrant les cinq rubriques prévues à la recommandation R6 du Code Middlednext 2016 :

- rôle du conseil ;
- composition du conseil/critère d'indépendance des membres ;
- devoirs des membres (déontologie : loyauté, non concurrence, révélation des conflits d'intérêts et devoir d'abstention, confidentialité, etc.) ;
- fonctionnement du conseil (fréquence, convocation, information des membres, utilisation des moyens de visioconférence et de télécommunication) et du comité d'audit ;
- règle de détermination de la rémunération des membres.

Le Règlement intérieur a été mis à jour à l'occasion du conseil du 26 juillet 2017 conformément au nouveau Code Middlednext.

Dispositions concernant les administrateurs - Présence de deux administrateurs indépendants

Les qualités que doit requérir l'administrateur sont la compétence, l'expérience et le respect de l'intérêt social de la société.

Il est rappelé deux spécificités d'**Infotel** : la taille du Groupe et la forte implication des trois membres du conseil exerçant des fonctions exécutives (dirigeants-actionnaires) - très investis dans la gestion des procédures clés du Groupe et soucieux en toutes circonstances de l'intérêt social de la société.

Pour autant, un premier administrateur indépendant a été nommé en la personne de M^{me} Hélène Kermorgant à l'occasion de l'Assemblée générale annuelle du 20 mai 2015 qui a statué sur les comptes de l'exercice 2014.

M^{me} Hélène Kermorgant est indépendante pour les raisons suivantes :

- Au cours des cinq dernières années, M^{me} Hélène Kermorgant n'a pas été salariée ni mandataire social dirigeant d'**Infotel** ou d'une société du Groupe.
- Au cours des deux dernières années, M^{me} Hélène Kermorgant n'a pas été cliente, fournisseuse, auditrice, conseillère ou banquière (d'affaires ou de financement) significative d'**Infotel** ou du Groupe, ou pour lequel **Infotel** ou le Groupe représente une part significative de l'activité.
- M^{me} Hélène Kermorgant n'a pas de lien familial proche avec un mandataire social ou un actionnaire de référence.
- M^{me} Hélène Kermorgant n'a pas été commissaire aux comptes de l'entreprise au cours des six années précédentes.
- M^{me} Hélène Kermorgant n'est pas actionnaire de référence d'**Infotel** et ne détient pas de pourcentage de droit de vote significatif.

Par ailleurs, M^{me} Hélène Kermorgant n'est soumise à aucun engagement visant à préserver les conditions de sa qualification d'administrateur indépendant et n'entretient aucune relation d'affaires avec la société **Infotel**.

Conformément à la Recommandation n°3 du Code Middlednext, qui recommande la nomination de deux administrateurs indépendants au sein du Conseil, un second administrateur indépendant au Conseil a été nommé

en la personne de M. Alain Hallereau, à l'occasion de l'Assemblée générale annuelle du 29 mai 2019 qui a statué sur les comptes de l'exercice 2018.

Monsieur Alain Hallereau est indépendant pour les raisons suivantes :

- Il n'est plus salarié ni mandataire social dirigeant de la société **Infotel** ou d'une société du Groupe depuis plus de cinq (5) ans (il était salarié et administrateur jusqu'à mai 2012).
- M. Hallereau détient des actions de la société **Infotel**, sans pour autant être considéré comme un actionnaire de référence ou détenir un pourcentage de droit de vote significatif au sens du Code Middledent.
- Il n'a aucun lien familial proche avec un mandataire social ou un actionnaire de référence susceptible d'altérer l'indépendance de son jugement.
- M. Hallereau n'est pas un client, fournisseur, conseil ou banquier (d'affaires ou de financement) significatif de la société **Infotel** ou du Groupe, ou pour lequel la société **Infotel** ou le Groupe représente une part significative de l'activité, au cours des deux dernières années.
- M. Hallereau n'a pas été commissaire aux comptes de la société **Infotel** ou d'une société du groupe au cours des cinq (5) années précédentes.

Conflits d'intérêts

Dans l'optique de prévenir la survenance de conflits d'intérêts, **Infotel** prend en compte les critères établis par le Medef (dans son guide « prévenir et gérer les conflits d'intérêts ») lui permettant d'identifier de tels conflits : il y a un conflit d'intérêts lorsqu'un intérêt significatif (affectif, familial, financier, associatif, culturel, sportif, politique, caritatif, religieux, syndical, philosophique...) étranger à l'entreprise que l'administrateur dirige est susceptible d'interférer dans la position ou la décision qu'il va prendre dans le cadre de ses fonctions de dirigeant.

Le conflit d'intérêts est caractérisé par le fait qu'une personne risque de perdre son indépendance intellectuelle ou son objectivité et se trouve ainsi fragilisée dans l'exercice de ses responsabilités.

La gestion des conflits d'intérêts au sein du conseil repose sur une communication spontanée de chaque administrateur conformément au règlement intérieur du conseil : une absence d'information équivaut à la reconnaissance qu'aucun conflit d'intérêt n'existe. En cas de conflit d'intérêt survenant après l'obtention de son mandat, un administrateur doit informer le conseil, s'abstenir de voter ou de participer aux délibérations et, le cas échéant démissionner.

Relations du conseil avec les tiers

Le Conseil d'administration exerçant les missions dévolues par la loi au Comité d'audit veille à la qualité de l'information fournie aux actionnaires ainsi qu'au marché. Il examine les communiqués de presse qui sont diffusés par la Société pour informer les acteurs du marché de tous les événements clés qui concernent le groupe **Infotel**.

Conformément à l'article L.225-238 du Code de commerce, les commissaires aux comptes sont convoqués aux réunions du conseil qui examinent et arrêtent les comptes intermédiaires (comptes consolidés semestriels) ainsi que les comptes annuels (sociaux et consolidés).

Comité d'audit

La fonction d'audit interne du Groupe est assurée par le Conseil d'administration, par la direction générale, et par le cabinet d'expertise comptable qui assiste le Groupe dans ses travaux.

La société **Infotel** a choisi de se situer dans le cadre de l'exemption à l'obligation d'instaurer un Comité d'audit prévue à l'article L 823-20 4° du Code de commerce concernant les personnes et entités disposant d'un organe remplissant les fonctions du comité spécialisé mentionné à l'article L 823-19 sous réserve d'identifier cet organe qui peut être l'organe chargé de l'administration.

Le Conseil d'administration d'**Infotel** s'identifie dans les conditions définies par les textes comme l'organe chargé de remplir les fonctions du comité d'audit mentionné par la loi.

Conformément aux missions dévolues au comité d'audit, le Conseil d'administration remplissant les fonctions de comité d'audit assure ainsi le suivi :

- du processus d'élaboration de l'information financière ;
- de l'efficacité des systèmes de contrôle interne et de gestion des risques ;

- du contrôle légal des comptes annuels et des comptes consolidés par les commissaires aux comptes ;
- de l'indépendance des commissaires aux comptes.

Lors de sa réunion en date du 26 janvier 2011, le Conseil d'administration a précisé dans son Règlement intérieur les règles de fonctionnement du Conseil d'administration dans sa fonction de comité d'audit et les missions qui lui sont dévolues.

Il n'est pas exigé la présence au sein du Conseil d'un membre compétent en matière financière et comptable.

Néanmoins, M^{me} Hélène Kermorgant, administrateur indépendant, présente toutes les compétences requises en matière financière pour exercer la présidence du Conseil réuni en formation de Comité d'audit.

La présidence du Conseil réuni en formation de Comité d'audit est assurée par M^{me} Hélène Kermorgant comme il en a été décidé lors du Conseil d'administration du 20 mai 2015.

Le Président Directeur Général participe néanmoins à la réunion du Conseil en formation de comité d'audit dans le but de favoriser les échanges directs et immédiats

Évaluation du Conseil d'administration

Conformément à la recommandation R 15 du Code de gouvernance Middlenext intégrée à l'article 4 du Règlement intérieur, une fois par an les membres du Conseil sont invités par le Président à s'exprimer sur le fonctionnement du Conseil d'administration et la préparation de ses travaux, cette discussion devant être portée au procès-verbal de la réunion du Conseil d'administration.

Étant précisé par ailleurs que la Société privilégie l'autocontrôle par les administrateurs s'agissant de leur capacité à évaluer la pertinence du fonctionnement du Conseil d'administration, et les administrateurs sont régulièrement invités à s'exprimer sur le fonctionnement du Conseil et sur la préparation de ses travaux.

Lors de la réunion du Conseil du 10 mars 2021 sur l'arrêté des comptes 2020, les administrateurs ont exprimé leur avis sur leur évaluation des travaux du Conseil.

Il ressort de ces débats que les administrateurs estiment que le Conseil fonctionne de manière satisfaisante et au mieux des intérêts de la société.

En application de la loi n°2019-486 du 22 mai 2019 relative à la croissance et la transformation des entreprises (dite « Loi PACTE »), M. Dominique Mazurier a été élu en novembre 2020 en qualité d'administrateur représentant les salariés au Conseil. Le Conseil, du fait de cette élection, est composé de 2 femmes et de 4 hommes. Cependant, la composition du Conseil respect toujours les principes de mixité posés par la loi n°2011-103 du 27 janvier 2011 sur la représentation équilibrée des femmes et des hommes dans les conseils d'administration. En effet, en application de l'article L. 22-10-6 du Code de commerce, l'administrateur représentant les salariés n'est pas pris en compte dans le calcul visant à établir la proportion d'hommes et de femmes au Conseil d'administration. Ce rapport demeure de 2 femmes pour 3 hommes.

Le Conseil a également amélioré les critères d'indépendance requis par le Code Middlenext et attachés à la fonction d'administrateur indépendant qui est assumée tant par M^{me} Hélène Kermorgant qui possède d'importantes compétences en matière financière et comptable, que par M. Alain Hallereau.

Organes d'administration et de direction

Nom, prénom usuel des Administrateurs et Directeurs généraux	Fonctions occupées dans d'autres sociétés
Administrateurs	
Bernard Lafforet, Président-Directeur général	« President –Director » d'Infotel Corp. « Président Administrateur-Délégué » d'Infotel Monaco
Michel Koutchouk	« Director » d'Infotel Corp. Représentant permanent d'Infotel, administrateur d'Infotel Conseil
Josyane Muller	Président-Directeur général d'Infotel Conseil
Hélène Kermorgant	Néant
Alain Hallereau	Néant
Dominique Mazurier	Salarié, Directeur de projet
Directeurs généraux délégués	
Michel Koutchouk	Voir ci-dessus
Josyane Muller	Voir ci-dessus
Éric Fabretti	« Directeur Général délégué » d'Infotel Conseil Président d'Infotel Business Consulting « Director » d'Infotel UK Consulting Ltd Président d'OAIO Président de Coach'IS Gérant de Collaboractif Portail Services

Comité de direction

Il est composé de :

- M. Bernard Lafforet, Président-Directeur général ;
- M. Michel Koutchouk, Directeur général délégué ;
- M^{me} Josyane Muller, Directeur général délégué ;
- M. Éric Fabretti, Directeur général délégué ;
- M. Jean-François Castella, Directeur chargé des Logiciels.

Ce comité est placé sous l'autorité du Directeur général et regroupe la direction générale et les responsables de directions. L'examen du suivi des prévisions et des réalisations du chiffre d'affaires pour l'ensemble des entités du Groupe est fait mensuellement en Comité de direction.

L'examen des résultats sur la base des situations trimestrielles pour l'ensemble des entités du Groupe est fait par le Comité de direction.

2^e Partie : Limitations des pouvoirs du Directeur général

Aucune limitation de pouvoirs du Directeur général n'est prévue par les statuts ou le Conseil d'administration. En conséquence, le Directeur général est investi, dans la limite de l'objet social, des pouvoirs les plus étendus pour agir au nom de la Société.

Cette partie vise à présenter la politique de rémunération des mandataires sociaux, que sont tant les administrateurs que les dirigeants de la société **Infotel**, en application de l'Ordonnance n°2019-1234 du 27 novembre 2019 elle-même prise en application de la loi n°2019-486 du 22 mai 2019 relative à la croissance et la transformation des entreprises (dite « Loi PACTE »).

Le présent rapport du Conseil d'administration sur le gouvernement d'entreprise a également pour objectif de présenter les éléments de rémunération du Président-Directeur général et des Directeurs généraux délégués et d'exposer le projet de résolutions établis par le Conseil d'administration relatifs à l'approbation de ces rémunérations.

La politique de rémunération de la société **Infotel** présente trois composantes :

- politique de rémunération des administrateurs ;
- politique de rémunération du Président-Directeur général ;
- politique de rémunération des Directeurs généraux délégués.

Ces trois composantes doivent toutes être soumises à l'Assemblée générale des actionnaires en application de l'article L. 22-10-8 II du Code de commerce.

Par ailleurs, il est rappelé les raisons qui motivent l'absence de Comité des rémunérations. Nous présentons également ici le ratio d'équité en conformité avec la Loi PACTE, ainsi que le projet des résolutions établies par le Conseil d'administration relatives aux rémunérations des mandataires sociaux.

1.) Présentation de la politique de rémunération

De manière générale, la politique de rémunération des mandataires sociaux d'**Infotel** est responsable et conforme à l'intérêt de l'entreprise, elle est adaptée à sa stratégie commerciale et au contexte dans lequel elle évolue. Elle est établie en conformité avec les dispositions légales et réglementaires applicables en la matière et avec les recommandations du Code MiddleNext.

En conformité avec la Loi PACTE, la politique de rémunération applicable aux mandataires sociaux, détaillée ci-après, fera l'objet d'un projet de résolution soumis à l'approbation de l'Assemblée générale mixte des actionnaires du 19 mai 2021, mais également lors de chaque modification importante de cette politique.

En outre, en application de l'article L.22-10-34 III du Code de commerce, il en sera de même concernant les éléments de rémunérations fixes, variables et exceptionnelles de chaque dirigeant mandataire social, dues ou attribuées au titre de l'exercice clos 2020, qui doivent être présentés à la prochaine Assemblée générale mixte des actionnaires pour être soumis à un vote consultatif

a.) Politique de rémunération annuelle des administrateurs :

La politique de rémunération des administrateurs est fixée et révisée par le Conseil d'administration de la société **Infotel**, elle vise à rémunérer exclusivement les administrateurs indépendants pour leur temps et l'investissement qu'ils consacrent dans le cadre de leurs interventions aux différentes séances du Conseil d'administration.

Les principes de fixation de la rémunération des administrateurs sont les suivants :

- le principe même de l'octroi d'une rémunération annuelle aux membres du Conseil d'administration dépend du profil de l'administrateur puisqu'une distinction est faite entre les administrateurs dirigeants et les administrateurs non dirigeants. Ainsi, les administrateurs dirigeants et l'administrateur représentant les salariés ne perçoivent aucune rémunération annuelle au titre de leur mandat d'administrateur, celle-ci étant réservée uniquement aux administrateurs indépendants ;
- s'agissant de la rémunération annuelle allouée aux administrateurs indépendants, elle n'est attribuée qu'à compter de l'expiration de la première année de mandat ;
- la rémunération des administrateurs indépendants est constituée exclusivement d'un élément fixe, aucune part variable n'étant accordée à l'administrateur ;
- une rémunération identique est attribuée à chacun des administrateurs indépendants.

Au regard des principes de fixation de la rémunération présentés ci-dessus, la politique de rémunération des administrateurs est conforme à l'intérêt social et elle contribue à la pérennité de la société, tout en s'inscrivant dans sa stratégie commerciale.

S'agissant des éléments de rémunération allouée aux administrateurs indépendants :

- au titre de l'exercice précédent 2018, il est rappelé que le 29 mai 2019, l'Assemblée générale des actionnaires d'**Infotel** a alloué à titre de rémunération, une somme de 3 000 euros. Cette rémunération a été attribuée à M^{me} Hélène Kermorgant, administrateur indépendant, par le Conseil d'administration du 6 mars 2019, sous réserve du vote de l'assemblée ;
- au titre de l'exercice précédent 2019, il est rappelé que le 20 mai 2020, l'Assemblée générale des actionnaires d'**Infotel** a alloué à titre de rémunération, une somme globale de 6 000 euros. Il a été attribué à chacun des deux administrateurs indépendants, M^{me} Kermorgant et M. Hallereau, la somme de 3 000 euros, par le Conseil d'administration du 4 mars 2020, sous réserve du vote de l'assemblée ;
- au titre de l'exercice écoulé 2020, il a été proposé de fixer ce montant à la somme globale de 6 000 euros. Le Conseil d'administration du 10 mars 2021 a décidé d'attribuer à chacun des deux administrateurs indépendants, M^{me} Kermorgant et M. Hallereau, la somme de 3 000 euros, sous réserve du vote de l'assemblée. L'attribution de ce montant fera donc l'objet d'une résolution soumise à l'approbation de l'Assemblée générale mixte des actionnaires du 19 mai 2021.

b.) Politique de rémunération du Président-Directeur général et des Directeurs généraux délégués

La politique de rémunération du Président-Directeur général est identique à celle des Directeurs généraux délégués. Elle est fixée par le Conseil d'administration.

La politique de détermination de la rémunération des dirigeants est établie sur la base des critères suivants :

- le niveau et la difficulté des responsabilités ;
- l'expérience dans la fonction ;
- l'ancienneté dans le Groupe et
- les pratiques relevées dans les entreprises exerçant des activités comparables.

Au titre des exercices clos les 31 décembre 2018, 2019 et 2020, aucune rémunération proportionnelle, variable ou exceptionnelle n'a été allouée aux dirigeants. Par ailleurs, ces derniers n'ont bénéficié d'aucune rémunération au titre de leur mandat d'administrateur.

Il est observé qu'aucun de ces mandataires sociaux ne perçoit d'autre rémunération ou d'avantage en nature dans les sociétés contrôlées par **Infotel** au sens de l'article L. 233-16 du Code de Commerce.

Aucune option de souscription ou options d'achat d'actions, ni aucun instrument donnant accès au capital n'a été attribué à des mandataires sociaux.

Aucun prêt, ni garantie n'a été accordé en faveur des mandataires sociaux.

Il n'existe pas d'engagement de quelque nature que ce soit, pris par la Société au bénéfice de ses mandataires sociaux, correspondant à des éléments de rémunération, de prestation de service, à des indemnités ou des avantages dus ou susceptibles d'être dus à raison de la prise, de la cessation ou du changement de ces fonctions ou postérieurement à celles-ci.

Le tableau ci-dessous et les explications qui suivent ont vocation à récapituler les éléments de rémunération des dirigeants du groupe **Infotel**, au titre de l'exercice clos soumis à l'avis des actionnaires dans le cadre de la politique dite « *say on pay* ».

Les rémunérations de toute nature versées, durant les trois exercices écoulés, à chaque mandataire social, sont les suivantes, sur base brute avant impôts :

en euros	2020	2019	2018
Bernard Lafforet	216 000	216 000	216 000
Michel Koutchouk	197 808	196 064	196 064
Josyane Muller	192 000	192 000	192 000
Éric Fabretti	210 000	210 000	210 000

Toutes les rémunérations ci-dessus sont allouées au titre d'un mandat social.

Monsieur Michel Koutchouk a bénéficié, au cours des trois derniers exercices, d'un avantage en nature au titre de la mise à disposition d'un véhicule.

Nous vous précisons que le versement des éléments de rémunération variables et exceptionnels est conditionné à un vote *ex post* positif et une identification de ces éléments. Étant toutefois précisé que les rémunérations du Président-Directeur général et des Directeurs généraux délégués d'**Infotel** se composent exclusivement d'un élément fixe.

2.) Comité des rémunérations

Conformément à la Position-recommandation AMF n°2014-14 les raisons qui motivent l'absence de comité des rémunérations, selon le principe « appliquer ou expliquer » (« *comply or explain* »), sont exposées ci-après.

Les rémunérations du Président-Directeur général et des Directeurs généraux délégués sont exclusivement composées d'un élément fixe et ne comprennent pas d'éléments variables ou exceptionnels.

Aucun de ces mandataires sociaux ne perçoit de rémunération ou d'avantage en nature dans les sociétés contrôlées par **Infotel** au sens de l'article L. 233-16 du Code de Commerce.

Aucune stock-option (options de souscription ou option d'achat d'actions), ni aucun instrument donnant droit accès au capital n'est attribué à des bénéficiaires ayant la qualité de mandataires sociaux au moment de l'attribution.

Aucun prêt, ni garantie n'est accordé en faveur des mandataires sociaux.

Il n'existe pas d'engagement de quelque nature que ce soit, pris par la société au bénéfice de ses mandataires sociaux, correspondant à des éléments de rémunération, des indemnités ou des avantages dus ou susceptibles d'être dus à raison de la prise, de la cessation ou du changement de ces fonctions ou postérieurement à celles-ci.

Pour ces raisons, l'existence d'un comité des rémunérations n'a pas été jugée opportune.

3.) Ratio d'équité entre les niveaux de rémunération des dirigeants mandataires sociaux et la rémunération moyenne et médiane des salariés

Ce ratio d'équité est présenté en application de l'article L.22-10-9, I, 6° du Code de commerce suite à l'entrée en vigueur de la Loi PACTE précitée, et vise à transposer la Directive européenne du 17 mai 2017 sur l'engagement à long terme des actionnaires (« SRD II »), tout en complétant le dispositif mis en place par la loi dite « SAPIN II », dans un souci de mise en conformité avec les nouvelles exigences en matière de transparence des rémunérations des dirigeants.

Il consiste à présenter un ratio entre la rémunération de chacun des dirigeants mandataires sociaux d'**Infotel**, et la rémunération moyenne et médiane sur une base équivalent temps plein des salariés d'**Infotel** autres que les mandataires sociaux.

Conformément à l'article L.22-10-9, I, 7° du Code de commerce, cette présentation doit être réalisée sur les cinq derniers exercices.

(i) Présentation de la méthode de calcul du ratio d'équité :

- Les rémunérations des salariés d'**Infotel** pouvant varier d'un pays à un autre en raison des disparités du coût de la vie entre ces pays, dans un souci de cohérence, les dirigeants étant rémunérés par **Infotel SA**, entité française, le ratio d'équité est donc calculé en prenant en compte les rémunérations des salariés de l'ensemble des filiales directes et indirectes situées en France, ce périmètre français couvrant par ailleurs 98 % de la masse salariale totale du Groupe ;
- pour les salariés, la rémunération prise en compte dans le calcul est la rémunération équivalent temps plein des salariés permanents, quel que soit le niveau d'ancienneté. Ce calcul ne prend donc pas en compte les salariés à temps partiel, les apprentis, les stagiaires ou encore les sous-traitants ;
- s'agissant des actions gratuites attribuées aux salariés, celles-ci ne sont prises en compte dans le calcul qu'à compter de leur attribution définitive.

(ii) Présentation du ratio d'équité pour chacun des dirigeants :

- Ratio d'équité relatif à M. Bernard Lafforet, Président-Directeur général

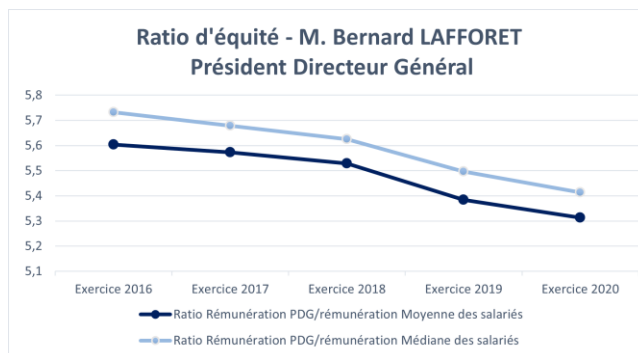

- Ratio d'équité relatif à M. Michel Koutchouk, Directeur général délégué

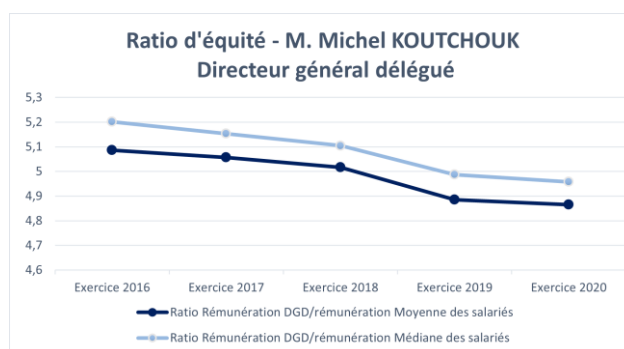

- Ratio d'équité relatif à M^{me} Josyane Muller, Directeur général délégué

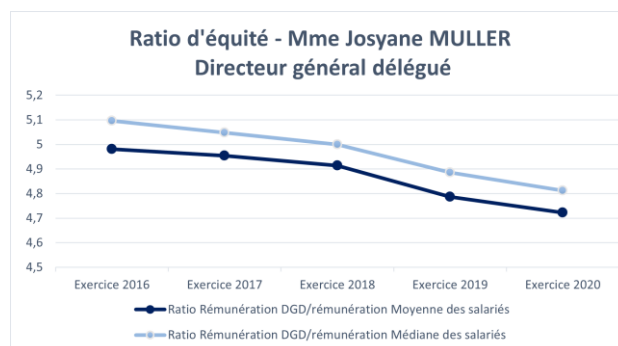

- Ratio d'équité relatif à M. Éric Fabretti, Directeur général délégué

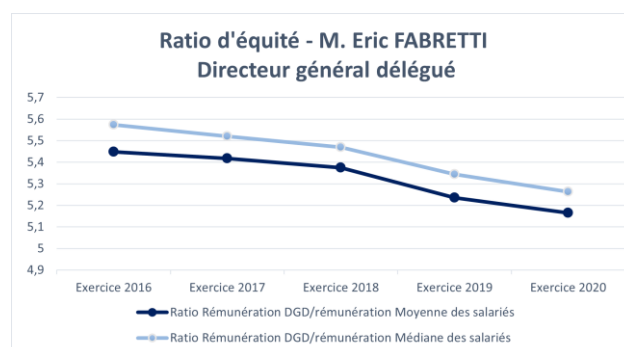

4.) **Projet des résolutions sur les rémunérations soumises à l'Assemblée générale du 19 mai 2021**

- SIXIÈME RÉSOLUTION -

L'Assemblée Générale, consulté en application de l'article L. 22-10-8 du Code de commerce, approuve la politique de rémunération applicable aux mandataires sociaux telle que présentée dans le rapport du Conseil d'administration sur le gouvernement d'entreprise.

- SEPTIÈME RÉSOLUTION -

L'Assemblée Générale, après avoir pris connaissance du rapport du Conseil d'administration sur le gouvernement d'entreprise, plus particulièrement la 3^{ème} partie relative à la rémunération des mandataires sociaux, approuve, en application de l'article L. 22-10-34, II du Code de commerce, les informations visées au I de l'article L. 22-10-9 du Code de commerce au titre de l'exercice clos le 31 décembre 2020.

- HUITIÈME RÉSOLUTION -

L'Assemblée Générale, consultée en application de l'article L. 22-10-34, III du Code de commerce, émet un avis favorable sur les éléments de la rémunération due ou attribuée au titre de l'exercice 2020 à Monsieur Bernard LAFFORET, Président-Directeur général, tels que présentés dans le rapport du Conseil d'administration sur le gouvernement d'entreprise.

- NEUVIÈME RÉSOLUTION -

L'Assemblée Générale, consultée en application de l'article L. 22-10-34, III du Code de commerce, émet un avis favorable sur les éléments de la rémunération due ou attribuée au titre de l'exercice 2020 à Monsieur Michel KOUTCHOUK, Administrateur et Directeur général délégué, tels que présentés dans le rapport du Conseil d'administration sur le gouvernement d'entreprise.

- DIXIÈME RÉSOLUTION -

L'Assemblée Générale, consultée en application de l'article L. 22-10-34, III du Code de commerce, émet un avis favorable sur les éléments de la rémunération due ou attribuée au titre de l'exercice 2020 à Madame Josyane MULLER, Administrateur et Directeur général délégué, tels que présentés dans le rapport du Conseil d'administration sur le gouvernement d'entreprise.

- ONZIÈME RÉSOLUTION -

L'Assemblée Générale, consultée en application de l'article L. 22-10-34, III du Code de commerce, émet un avis favorable sur les éléments de la rémunération due ou attribuée au titre de l'exercice 2020 à Monsieur Éric FABRETTI, Directeur général délégué, tels que présentés dans le rapport du Conseil d'administration sur le gouvernement d'entreprise.

- DOUZIÈME RÉSOLUTION -

L'Assemblée Générale, connaissance prise du rapport du Conseil d'administration sur le gouvernement d'entreprise, décide de fixer à six mille (6 000) Euros le montant global de la rémunération allouée aux administrateurs pour l'exercice en cours.

4^e Partie : Conventions conclues entre un dirigeant ou un actionnaire significatif et une filiale

(i) Conventions conclues entre un dirigeant ou un actionnaire significatif et une filiale

En application des articles L.225-37-4, 2, il est précisé qu'aucune convention n'est intervenue, directement ou par personne interposée, entre, d'une part, l'un des mandataires sociaux ou l'un des actionnaires disposant d'une

fraction des droits de vote supérieure à 10 % d'une société et, d'autre part, une autre société dont la première possède directement ou indirectement plus de la moitié du capital, à l'exception des conventions portant sur des opérations courantes et conclues à des conditions normales.

(ii) Procédure d'évaluation des conventions courantes conclues à des conditions normales

En application de la Loi n°2019-486 du 22 mai 2019 relative à la croissance et la transformation des entreprises, dite Loi « PACTE », la société **Infotel** a élaboré une procédure d'évaluation des conventions courantes conclues à des conditions normales. Cette procédure a également vocation à suivre la Recommandation de l'AMF n°2012-05 du 2 juillet 2012, modifiée le 5 octobre 2018.

À cette occasion, il a été rappelé le cadre législatif et réglementaire applicable aux conventions réglementées ainsi que la méthodologie appliquée en interne pour qualifier les différentes conventions conclues.

Cette procédure a été approuvée à l'occasion de la séance du Conseil d'administration d'**Infotel** en date du 4 mars 2020.

5^e Partie : Tableau des délégations au 31 décembre 2020

Assemblée	Type de délégation	Montant autorisé	Délai	Montant utilisé
29 mai 2019	Émission d'actions et de valeurs mobilières	1 300 000 euros	29 juillet 2021	0
20 mai 2020	Rachat d'actions propres	10 % du capital de la société calculé au jour de la décision d'achat, déduction faite des éventuelles actions revendues dans le cadre de la présente autorisation	28 novembre 2020	0
31 mai 2018	Attribution d'actions gratuites	5 % du capital social à la date de la décision de leur attribution par le Conseil d'administration	31 juillet 2021	3,42 % % du capital social de la société

6^e Partie : Éléments susceptibles d'avoir une incidence en cas d'offre publique

1° La structure du capital de la société

→ Celle-ci est exposée dans le chapitre 16 du document d'enregistrement universel.

2° Les restrictions statutaires à l'exercice des droits de vote et aux transferts d'actions ou les clauses des conventions portées à la connaissance de la société en application de l'article L. 233-11

→ Celles-ci sont exposées dans les paragraphes 19.2.4 à 19.2.9 du document d'enregistrement universel.

3° Les participations directes ou indirectes dans le capital de la société dont elle a connaissance en vertu des articles L. 233-7 et L. 233-12

→ Celles-ci sont exposées au chapitre 16 et en paragraphe 19.2.8 du document d'enregistrement universel.

4° La liste des détenteurs de tout titre comportant des droits de contrôle spéciaux et la description de ceux-ci

→ Il n'existe pas de titre comportant des droits de contrôle spéciaux, à l'exception d'un droit de vote double au profit des actionnaires nominatifs depuis au moins deux ans (paragraphe 19.2.4 du document d'enregistrement universel).

5° Les mécanismes de contrôle prévus dans un éventuel système d'actionnariat du personnel, quand les droits de contrôle ne sont pas exercés par ce dernier

→ Il n'existe pas de mécanisme de contrôle prévus dans un éventuel système d'actionnariat du personnel avec des droits de contrôle qui ne sont pas exercés par ce dernier.

6° Les accords entre actionnaires dont la société a connaissance et qui peuvent entraîner des restrictions au transfert d'actions et à l'exercice des droits de vote

→ Il n'existe pas d'accord entre actionnaires dont la société a connaissance et qui peuvent entraîner des restrictions au transfert d'actions et à l'exercice des droits de vote.

7° Les règles applicables à la nomination et au remplacement des membres du conseil d'administration ainsi qu'à la modification des statuts de la société

- Les règles de nomination et de révocation des membres du Conseil d'administration sont les règles légales et statutaires prévues à l'article 16 des statuts. La modification des statuts de la Société se fait conformément aux dispositions légales et réglementaires.

8° Les pouvoirs du Conseil d'administration, en particulier en ce qui concerne l'émission ou le rachat d'actions

- En matière de pouvoirs du Conseil d'administration, les délégations en cours sont décrites dans le tableau des délégations existantes, figurant en « 5^e Partie : Tableau des délégations » de ce présent rapport.

9° Les accords conclus par la société qui sont modifiés ou prennent fin en cas de changement de contrôle de la société, sauf si cette divulgation, hors les cas d'obligation légale de divulgation, porterait gravement atteinte à ses intérêts

- Il n'existe pas d'accord conclus par la Société qui sont modifiés ou qui prennent fin en cas de changement de contrôle de la Société.

10° Les accords prévoyant des indemnités pour les membres du Conseil d'administration ou les salariés, s'ils démissionnent ou sont licenciés sans cause réelle et sérieuse ou si leur emploi prend fin en raison d'une offre publique d'achat ou d'échange

- Il n'existe pas d'engagement de quelque nature que ce soit, pris par la Société au bénéfice de ses mandataires sociaux, correspondant à des éléments de rémunération, de prestation de service, à des indemnités ou des avantages dus ou susceptibles d'être dus à raison de la prise, de la cessation ou du changement de ces fonctions ou postérieurement à celles-ci.

Tableaux recommandés par l'AMF sur les rémunérations des mandataires sociaux

Tableau 1 : Tableau de synthèse des rémunérations et des options et actions attribuées à chaque dirigeant mandataire social

Bernard Lafforet, Président	2018 (Exercice N-2)	2019 (Exercice N-1)	2020 (Exercice N)
Rémunérations dues au titre de l'exercice (<i>détaillées au tableau 2</i>)	216 k€	216 k€	216 k€
Valorisation des options attribuées au cours de l'exercice (<i>détaillées au tableau 4</i>)	Néant	Néant	Néant
Valorisation des actions de performance attribuées au cours de l'exercice (<i>détaillées au tableau 6</i>)	Néant	Néant	Néant
TOTAL	216 k€	216 k€	216 k€

Michel Koutchouk, Directeur général délégué	2018 (Exercice N-2)	2019 (Exercice N-1)	2020 (Exercice N)
Rémunérations dues au titre de l'exercice (<i>détaillées au tableau 2</i>)	196 k€	196 k€	198 k€
Valorisation des options attribuées au cours de l'exercice (<i>détaillées au tableau 4</i>)	Néant	Néant	Néant
Valorisation des actions de performance attribuées au cours de l'exercice (<i>détaillées au tableau 6</i>)	Néant	Néant	Néant
TOTAL	196 k€	196 k€	198 k€

Josyane Muller, Directeur général délégué	2018 (Exercice N-2)	2019 (Exercice N-1)	2020 (Exercice N)
Rémunérations dues au titre de l'exercice (<i>détaillées au tableau 2</i>)	192 k€	192 k€	192 k€
Valorisation des options attribuées au cours de l'exercice (<i>détaillées au tableau 4</i>)	Néant	Néant	Néant
Valorisation des actions de performance attribuées au cours de l'exercice (<i>détaillées au tableau 6</i>)	Néant	Néant	Néant
TOTAL	192 k€	192 k€	192 k€

Éric Fabretti, Directeur général délégué	2018 (Exercice N-2)	2019 (Exercice N-1)	2020 (Exercice N)
Rémunérations dues au titre de l'exercice (<i>détaillées au tableau 2</i>)	210 k€	210 k€	210 k€
Valorisation des options attribuées au cours de l'exercice (<i>détaillées au tableau 4</i>)	Néant	Néant	Néant
Valorisation des actions de performance attribuées au cours de l'exercice (<i>détaillées au tableau 6</i>)	Néant	Néant	Néant
TOTAL	210 k€	210 k€	210 k€

Tableau 2 : Tableau récapitulatif des rémunérations de chaque dirigeant mandataire social

Bernard Lafforet, Président	2018 (Exercice N-2)		2019 (Exercice N-1)		2020 (Exercice N)	
	Montants dus	Montants versés	Montants dus	Montants versés	Montants dus	Montants versés
Rémunération fixe	216 k€	216 k€	216 k€	216 k€	216 k€	216 k€
Rémunération variable annuelle	Néant	Néant	Néant	Néant	Néant	Néant
Rémunération variable pluri annuelle	Néant	Néant	Néant	Néant	Néant	Néant
Rémunération exceptionnelle	Néant	Néant	Néant	Néant	Néant	Néant
Rémunération administrateur	Néant	Néant	Néant	Néant	Néant	Néant
Avantages en nature	Néant	Néant	Néant	Néant	Néant	Néant
TOTAL	216 k€	216 k€	216 k€	216 k€	216 k€	216 k€

Michel Koutchouk, Directeur général délégué	2018 (Exercice N-2)		2019 (Exercice N-1)		2020 (Exercice N)	
	Montants dus	Montants versés	Montants dus	Montants versés	Montants dus	Montants versés
Rémunération fixe	192 k€	192 k€	192 k€	192 k€	192 k€	192 k€
Rémunération variable annuelle	Néant	Néant	Néant	Néant	Néant	Néant
Rémunération variable pluri annuelle	Néant	Néant	Néant	Néant	Néant	Néant
Rémunération exceptionnelle	Néant	Néant	Néant	Néant	Néant	Néant
Rémunération administrateur	Néant	Néant	Néant	Néant	Néant	Néant
Avantages en nature	4 k€	4 k€	4 k€	4 k€	6 k€	6 k€
TOTAL	196 k€	196 k€	196 k€	196 k€	198 k€	198 k€

Josyane Muller, Directeur général délégué	2018 (Exercice N-2)		2019 (Exercice N-1)		2020 (Exercice N)	
	Montants dus	Montants versés	Montants dus	Montants versés	Montants dus	Montants versés
Rémunération fixe	192 k€	192 k€	192 k€	192 k€	192 k€	192 k€
Rémunération variable annuelle	Néant	Néant	Néant	Néant	Néant	Néant
Rémunération variable pluri annuelle	Néant	Néant	Néant	Néant	Néant	Néant
Rémunération exceptionnelle	Néant	Néant	Néant	Néant	Néant	Néant
Rémunération administrateur	Néant	Néant	Néant	Néant	Néant	Néant
Avantages en nature	Néant	Néant	Néant	Néant	Néant	Néant
TOTAL	192 k€	192 k€	192 k€	192 k€	192 k€	192 k€

Éric Fabretti, Directeur Général Délégué	2018 (Exercice N-2)		2019 (Exercice N-1)		2020 (Exercice N)	
	Montants dus	Montants versés	Montants dus	Montants versés	Montants dus	Montants versés
Rémunération fixe	210 k€	210 k€	210 k€	210 k€	210 k€	210 k€
Rémunération variable annuelle	Néant	Néant	Néant	Néant	Néant	Néant
Rémunération variable pluri annuelle	Néant	Néant	Néant	Néant	Néant	Néant
Rémunération exceptionnelle	Néant	Néant	Néant	Néant	Néant	Néant
Rémunération administrateur	Néant	Néant	Néant	Néant	Néant	Néant
Avantages en nature	Néant	Néant	Néant	Néant	Néant	Néant
TOTAL	210 k€	210 k€	210 k€	210 k€	210 k€	210 k€

Tableau 3 : Tableau sur les rémunérations des administrateurs

Membres du Conseil	Montants versés au cours de l'exercice N-2	Montants versés au cours de l'exercice N-1	Montants versés au cours de l'exercice N
Bernard Lafforet	Néant	Néant	Néant
Michel Koutchouk	Néant	Néant	Néant
Josyane Muller	Néant	Néant	Néant
Hélène Kermorgant	3 k€	3 k€	3 k€
Alain Hallereau	x	3 k€	3 k€
TOTAL	3 k€	6 k€	6 k€

Tableau 4 : Options de souscription ou d'achat d'actions attribuées durant l'exercice à chaque dirigeant mandataire social par l'émetteur et par toute société du Groupe

Nom du dirigeant mandataire social	N° et date du plan	Nature des options (achat ou souscription)	Valorisation des options selon la méthode retenue pour les comptes consolidés	Nombre d'options attribuées durant l'exercice	Prix d'exercice	Période d'exercice
Bernard Lafforet	Néant	Néant	Néant	Néant	Néant	Néant
Michel Koutchouk	Néant	Néant	Néant	Néant	Néant	Néant
Josyane Muller	Néant	Néant	Néant	Néant	Néant	Néant
Éric Fabretti	Néant	Néant	Néant	Néant	Néant	Néant
TOTAL	Néant	Néant	Néant	Néant	Néant	Néant

Tableau 5 : Options de souscription ou d'achat d'actions levées durant l'exercice par chaque dirigeant mandataire social

Nom du dirigeant mandataire social	N° et date du plan	Nombre d'options levées durant l'exercice	Prix d'exercice
Bernard Lafforet	Néant	Néant	Néant
Michel Koutchouk	Néant	Néant	Néant
Josyane Muller	Néant	Néant	Néant
Éric Fabretti	Néant	Néant	Néant
TOTAL	Néant	Néant	Néant

Tableau 6 : Actions de performance attribuées à chaque dirigeant mandataire social

Actions de performance attribuées durant l'exercice à chaque dirigeant mandataire social par l'émetteur et par toute société du groupe (liste nominative)	N° et date du plan	Nombre d'options attribuées durant l'exercice	Valorisation des options selon la méthode retenue pour les comptes consolidés	Date d'acquisition	Date de disponibilité	Condition de performance
Bernard Lafforet	Néant	Néant	Néant	Néant	Néant	Néant
Michel Koutchouk	Néant	Néant	Néant	Néant	Néant	Néant
Josyane Muller	Néant	Néant	Néant	Néant	Néant	Néant
Éric Fabretti	Néant	Néant	Néant	Néant	Néant	Néant
TOTAL	Néant	Néant	Néant	Néant	Néant	Néant

Tableau 7 : Actions de performance devenues disponibles durant l'exercice pour chaque dirigeant mandataire social

Actions de performance devenues disponibles pour chaque mandataire social	N° et date du plan	Nombre d'actions devenues disponibles durant l'exercice	Date d'acquisition	Date de disponibilité	Condition d'acquisition
Bernard Lafforet	Néant	Néant	Néant	Néant	Néant
Michel Koutchouk	Néant	Néant	Néant	Néant	Néant
Josyane Muller	Néant	Néant	Néant	Néant	Néant
Éric Fabretti	Néant	Néant	Néant	Néant	Néant
TOTAL	Néant	Néant	Néant	Néant	Néant

Tableau 8 : Contrat de travail, Régime de retraite supplémentaire, Indemnités ou avantages dus ou susceptibles d'être dus à raison de la cessation ou du changement de fonctions Indemnité relatives à une clause de non-concurrence

Dirigeants Mandataires Sociaux	Contrat de travail		Régime de retraite supplémentaire		Indemnités ou avantages dus ou susceptibles d'être dus à raison de la cessation ou du changement de fonctions.		Indemnité relatives à une clause de non-concurrence	
	Oui	Non	Oui	Non	Oui	Non	Oui	Non
Bernard Lafforet Directeur Général		<input checked="" type="checkbox"/>		<input checked="" type="checkbox"/>		<input checked="" type="checkbox"/>		<input checked="" type="checkbox"/>
Michel Koutchouk Directeur général délégué		<input checked="" type="checkbox"/>		<input checked="" type="checkbox"/>		<input checked="" type="checkbox"/>		<input checked="" type="checkbox"/>
Josyane Muller Directeur général délégué		<input checked="" type="checkbox"/>		<input checked="" type="checkbox"/>		<input checked="" type="checkbox"/>		<input checked="" type="checkbox"/>
Éric Fabretti Directeur général délégué		<input checked="" type="checkbox"/>		<input checked="" type="checkbox"/>		<input checked="" type="checkbox"/>		<input checked="" type="checkbox"/>

Tableau 9 : Historique des attributions d'options de souscription ou d'achat d'actions

INFORMATION SUR LES OPTIONS DE SOUSCRIPTION OU D'ACHAT	
	Plan
Date d'assemblée	Néant
Date du conseil d'administration	Néant
Nombre total d'actions pouvant être souscrites ou achetées, <i>Dont le nombre pouvant être souscrit ou acheté par les mandataires sociaux</i>	Néant
- Bernard Lafforet, Directeur Général	Néant
- Michel Koutchouk, Directeur général délégué	Néant
- Josyane Muller, Directeur général délégué	Néant
- Éric Fabretti, Directeur général délégué	Néant
Point de départ d'exercice des options	Néant
Date d'expiration	Néant
Prix de souscription ou d'achat	Néant
Modalités d'exercice (lorsque le plan comporte plusieurs tranches)	Néant
Nombre d'actions souscrites au 31 décembre 2019	Néant
Nombre cumulé d'options de souscription ou d'achat d'actions annulées ou caduques	Néant
Options de souscription ou d'achat d'actions restantes en fin d'exercice	Néant

Tableau 10 : Options de souscription ou d'achat d'actions consenties aux dix premiers salariés non mandataires sociaux attributaires et options levées par ces derniers

	Nombre total d'options attribuées / d'actions souscrites ou achetées	Prix moyen pondéré	Plan
Options consenties, durant l'exercice, par l'émetteur et toute société comprise dans le périmètre d'attribution des options, aux dix salariés de l'émetteur et de toute société comprise dans ce périmètre, dont le nombre d'options ainsi consenties est le plus élevé (information globale)	Néant	Néant	Néant
Options détenues sur l'émetteur et les sociétés visées précédemment, levées, durant l'exercice, par les dix salariés de l'émetteur et de ces sociétés, dont le nombre d'options ainsi achetées ou souscrites est le plus élevé (information globale)	Néant	Néant	Néant

Tableau 11 : Historique des attributions gratuites d'actions

INFORMATION SUR LES ACTIONS ATTRIBUÉES GRATUITEMENT	
	Plan
Date d'assemblée	Néant
Date du conseil d'administration	Néant
Nombre total d'actions pouvant être souscrites ou achetées, <i>Dont le nombre pouvant être souscrit ou acheté par les mandataires sociaux</i>	
- Bernard Lafforet, Directeur Général	Néant
- Michel Koutchouk, Directeur général délégué	Néant
- Josyane Muller, Directeur général délégué	Néant
- Éric Fabretti, Directeur général délégué	Néant
Date d'acquisition des actions	Néant
Date de fin de période de conservation	Néant
Nombre d'actions souscrites au 31 décembre 2020	Néant
Nombre cumulé d'actions annulées ou caduques	Néant
Actions attribuées gratuitement restantes en fin d'exercice	Néant

15. SALARIÉS

15.1. EFFECTIFS

L'évolution des effectifs est présentée dans le tableau ci-après :

	2020	2019	2018
Taux de départs volontaires (en %)	9,0	16,0	16,1
Effectifs moyens du Groupe	1 675	1 719	1 697
Salaire moyen annuel du Groupe (k€)	42,6	42,1	42,9
Contrat d'apprentissage	14	0	1
Contrat de professionnalisation	118		
Effectifs CDI moyens	1 597	1 660	1 639
Dirigeants	4	4	5
Effectifs commerciaux	95	102	86
Effectifs administratifs	36	43	28
Ingénieurs	1 404	1 189*	1 468
Techniciens	139	322*	56

(*) : la différence provient des contrats de professionnalisation.

Ce tableau ne prend pas en compte la sous-traitance.

Le taux d'intercontrats de l'activité Service se définit en jours par rapport au temps potentiel d'activité (excluant les congés payés, les congés sans solde et les RTT) des collaborateurs directement facturables.

	2020	2018	2018
Taux d'intercontrats	3,2 %	1,9 %	1,8 %

15.2. PARTICIPATION ET INTÉRESSEMENT

Exercice	2020	2019	2018	2017	2016
Participation des salariés de l'exercice d'Infotel Conseil	1 757 748 €	2 926 712 €	1 834 898 €	2 188 303 €	1 813 961 €

La société Infotel Business Consulting ayant dépassé le seuil de 50 salariés au cours de l'exercice 2017, une participation a été calculée selon les règles légales, elle s'est élevée à 124 648 euros en 2017, à 197 719 euros en 2018, à 59 605 euros en 2019 et à 86 331 euros en 2020.

Pour la première fois au titre de l'exercice 2019, une participation des salariés a été calculée, pour un montant de 123.495 euros, au sein de la société OAIO. Au titre de l'exercice 2020, la participation est de 90 681 euros.

15.3. PARTICIPATION AU CAPITAL

Conformément aux dispositions de l'article L. 225-102 du Code de commerce, la participation des salariés du groupe **Infotel** au capital de la société au 15 janvier 2021 au travers du plan d'épargne entreprise est de 72 600 actions représentant 1,08 % du capital social d'**Infotel**.

En application du même article, il est rappelé qu'au 31 décembre 2020, aucun salarié du groupe **Infotel** ne détient d'actions nominatives acquises dans les conditions ci-dessous :

- acquises au titre de la participation, y compris celles qui ne sont plus en période d'incessibilité ;
- acquises à la suite d'une opération de privatisation ;
- résultant d'attributions gratuites dans le cadre de l'article L. 22-10-59 du Code de commerce ;
- souscrites à l'occasion d'augmentations de capital réservées aux salariés dans le cadre de l'article L. 225-187 du Code de commerce avant son abrogation par la loi du 20 février 2001 sur l'épargne salariale.

La participation au capital des principaux dirigeants est détaillée au paragraphe 16.1 « Tableau d'évolution de la répartition du capital sur les trois dernières années » en page 97.

15.4. PLANS D'OPTIONS DE SOUSCRIPTION D' ACTIONS ET PLANS D' ACTIONS GRATUITES

15.4.1. Plans d'options de souscription d'actions

Aucun plan d'option de souscription d'actions n'est actuellement en vigueur au sein de la Société.

Attributions et levées de l'année 2020 pour les 10 premiers salariés non mandataires sociaux attributaires

Options de souscription d'actions consenties aux 10 premiers salariés non mandataires sociaux attributaires et options levées par ces derniers	Nombre total d'options	Prix d'exercice moyen pondéré	Plan
Options consenties, durant l'exercice par Infotel dont le nombre d'options ainsi consenties est le plus élevé	Néant	Néant	Néant
Options détenues sur Infotel et les sociétés visées précédemment, levées durant l'exercice par les dix salariés d'Infotel, dont le nombre d'options ainsi achetées ou souscrites est le plus élevé	Néant	Néant	Néant

15.4.2. Plans d'actions gratuites

15.4.2.1. Historique des plans d'actions gratuites

- Plan d'actions gratuites n° 1 (Conseil d'administration du 23 mai 2006)
- Plan d'actions gratuites n° 2 (Conseil d'administration du 10 octobre 2007)
- Plan d'actions gratuites n° 3 (Conseil d'administration du 23 janvier 2019)
- Plan d'actions gratuites n° 4 (Conseil d'administration du 23 janvier 2020)
- Plan d'actions gratuites n° 5 (Conseil d'administration du 21 octobre 2020)

15.4.2.2. Plans d'actions gratuites en cours

- L'Assemblée générale mixte du 31 mai 2018 a autorisé le Conseil d'administration pour une durée de 38 mois au maximum, à procéder en une ou plusieurs fois à des attributions gratuites d'actions à émettre ou existantes de la société **Infotel**, et ce, dans le but d'assurer la pérennité de l'entreprise. Étant précisé que le nombre d'actions attribuées gratuitement ne pourra dépasser 5 % du capital social, à la date de décision de leur attribution par le Conseil d'administration.
- Sur la base de cette autorisation, le Conseil d'administration du 23 janvier 2019 a décidé d'attribuer à titre provisoire une première tranche de 77 497 actions pour 7 personnes, dans le cadre du « Plan d'actions gratuites n° 3 ». Ces actions font l'objet d'une période d'acquisition d'un (1) an à compter de leur attribution provisoire par le Conseil d'administration du 23 janvier 2019.
- Le Conseil d'administration s'est réuni le 23 janvier 2020, à l'issue de la période d'acquisition d'un an, pour procéder à l'émission des actions du « Plan d'actions gratuites n° 3 » par prélèvement sur les réserves. À compter de cette date, les bénéficiaires des actions gratuites doivent respecter un délai minimum de conservation des actions de trois (3) ans.
- Le même jour, le Conseil d'administration a également décidé d'attribuer à titre provisoire une deuxième tranche de 86 823 actions pour 7 personnes, dans le cadre du « Plan d'actions gratuites n° 4 ».
- Le Conseil d'administration s'est réuni le 21 octobre 2020 et a décidé d'attribuer à titre provisoire une troisième tranche de 69 283 actions pour 6 personnes, dans le cadre du « Plan d'actions gratuites n° 5 ». Ces actions font l'objet d'une période d'acquisition d'un (1) an à compter de leur attribution provisoire par le Conseil d'administration du 21 octobre 2020.
- Le Conseil d'administration s'est réuni le 27 janvier 2021, à l'issue de la période d'acquisition d'un an, pour procéder à l'émission des actions du « Plan d'actions gratuites n° 4 » par prélèvement sur les réserves. À compter de cette date, les bénéficiaires des actions gratuites doivent respecter un délai minimum de conservation des actions de trois (3) ans.

15.5. RAPPORT SUR LA RESPONSABILITÉ SOCIALE ET ENVIRONNEMENTALE (RSE) - INFORMATIONS SOCIALES

15.5.1. Tableau de synthèse des informations

Informations sociales	2020	2019
Effectif total au 31 / 12 ⁽¹⁾	1 623	1 674
Entrées (CDI et contrats de professionnalisation)	254	390
Embauches CDD	0	0
Sorties (CDI et contrats de professionnalisation)	306	388
Licenciements (économiques et pour autres causes)	12	9
Heures supplémentaires forfaitaires	100 par an ou 2,75 par semaine selon fonction	100 par an ou 2,75 par semaine selon fonction
Main d'œuvre extérieure	Néant	Néant
Plans de réduction d'effectifs	Néant	Néant
Organisation du temps de travail	Annualisation à 90 %	Annualisation à 90 %
Durée du temps de travail	37,20 ou 37,75 heures par semaine	37,20 ou 37,75 heures par semaine
Durée du temps partiel (moyenne)	30,1 heures par semaine	30,1 heures par semaine
Motifs et taux d'absentéisme	Maladie, AT, maternité : 2,8 %	Maladie, AT, maternité : 2,7 %
Rémunération moyenne incluant les primes (hors dirigeants)	42 639 € / an	42 050 € / an
Évolution des rémunérations individuelles de base dans l'année	+2,5 % en moyenne	+4 % en moyenne
Charges sociales	43 % des rémunérations	43 % des rémunérations
Intéressement	Néant	Néant
Participation	Coefficient 4/7	Coefficient 4/7
PEE	Oui, y compris en actionariat	Oui, y compris en actionariat
Égalité professionnelle hommes femmes : salaire moyen ⁽²⁾	2,5 % de plus pour les hommes	3,3 % de plus pour les hommes
Égalité professionnelle : salaire qualification médiane (C2.2)	-1,1 %	-0,8 %
Accords collectifs ⁽³⁾	RTT	RTT
Hygiène et sécurité	1 CSE, maladie prof. : néant	1 CSE, maladie prof. : néant
Accidents de travail et de trajet avec arrêt	7	9
Formation	1 791 k€ soit 1,7 % des charges de personnel	1 949 k€ soit 1,8 % des charges de personnel
Handicapés	16	9
Œuvres sociales	174 k€ (CSE)	178 k€ (CE)
Sous-traitance	47,2 % du poste total salaires + ST	48,1 % du poste total salaires + ST
Impact territorial	Néant	Néant
Relation avec les associations	Néant	Néant
Sous-traitance à l'étranger	1,01%	<0,5 %
Impact sur le développement local à l'étranger	Néant	Néant

(1) : la différence entre les effectifs Groupe France et les effectifs mondiaux, inférieure à 2 %, n'est pas significative et justifie de leur exclusion des données mentionnées dans ce chapitre. Les données présentées dans ce tableau incluent le périmètre France et Monaco en 2019, et en 2020 sauf pour l'indicateur « motifs et taux d'absentéisme » qui est sur un périmètre Infotel Conseil uniquement.

(2) : ce faible écart est jugé comme non significatif.

(3) : un accord d'entreprise relatif à la réduction et à l'aménagement du temps de travail a été signé le 3 mars 2009 avec le Comité d'entreprise pour une durée indéterminée.

15.5.2. Élimination des discriminations en matière d'emploi et de profession

En application des dispositions des articles L.22-10-36 alinéa 5 et R 225-105-1 du Code de commerce, nous vous présentons les engagements de la Société dans le cadre de la lutte contre les discriminations et la promotion des diversités. Ils se placent dans le cadre de la législation française, concernant plus de 98 % des effectifs du Groupe : ainsi, les thématiques comme la liberté d'association et le droit à la négociation collective, l'élimination du travail forcé ou l'abolition du travail des enfants n'ont pas été traitées car le groupe **Infotel** est implanté dans des pays présentant peu de risque sur ces points.

Comme le montre le tableau ci-dessus, l'égalité professionnelle entre les hommes et les femmes est respectée. Par ailleurs, le Groupe a défini une politique d'emploi des seniors et a mis en place un plan d'action.

15.5.3. Politique de formation

Suite à l'examen des comptes rendus d'entretiens individuels de l'année 2020, un plan de formation a été établi sur chaque site du Groupe, et validé par la structure de direction. Ce plan est suivi semestriellement à travers le tableau de bord de chaque direction.

Le nombre d'heures de formation réalisé sur l'année 2020 est de 99 155.

Afin de faire face à la crise sanitaire de la Covid-19, certaines entités du Groupe ont eu recours au dispositif d'activité partielle prévu par les autorités publiques. Au pic de la crise, plus de 300 collaborateurs étaient en activité partielle.

Grâce à nos clients et à la réactivité de nos équipes managériales, le recours à l'activité partielle s'est rapidement résorbé. Au 31 décembre 2020, moins de 30 collaborateurs étaient toujours en activité partielle.

La Direction a par ailleurs mis en place un plan de formation interne spécifique pour ces collaborateurs. Ce plan a permis de contribuer au retour à l'emploi de dizaines de collaborateurs.

Parallèlement, le dispositif habituel de formation du Groupe a été maintenu. Il est animé localement par les équipes recrutement. Cette organisation permet de mettre en place une politique formation au plus près des besoins métiers et des clients. En parallèle, les souhaits des collaborateurs sont pris en compte, en particulier lors des entretiens professionnels.

15.5.4. Politique de santé-sécurité / Qualité de vie au travail

La Politique Santé et Sécurité au Travail & QVT d'**Infotel** est déployée en conformité avec les exigences légales et réglementaires locales, en particulier en France.

Infotel Conseil dispose d'un CSE et d'une CSSCT, en charge de veiller à l'application de cette politique santé-sécurité au travail.

Les activités du groupe **Infotel** ne comportent pas de risques particuliers identifiés en matière d'accident du travail. Les taux d'accident du travail et de trajet sont bas. Les accidents interviennent le plus souvent lors des trajets domicile-travail.

L'année 2020 est marquée par la gestion de la crise sanitaire Covid-19. La gestion de cette crise a été identifiée comme prioritaire par la Direction, notamment en matière de santé au travail.

Dans cette optique, plusieurs mesures ont été mises en place :

- Le télétravail a été déployé massivement et rapidement. Il est d'ailleurs toujours d'actualité. Les réussites de ce chantier conduisent le Groupe à avancer une politique volontariste en la matière pour l'avenir, tout en veillant à préserver l'équilibre du collectif de travail.
- Des protocoles sanitaires prenant en compte les mesures gouvernementales ont été mis en place et régulièrement mis à jour.
- Afin d'accompagner au mieux l'ensemble des collaborateurs à ce nouveau mode de travail, un guide du télétravail, complété d'une foire aux questions, ont été largement diffusés. Ces documents visent également à sensibiliser les collaborateurs sur les bonnes pratiques permettant d'éviter les risques psychosociaux et/ou les troubles musculosquelettiques.

- Des référents Covid-19 ont été désignés localement afin d'assurer un suivi de proximité des collaborateurs et de veiller à l'application des règles édictées par le Groupe.
- Enfin, dès le début de la crise, le Groupe a mis en place un service de psychologues extérieurs permettant de répondre aux éventuelles difficultés des collaborateurs en toute confidentialité.

Les instances représentatives du personnel ont été informées et consultées tout au long de l'année sur ces questions.

Tous les salariés sont sensibilisés aux consignes de sécurité dès leur arrivée et une communication dédiée est mise en place dans les livrets reçus à l'arrivée, dans les différents documents affichés dans les bâtiments.

En ce qui concerne les maladies professionnelles, le principal facteur de risque identifié concerne la posture adoptée au poste de travail et le fait que ce dernier soit sur un écran.

15.5.5. L'organisation du dialogue social, notamment les procédures d'information et de consultation du personnel et de négociation avec celui-ci

Le dialogue social reste un enjeu majeur pour accompagner l'évolution du Groupe.

En 2019 les négociations avec les organisations représentatives du personnel ont abouti à la signature de deux accords d'entreprise relatif à :

- **la qualité de vie au travail et à l'égalité entre les femmes et les hommes** : au travers de cet accord, les parties prenantes s'engagent en faveur de la qualité de vie au travail (confirmation du déploiement du télétravail, droit à la déconnexion, droit d'expression...) et de la promotion de l'égalité professionnelle entre les femmes et les hommes. Elles réaffirment plus particulièrement leur attachement :
 - à faire bénéficier tout collaborateur de conditions de travail de qualité ;
 - au respect du principe de non-discrimination entre les femmes et les hommes.
 Elles reconnaissent enfin que la mixité dans les emplois à tous les niveaux est source de complémentarité, d'équilibre social et d'efficacité économique.
- **la Gestion des Emplois et des Parcours Professionnels** : cet accord traite notamment des sujets du recrutement, de l'intégration et la fidélisation des salariés, du développement des compétences, du suivi de carrière et du maintien dans l'emploi des salariés senior.

Il n'y a pas eu de nouvel accord signé en 2020.

En faveur d'une circulation de l'information le plus large possible au sein de l'entreprise, le Comité Social et Économique (CSE) et la Commission Santé, Sécurité et Conditions de Travail (CSSCT), sont les relais de la communication entre la Direction et les salariés.

Cette politique d'organisation du dialogue social s'inscrit dans une volonté d'accroître auprès des salariés le sentiment d'appartenance à l'entreprise et de renforcer la mobilisation de tous autour du plan stratégique de développement du Groupe.

15.6. NOTE MÉTHODOLOGIQUE SUR LES INFORMATIONS SOCIALES, ENVIRONNEMENTALES ET SOCIÉTALES

15.6.1. Périmètre de reporting RSE

Le périmètre de *reporting* social couvre les effectifs du groupe **Infotel** en France et Monaco inscrits au 31 décembre 2020 dans les effectifs d'Infotel Conseil (93,4 %), Infotel Business Consulting (3,8 %), OAIO (0,9 %) et Infotel Monaco (1,9 %). Pour l'indicateur sur le taux d'absentéisme, le périmètre couvert correspond à Infotel Conseil uniquement.

Le périmètre de *reporting* environnemental couvre les sites en France et Monaco soit 98 % de l'effectif Groupe. Étant précisé que les salariés des filiales étrangères représentent moins de 2 % de l'effectif total du Groupe, leur impact est jugé non significatif et par conséquent elles ne sont pas intégrées au *reporting* tant social que environnemental présenté dans ce rapport.

15.6.2. Les indicateurs RSE

Conformément à l'Ordonnance n°2017-1162 du 12 juillet 2017 et son Décret d'application n°2017-1174 du 18 juillet 2017 (qui remplace le dispositif « Grenelle II » sur la RSE par une déclaration de performance extra-financière), le groupe **Infotel** s'est efforcé d'apporter le maximum de transparence dans le renseignement de ses informations extra-financières. Conformément à la règle du *comply or explain* prévue par le texte de loi, le groupe **Infotel** reconnaît cependant qu'un nombre restreint d'informations n'est pas renseigné dans ce document : la liberté d'association et le droit de négociation collective, l'élimination du travail forcé et l'abolition du travail des enfants. Les raisons principales peuvent être l'absence d'indicateur fiable sur ces questions à date ou l'absence avérée d'enjeu sur certaines questions au regard des activités, de la taille et de l'implantation géographique du Groupe. Les indicateurs RSE sélectionnés répondent donc à un critère de matérialité et à une logique de pertinence en lien avec les activités du groupe **Infotel**.

15.6.3. Les points spécifiques par indicateur

Consommation d'énergie : il s'agit des quantités d'énergie achetées en direct par l'entité.

Émissions de GES des déplacements professionnels : la méthodologie de calcul de ce poste a évolué cette année. Les émissions 2019 avaient été calculées par le CITEPA et, pour 2020, le calcul a été réalisé par **Infotel** sur la base des données fournies par les agences de transport.

Effectifs totaux et répartition par sexe, âge et géographie : il s'agit de l'ensemble des salariés inscrits dans les effectifs en fin d'exercice quelle que soit la nature de leurs contrats de travail (hors stagiaires, intérimaires et sous-traitants). Les salariés quittant le Groupe au 31 décembre ne sont pas comptabilisés dans les effectifs.

Total des entrées : il s'agit du nombre total des embauches pendant l'exercice dans l'entreprise entre le 1^{er} janvier et le 31 décembre. La population éligible est celle retenue à l'indicateur « effectifs totaux ».

Total des sorties : il s'agit du nombre total des sorties pendant l'exercice dans l'entreprise entre le 1^{er} janvier et le 31 décembre. La population éligible est celle retenue à l'indicateur « effectifs totaux ». Les salariés quittant le Groupe au 31 décembre sont comptabilisés dans les sorties.

Nombre d'accidents : il s'agit du nombre total d'accidents :

- est comptabilisé comme un accident du travail, tout accident survenu soudainement par le fait ou à l'occasion du travail et donnant lieu à un justificatif officiel ;
- les accidents survenus pendant les déplacements pour les besoins professionnels ou sur le trajet habituellement emprunté par le collaborateur entre son domicile et son lieu de travail sont comptabilisés comme des « accidents de trajet ».

Absentéisme : il s'agit du nombre total des jours ouvrés d'absence pendant l'exercice pour les motifs suivants :

- absences pour raisons familiales ou parentales : maternité, congés parentaux, congés autorisés pour événements familiaux (mariage, enterrement...);
- absence pour projet personnel : création d'entreprises, congés sabbatiques, congés sans solde ;
- absence pour maladie ou accident non professionnel ;
- absence pour « maladie professionnelle » ou « accidents de trajet ».

Heures de formation : à l'exclusion des formations réalisées par des employés d'**Infotel** à des employés d'**Infotel**. Les heures de formation comptabilisées correspondent aux heures qui ont été facturées sur la période. Les heures de formation des stagiaires sont incluses.

15.6.4. Vérification des informations

Conformément à l'article L.22-10-36 du Code de commerce le groupe **Infotel** a nommé Deloitte et Associés en qualité d'organisme tiers indépendant en charge de la vérification des informations de RSE au titre de 2020 publiées dans le rapport de gestion.

Le rapport de l'organisme tiers indépendant portant sur la présence et la sincérité des informations de RSE publiées sera mis en ligne sur le site Internet d'**Infotel**.

15.7. DÉCLARATION DE PERFORMANCE EXTRA-FINANCIÈRE

Conformément à l'article L.22-10-36 du Code de Commerce, nous vous présentons ci-après la Déclaration de performance extra-financière, suite à la transposition de la Directive européenne 2014/95/UE par l'Ordonnance n°2017-1162 du 12 juillet 2017 et son Décret d'application n°2017-1174 du 18 juillet 2017. Cette déclaration remplace le rapport RSE (Responsabilité sociale, sociétale et environnementale) issu du dispositif « Grenelle II ».

Cette Déclaration de performance extra-financière a vocation à présenter une description du modèle d'affaires, une analyse des principaux risques ainsi que les politiques et diligences raisonnables mises en place pour appréhender au mieux les risques identifiés.

Certaines informations qui relèvent de la Déclaration de performance extra-financière sont déjà présentées au sein du rapport de gestion du Document d'enregistrement universel au titre de la RSE et font donc l'objet ci-après de renvois aux paragraphes concernés, Dans un souci de cohérence vis-à-vis des lecteurs du présent Document d'enregistrement universel, au sein de ces paragraphes objet de renvois, les termes « Responsabilité sociale et environnementale » ou « RSE » n'ont pas été remplacés par les termes « Déclaration de performance extra-financière ».

En outre, d'autres informations sont présentées ci-après au sein du présent paragraphe 15.7., dans les domaines suivants :

- précisions sur les mesures prises en faveur des personnes handicapées, suite à l'entrée en vigueur de la Loi n°2018-771 du 5 septembre 2018 pour la liberté de choisir son avenir professionnel ;
- lutte anti-corruption suite à l'entrée en vigueur de la Loi dite « Sapin II » ;
- lutte contre l'évasion fiscale suite à l'entrée en vigueur de la Loi n°2018-898 du 23 octobre 2018 relative à la lutte contre la fraude fiscale, sociale et douanière.

15.7.1. Modèle d'affaires

Les informations relatives au modèle d'affaires d'**Infotel** sont présentées de manière détaillées au sein des paragraphes 6 (Aperçu des activités) et 7 (Organisation du Groupe) du présent Document d'enregistrement universel. Les sujets suivants sont abordés :

- activité ;
- environnement d'affaires ;
- organisation et structure ;
- ressources ;
- marché sur lesquels **Infotel** opère ;
- objectif et stratégies de création de valeur ;
- résultats ;
- tendances et perspectives d'avenir.

Le modèle d'affaires d'**Infotel** peut se schématiser en trois parties :

15.7.1.1. Modèle opérationnel

Il montre comment les deux activités, les Services et les Logiciels, s'articulent autour de valeurs d'excellence au cœur de la transformation des clients.

Pour accompagner la transformation digitale de nos clients

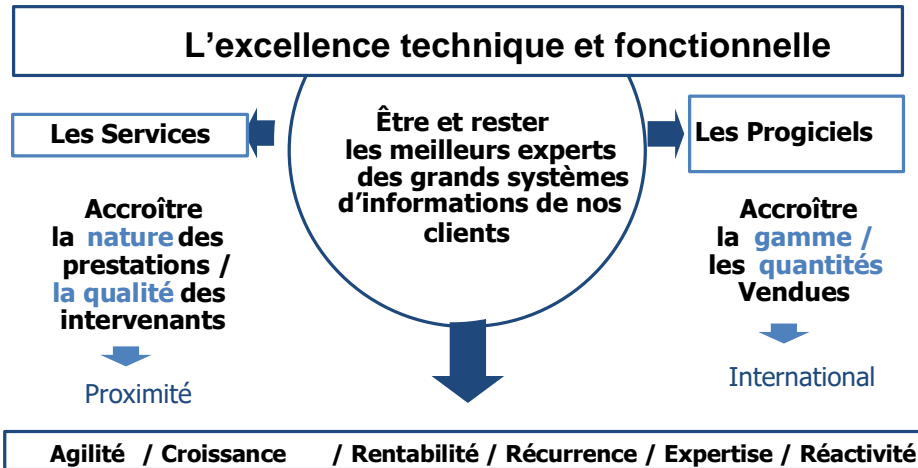

15.7.1.2. Modèle économique

Il montre comment l'articulation des deux activités contribue à la rentabilité et au développement de l'entreprise.

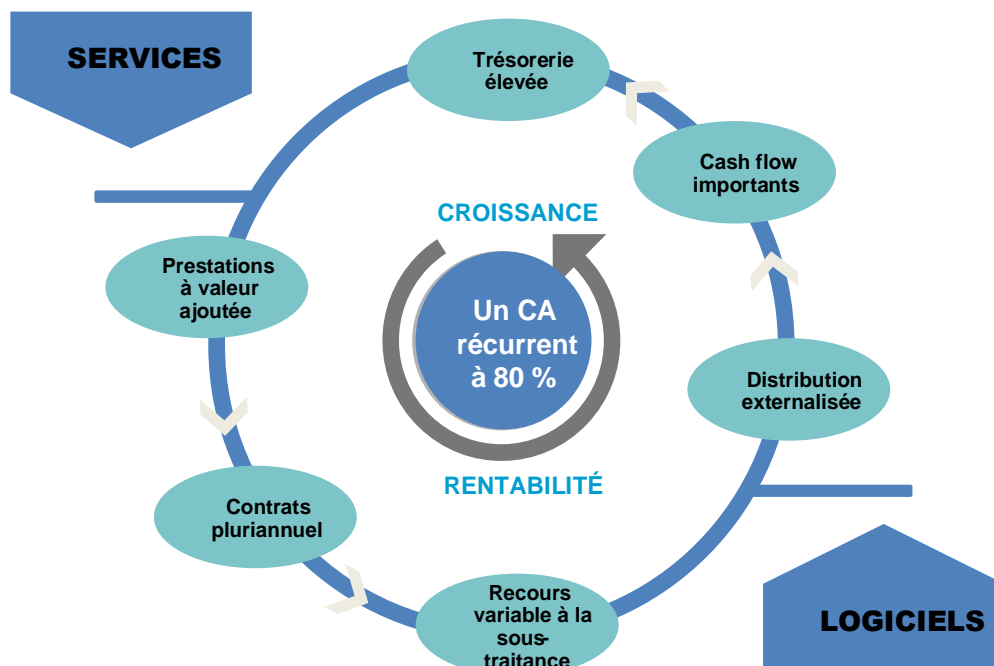

15.7.1.3. Modèle métier

Il montre que l'évolution des métiers assure la pérennité et la complémentarité des activités. Le haut de la pyramide amène la rentabilité alors que le bas de la pyramide amène la récurrence des affaires.

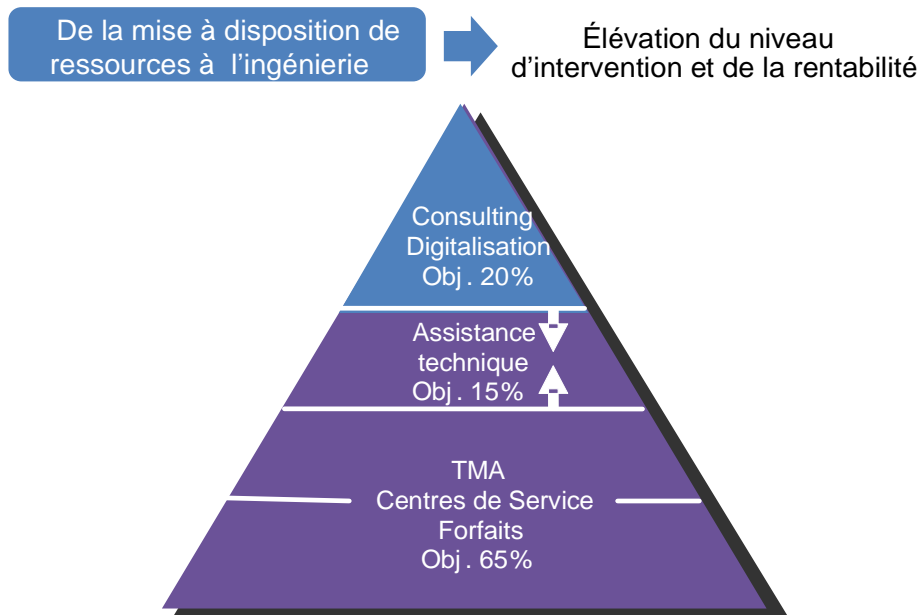

15.7.2. Analyse des principaux risques extra-financiers et présentation des politiques et diligences raisonnables mises en place pour appréhender ces risques

L'analyse des principaux risques extra-financiers a été élaborée à partir de séances de travaux et d'échanges intervenus entre l'instance dirigeante du Groupe et ses salariés, notamment son Responsable qualité. L'analyse réalisée a permis l'identification de risques inhérents à son activité, dans plusieurs domaines : social, sociétal, environnemental.

L'ensemble de ces risques extra-financiers sont abordés de manière synthétique au sein du paragraphe 15.7.2.7 « Matrice de risque », qui permet d'identifier rapidement ces risques et ils sont présentés de manière détaillée dans les paragraphes suivants :

15.7.2.1. Social / sociétal

Les risques rencontrés par **Infotel** dans le domaine social / sociétal sont exposés au sein des paragraphes 3.9 « Rapport (RSE) - Informations sur les engagements sociétaux en faveur du développement durable » et 17.5 « Rapport sur la responsabilité sociale et environnementale (RSE) - Informations sociales ». Les politiques et diligences raisonnables mises en place pour appréhender ces risques y sont également développées. Les thèmes suivants y sont abordés : Égalité hommes / femmes, élimination des discriminations en matière d'emploi et de profession, politique de formation, politique de santé-sécurité, organisation du dialogue social, relations entretenues avec les personnes ou les organisations intéressées par l'activité d'**Infotel**, sous-traitance et fournisseurs, loyauté des pratiques.

Infotel s'est rapproché de **l'Agefiph** pour partager ses offres d'emploi et proposer des opportunités de carrière dans le groupe. **Infotel** est à l'écoute des salariés en situation de handicap pour aménager leur poste de travail en concertation avec les préconisations de la médecine du travail et de praticiens en ergonomie.

Dans son développement, **Infotel** veille à ce que les locaux soient accessibles aux personnes en situation de handicap.

Infotel a décidé en 2020 de renforcer son action pour l'insertion professionnelle des personnes en situation de handicap, en particulier pour l'entité Infotel Conseil.

Pour ce faire, Infotel Conseil se fait accompagner par un cabinet spécialisé. Entre mai 2020 et février 2021, plus de 350 salariés d'Infotel Conseil ont rencontré les consultantes de ce cabinet afin d'échanger et de découvrir le sujet du handicap. Cette initiative a été appréciée par l'ensemble des collaborateurs interviewés. Cette démarche

a permis de sensibiliser les collaborateurs à ce sujet. En parallèle, deux référents handicap ont été nommés pour déployer les ambitions de l'entreprise au quotidien.

Parallèlement, Infotel Conseil va mettre en place un plan unilatéral relatif au handicap au cours du premier semestre 2021. Ce plan prévoit diverses mesures afin d'intégrer et d'accompagner les personnes reconnues comme travailleurs handicapés.

Il permet d'offrir une large connaissance des actions déployées par l'entreprise à destination des salariés et candidats.

15.7.2.2. Environnement

Les risques rencontrés par **Infotel** dans le domaine environnemental sont exposés au sein des paragraphes 3.5 « Risques industriels et liés à l'environnement », 3.8 « Rapport sur la responsabilité sociale et environnementale (RSE) - Informations environnementales » et 3.9 « Rapport (RSE) - Informations sur les engagements sociétaux en faveur du développement durable ». Les politiques et diligences raisonnables mises en place pour appréhender ces risques y sont également développées.

15.7.2.3. Droits de l'Homme

Infotel conduit son développement dans le respect des droits humains et sociaux fondamentaux et le respect de l'environnement partout où il exerce son activité.

Les pays où le groupe **Infotel** est implanté ne contreviennent pas aux droits de l'homme et libertés fondamentales.

Infotel respecte les dix engagements du pacte de l'ONU

Dès lors, un regard particulièrement attentif est apporté sur les conditions de travail de tout le personnel du Groupe, ainsi que celles de ses sous-traitants. Un article paru dans la revue « Le Point » le 12 novembre 2020 classe **Infotel** dans les 250 meilleurs employeurs de France, au 18e rang des sociétés High Tech, pour la qualité des conditions de travail au sein de l'entreprise.

15.7.2.4. Anti-corruption

La loi n°2016-1691 du 9 décembre 2016 relative à la transparence, à la lutte contre la corruption et à la modernisation de la vie économique, dite loi « Sapin II », institue diverses mesures structurantes en vue de renforcer la transparence des groupes et entreprises.

Cette année encore, la Direction générale d'**Infotel** a été sensibilisée sur les risques de corruption et de trafic d'influence auxquels les collaborateurs sont exposés.

Infotel réprovoque la corruption sous toutes ses formes et veille à ce que ses dirigeants et salariés s'impliquent pour faire respecter ce principe. L'objectif est de refuser toute tolérance en matière de corruption, objectif qui doit être partagé par le Groupe, ses salariés et ses parties prenantes.

À ce titre, **Infotel** a désigné l'un de ses salariés en qualité de Responsable Conformité. Ce dernier est en charge du déploiement du dispositif de lutte anti-corruption au sein du Groupe.

Infotel a procédé à une étude de la réalité du risque, aboutissant à une cartographie qui pourra évoluer au fil du temps.

Par ailleurs, un code de conduite anti-corruption a été intégré au règlement intérieur de l'entreprise et un dispositif d'alerte / signalement a été mis en place au sein du groupe **Infotel**.

15.7.2.5. Lutte contre l'évasion fiscale

En matière de lutte contre l'évasion fiscale, **Infotel** s'assure de la conformité de ses opérations avec la législation

et la réglementation fiscale en vigueur. Par ailleurs, ses filiales procèdent à une communication transparente de leurs déclarations de revenus dans les États au sein desquels elles sont soumises à cette obligation.

L'évasion fiscale n'est pas identifiée comme susceptible de générer des risques sur les opérations ou la réputation du Groupe.

15.7.2.6. Données personnelles – Conformité au Règlement européen RGPD

Le règlement européen « RGPD » est entré en application le 25 mai 2018.

Infotel est sensible à la protection des données pour son compte et pour ses parties prenantes, clients et fournisseurs.

- Désignation à la CNIL d'un DPO joignable à l'adresse dpo@infotel.com
- Élaboration d'une politique des données personnelles
- Déploiement d'un Système de Management de la Sécurité de l'information SMSI depuis 2017 avec certification ISO27001 pour les sites de Paris, Nanterre, Rennes et Newcastle en UK
- Mise en place des registres conformes au RGPD
- Procédure pour le droit d'accès, rectification et d'opposition à ses données personnelles.
- Déploiement d'un module de sensibilisation au RGPD pour tous les salariés

15.7.2.7. Matrice de risque

Domaine	Type de risques extra-financiers	Description	Politiques et mesures pour prendre en compte ce risque (URD)	Indicateurs clés de performance (URD)
Social	Élimination des discriminations en matière d'emploi et de profession	Prise en compte des situations de handicap à deux niveaux : - En matière de recrutement - En matière d'accès aux infrastructures et d'exercice de l'emploi	15.7.2.1.	15.5.1
		Recherche d'un équilibre hommes / femmes : - Au sein de l'instance dirigeante - Ensemble des salariés	3.9. 15.5.2.	3.9. 15.5.1.
	Dialogue social	Mise en place des instances représentatives du personnel afin d'assurer le dialogue social, information / consultation du Comité social et économique et négociation	15.5.5	15.5.5 15.5.1

Domaine	Type de risques extra-financiers	Description	Politiques et mesures pour prendre en compte ce risque (URD)	Indicateurs clés de performance (URD)
Social (suite)	Accidents du travail / sécurité des salariés	Prise en compte des risques auxquels les salariés sont exposés, à savoir : - accidents de travail (le risque concernent principalement les déplacements des salariés) - risques liés aux infrastructures / bâtiment au sein desquels les salariés exercent leur emploi, posture adoptée au poste de travail et travail sur écran	15.5.4.	15.5.1.
	Absentéisme	Prise en compte des risques liés à l'absentéisme (maternité, paternité, maladie, etc.)	15.6.3	15.5.1 15.6.3
	Formation / Développement des compétences	Suivi des compétences et formation des salariés pour s'assurer de la mise à niveau et de la progression de l'ensemble des collaborateurs	15.5.3.	15.5.3.
	Conditions de travail Bien-être des salariés	Prise en compte de l'environnement de travail de l'ensemble des salariés du Groupe afin que ces derniers exercent leur emploi dans les meilleures conditions possibles	15.5.5	15.7.2.2.

Domaine	Type de risques extra-financiers	Description	Politiques et mesures pour prendre en compte ce risque (URD)	Indicateurs clés de performance (URD)
Environnement	Pollution	Absence de risque	3.8.2.	3.8.2.
	Changement climatique	Risques environnementaux liés aux émissions de gaz à effet de serre générés par l'activité d'Infotel	3.8.5.	3.8.5.
	Prévention et gestion des déchets	Mesures de prévention, de recyclage et d'élimination des déchets	3.8.3.	3.8.3.
	Gaspillage alimentaire	Absence de risque	3.8.3.	3.8.3.

Domaine	Type de risques extra-financiers	Description	Politiques et mesures pour prendre en compte ce risque (URD)	Indicateurs clés de performance (URD)
Sociétal	Développement durable	Les risques liés à une consommation excessive sont de plusieurs ordres : - Des dépenses excessives du Groupe liées à une surconsommation, mais également - L'impact environnemental que cette surconsommation pourrait engendrer	3.8.4.	3.8.4.
	Droits de l'homme	Risque non significatif, les pays où Infotel est implanté ne contreviennent pas aux droits de l'Homme et aux libertés fondamentales	3.9.	3.9.

Domaine	Type de risques extra-financiers	Description	Politiques et mesures pour prendre en compte ce risque (URD)	Indicateurs clés de performance (URD)
Anti-corruption	Risque en matière de corruption et de trafic d'influence	Le risque est ici de plusieurs ordres, notamment : <ul style="list-style-type: none"> - Risque pénal (amendes et peines d'emprisonnement) - Par ailleurs, risques économiques - Réputation 	15.7.2.4. Anti-corruption	15.7.2.4. Anti-corruption
Lutte contre l'évasion fiscale	Risque en matière d'évasion fiscale	Le risque est ici de plusieurs ordres, notamment : <ul style="list-style-type: none"> - Risque pénal (amendes et peines d'emprisonnement) - Par ailleurs, risques économiques - Réputation 	15.7.2.5. Lutte contre l'évasion fiscale	15.7.2.5. Lutte contre l'évasion fiscale

15.8. RAPPORT DE L'ORGANISME TIERS INDÉPENDANT SUR LA DÉCLARATION DE PERFORMANCE EXTRA-FINANCIÈRE

Rapport de l'un des commissaires aux comptes, désigné organisme tiers indépendant, sur la déclaration consolidée de performance extra-financière

Exercice clos le 31 décembre 2020

Aux actionnaires,

En notre qualité de commissaire aux comptes de la société Infotel, désigné organisme tiers indépendant, accrédité par le COFRAC sous le numéro 3-1048 (portée d'accréditation disponible sur le site www.cofrac.fr), nous vous présentons notre rapport sur la déclaration consolidée de performance extra-financière relative à l'exercice clos le 31 décembre 2020 (ci-après la « Déclaration »), présentée dans le rapport de gestion groupe en application des dispositions légales et réglementaires des articles L. 225-102-1, R. 225-105 et R. 225-105-1 du code de commerce.

Responsabilité de la société

Il appartient au Conseil d'administration d'établir une Déclaration conforme aux dispositions légales et réglementaires, incluant une présentation du modèle d'affaires, une description des principaux risques extra-financiers, une présentation des politiques appliquées au regard de ces risques ainsi que les résultats de ces politiques, incluant des indicateurs clés de performance. La Déclaration a été établie en appliquant les procédures de la société, (ci-après le « Référentiel ») dont les éléments significatifs sont présentés dans la Déclaration et disponibles sur le site internet ou sur demande au siège de la société.

Indépendance et contrôle qualité

Notre indépendance est définie par les dispositions prévues à l'article L. 822-11-3 du code de commerce et le code de déontologie de la profession. Par ailleurs, nous avons mis en place un système de contrôle qualité qui comprend des politiques et des procédures documentées visant à assurer le respect des règles déontologiques, de la doctrine professionnelle et des textes légaux et réglementaires applicables.

Responsabilité du commissaire aux comptes désigné organisme tiers indépendant

Il nous appartient, sur la base de nos travaux, de formuler un avis motivé exprimant une conclusion d'assurance modérée sur :

- la conformité de la Déclaration aux dispositions prévues à l'article R. 225-105 du code de commerce ;
- la sincérité des informations fournies en application du 3° du I et du II de l'article R. 225-105 du code de commerce, à savoir les résultats des politiques, incluant des indicateurs clés de performance, et les actions, relatifs aux principaux risques, ci-après les « Informations ».

Il ne nous appartient pas en revanche de nous prononcer sur le respect par l'entité des autres dispositions légales et réglementaires applicables, notamment en matière de devoir de vigilance, de lutte contre la corruption et de fiscalité, ni sur la conformité des produits et services aux réglementations applicables.

Nature et étendue des travaux

Nos travaux décrits ci-après ont été effectués conformément aux dispositions des articles A. 225-1 et suivants du code de commerce déterminant les modalités dans lesquelles l'organisme tiers indépendant conduit sa mission et selon la doctrine professionnelle de la Compagnie nationale des commissaires aux comptes relative à cette intervention ainsi qu'à la norme internationale ISAE 3000 (*Assurance engagements other than audits or reviews of historical financial information*).

Nous avons mené des travaux nous permettant d'apprécier la conformité de la Déclaration aux dispositions réglementaires et la sincérité des Informations :

- Nous avons pris connaissance de l'ensemble des entreprises incluses dans le périmètre de consolidation ainsi que de l'exposé des principaux risques.

- Nous avons apprécié le caractère approprié du Référentiel au regard de sa pertinence, son exhaustivité, sa fiabilité, sa neutralité et son caractère compréhensible, en prenant en considération, le cas échéant, les bonnes pratiques du secteur.
- Nous avons vérifié que la Déclaration couvre chaque catégorie d'information prévue au III de l'article L. 225-102-1 en matière sociale et environnementale ainsi que de respect des droits de l'homme et de lutte contre la corruption et l'évasion fiscale.
- Nous avons vérifié que la Déclaration présente les informations prévues au II de l'article R. 225-105 lorsqu'elles sont pertinentes au regard des principaux risques et comprend, le cas échéant, une explication des raisons justifiant l'absence des informations requises par le 2^{ème} alinéa du III de l'article L. 225-102-1.
- Nous avons vérifié que la Déclaration présente le modèle d'affaires et une description des principaux risques liés à l'activité de l'ensemble des entités incluses dans le périmètre de consolidation, y compris, lorsque cela s'avère pertinent et proportionné, les risques créés par ses relations d'affaires, ses produits ou ses services ainsi que les politiques, les actions et les résultats, incluant des indicateurs clés de performance.
- Nous avons consulté les sources documentaires et mené des entretiens pour :
 - apprécier le processus de sélection et de validation des principaux risques ainsi que la cohérence des résultats, incluant les indicateurs clés de performance retenus, au regard des principaux risques et politiques présentés ; et
 - corroborer les informations qualitatives (actions et résultats) que nous avons considérées les plus importantes¹ - pour celles relatives à certains risques (dialogue social, changement climatique), nos travaux ont été réalisés au niveau de l'entité consolidante, pour les autres, au niveau de l'entité consolidante.
- Nous avons vérifié que la Déclaration couvre le périmètre consolidé, à savoir l'ensemble des entreprises incluses dans le périmètre de consolidation conformément à l'article L. 233-16 avec les limites précisées dans la Déclaration.
- Nous avons pris connaissance des procédures de contrôle interne et de gestion des risques mises en place par l'entité et avons apprécié le processus de collecte mis en place par l'entité visant à l'exhaustivité et à la sincérité des Informations.
- Nous avons mis en œuvre, pour les indicateurs clés de performance et les autres résultats quantitatifs² que nous avons considérés les plus importants :
 - des procédures analytiques consistant à vérifier la correcte consolidation des données collectées ainsi que la cohérence de leurs évolutions ;
 - des tests de détail sur la base de sondages, consistant à vérifier la correcte application des définitions et procédures et à rapprocher les données des pièces justificatives. Ces travaux ont été menés à distance auprès du siège d'Infotel SA et couvrent l'ensemble des données consolidées des indicateurs clés de performance et résultats sélectionnés pour ces tests.
- Nous avons apprécié la cohérence d'ensemble de la Déclaration par rapport à notre connaissance de l'entité.

Nous estimons que les travaux que nous avons menés en exerçant notre jugement professionnel nous permettent de formuler une conclusion d'assurance modérée ; une assurance de niveau supérieur aurait nécessité des travaux de vérification plus étendus.

Moyens et ressources

Nos travaux ont mobilisé les compétences de trois personnes entre février 2021 et avril 2021.

Nous avons fait appel, pour nous assister dans la réalisation de nos travaux, à nos spécialistes en matière de développement durable et de responsabilité sociétale. Nous avons mené cinq entretiens avec les personnes responsables de la préparation de la Déclaration.

Conclusion

Sur la base de nos travaux, nous n'avons pas relevé d'anomalie significative de nature à remettre en cause le fait que la déclaration de performance extra-financière est conforme aux dispositions réglementaires applicables et que les Informations, prises dans leur ensemble, sont présentées, de manière sincère, conformément au Référentiel.

¹ **Informations qualitatives** : Données personnelles – Conformité au Règlement européen RGPD, Politique de santé-sécurité / Qualité de vie au travail

² **Informations quantitatives** : Effectif total au 31/12, Embauches CDD, Entrées (CDI et contrats de professionnalisation), Licenciements (économiques et pour autres causes), Sorties (CDI et contrats de professionnalisation), Motif et taux d'absentéisme, Nombre d'heures de formation, Quantité de papiers et cartons générée, Quantité de D3E générée, Consommation d'électricité, Émissions de gaz à effet de serre issues de la consommation d'électricité (scope 2), Émissions de gaz à effet de serre issues des déplacements des collaborateurs en avion et en train (scope 3).

Paris-La Défense, le 26 avril 2021
L'un des commissaires aux comptes,

Deloitte & Associés

Cécile Rémy
Associée, Audit

Eric Dugelay
Associé, Développement Durable

16. PRINCIPAUX ACTIONNAIRES

16.1. TABLEAU D'ÉVOLUTION DE LA RÉPARTITION DU CAPITAL SUR LES TROIS DERNIÈRES ANNÉES

À la connaissance de la Société, les détenteurs d'actions ordinaires d'**Infotel** sont les suivants :

Actionnariat	Situation au 31/12/2018			Situation au 31/12/2019			Situation au 31/12/2020		
	Nombre d'actions	% du capital	% des droits de vote	Nombre d'actions	% du capital	% des droits de vote	Nombre d'actions	% du capital	% des droits de vote
M. Bernard Lafforet	1 850 635	27,80	37,80	1 850 635	27,80	38,54	1 850 635	27,48	38,42
M. Michel Koutchouk	386 800	5,81	7,90	386 800	5,81	8,05	386 800	5,74	8,03
M ^{me} Josyane Muller	132 500	1,99	2,71	125 000	1,88	2,60	101 000	1,50	2,10
M. Jean-Marie Meyer	160 861	2,42	3,29	-	-	-	-	-	-
M. Éric Fabretti	147 500	2,22	2,92	129 011	1,94	2,59	117 933	1,75	2,35
Total dirigeants	2 678 296	40,23	54,61	2 491 446	37,43	51,78	2 456 368	36,47	50,90
Autodétention	0	0	0	0	0	0	0	0	0
Contrat de liquidité	3 431	0,05	0	2 315	0,03	0	2 479	0,04	0
Public	3 975 228	59,72	45,39	4 165 509	62,57	48,22	4 275 605	63,49	49,10
Total	6 656 955	100	100	6 656 955	100	100	6 734 452	100	100

En l'absence d'actions auto-détenues au 31 décembre 2020 dans le cadre du programme de rachat, le tableau ci-dessus ne fait pas de distinction entre les droits de vote théoriques et les droits de vote exerçables, qui sont d'un montant égal à 9 604 812.

Les principaux actionnaires de l'émetteur, ainsi que tous ses actionnaires dont les actions sont inscrites nominativement depuis au moins deux ans, disposent de droits de vote double en application des dispositions statutaires.

À la connaissance de la Société, l'émetteur n'est pas détenu ou contrôlé à plus de 50 % par une personne physique ou morale, et ce sur la base de la prise en compte de la totalité des actions et des droits de vote composant le capital de la Société dont 63,49 % des actions et 49,10 % des droits de vote sont détenus par le public.

Toutefois, il peut être considéré que Monsieur Bernard Lafforet exerce un contrôle de fait de la Société au regard du pourcentage des droits de vote qu'il détient, comparé au nombre de droits effectivement exercés en assemblée. À cet égard, il n'existe pas de mesure particulière prise en vue d'assurer que ce contrôle ne soit pas exercé de manière abusive.

À la connaissance de la Société, il n'existe pas d'accord dont la mise en œuvre pourrait, à une date ultérieure, entraîner un changement de son contrôle.

La nature des actionnaires de référence d'**Infotel** depuis l'introduction en Bourse en janvier 1999 témoigne d'une grande stabilité.

Les dirigeants, fortement impliqués dans la dynamique d'expansion du Groupe, sont majoritaires. Ils détiennent au 31 décembre 2020, 36,47 % du capital et 50,90 % des droits de vote.

Au 15 janvier 2021, l'actionnariat salarié détenait 72 600 actions soit 1,08 % du capital social, au travers d'un plan d'épargne entreprise. Représentant moins de 3 % du capital social, cette participation n'est pas significative.

Au 31 décembre 2020 aucune action acquise dans les conditions de l'article L.225-102 du Code de commerce n'est détenue nominativement par les salariés.

La société **Infotel** a procédé le 15 janvier 2021 à une étude TPI (titre au porteur identifiable) lui permettant de connaître le nombre d'actionnaires : ils étaient 3 063 à cette date, en légère progression par rapport aux 2 781 le 17 janvier 2020.

À la connaissance de la Société, la répartition du capital et des droits de vote n'a pas évolué de façon significative au cours des trois derniers exercices. Les dirigeants détenant toujours la majorité des droits de vote.

Infotel confirme son éligibilité au PEA PME-ETI conformément au Décret n° 2014-283 du 4 mars 2014 pris pour l'application de l'article 70 de la loi n° 2013-1278 du 29 décembre 2013 de finances pour 2014 et au Décret n°2016-1664 du 5 décembre 2016 portant application de l'article 27 de la loi n°2015-1786 du 29 décembre 2015 de finance rectificative pour 2015. En conséquence, les actions **Infotel** peuvent toujours être pleinement intégrées au sein des comptes PEA-PME, qui bénéficient des mêmes avantages fiscaux que le plan d'épargne en actions (PEA) traditionnel.

Le 7 décembre 2015, **Infotel** a annoncé que ses actions seront éligibles au Service de Règlement Différé (SRD) d'Euronext Paris à partir du 29 décembre 2016, sur le segment « Long-seulement ».

Le 29 janvier 2016, le titre **Infotel** a été transféré du compartiment C vers le compartiment B d'Euronext Paris. Le compartiment B comprend les sociétés cotées ayant une capitalisation boursière comprise entre 150 millions d'euros et 1 milliard d'euros.

17. TRANSACTIONS AVEC DES PARTIES LIÉES

Ces opérations sont décrites au paragraphe 6.2.12 « Autres informations sur les filiales » en page 45.

Le « Rapport spécial des Commissaires aux comptes sur les conventions réglementés » repris dans le paragraphe 18.4.3 en page 152 ne fait mention d'aucune convention réglementée.

Il n'existe aucune opération avec des parties liées.

18. INFORMATIONS FINANCIÈRES CONCERNANT L'ACTIF ET LE PASSIF, LA SITUATION FINANCIÈRE ET LES RÉSULTATS DE L'ÉMETTEUR

18.1. INFORMATIONS FINANCIÈRES HISTORIQUES

Les informations financières clefs présentées ont été vérifiées et doivent être lues au regard des commentaires des dirigeants sur les résultats et la situation financière de la Société, des comptes consolidés et de leurs notes annexes ainsi que des autres informations de nature financière apparaissant dans le présent document d'enregistrement universel.

Les informations relatives aux exercices précédents sont disponibles dans les documents de référence des années antérieures, et consultables sur notre site : www.infotel.com, à la rubrique :

Investisseurs > Documents de référence.

Les informations financières sont établies conformément aux normes internationales d'information financière, telles qu'adoptées dans l'Union conformément au règlement (CE) n° 1606/2002.

En application de l'article 19 du règlement (UE) 2017/1129 du 14 juin 2017, les informations suivantes sont incluses par référence dans le présent document d'enregistrement universel :

- les comptes consolidés et les rapports d'audit correspondants de l'exercice clos le 31 décembre 2019 figurent aux pages 96 à 124 et 138 à 141 du document de référence de l'exercice 2019, déposé auprès de l'Autorité des marchés financiers le 29 avril 2020 sous le numéro D.20-0389 ; les comptes annuels et les rapports d'audit correspondants de l'exercice clos le 31 décembre 2019 figurent aux pages 123 à 135 et 142 à 145 du même document, l'analyse de la situation financière et du résultat figure en pages 48 et 49, les investissements en page 25 et 26 et les opérations avec les apparentés en page 94 de ce document ;
- les comptes consolidés et les rapports d'audit correspondants de l'exercice clos le 31 décembre 2018 figurent aux pages 94 à 122 et 136 à 139 du document de référence de l'exercice 2018, déposé auprès de l'Autorité des marchés financiers le 26 avril 2019 sous le numéro D.19-0409 ; les comptes annuels et les rapports d'audit correspondants de l'exercice clos le 31 décembre 2018 figurent aux pages 125 à 137 et 140 à 143 du même document, l'analyse de la situation financière et du résultat figure en pages 47 et 48, les investissements en page 24 et 25 et les opérations avec les apparentés en page 92 de ce document.

Les parties non incluses de ces documents sont soit sans objet pour l'investisseur, soit couvertes par un autre endroit des documents de référence cités ci-dessus.

18.2. ÉTATS FINANCIERS CONSOLIDÉS

18.2.1. Bilan consolidé

18.2.1.1. Actif

ACTIF (en milliers d'euros)	Notes	31/12/2020	31/12/2019
Écarts d'acquisition	1	11 404	11 404
Droit d'utilisation	2	31 232	19 373
Immobilisations incorporelles	2	7 326	7 540
Immobilisations corporelles	3	5 039	3 972
Autres actifs financiers	4	1 257	1 292
Titres mis en équivalence	5	54	53
Actifs d'impôts différés	15	1 884	2 157
ACTIFS NON COURANTS		58 196	45 791
Clients	6	58 226	75 115
Autres créances	7	6 781	7 331
Actifs d'impôts exigibles	10	5 221	2 683
Trésorerie et équivalents de trésorerie	9	99 142	74 562
ACTIFS COURANTS		169 370	159 691
TOTAL ACTIF		227 565	205 482

18.2.1.2. Passif

PASSIF (en milliers d'euros)	Notes	31/12/2020	31/12/2019
Capital	11	2 694	2 663
Réserves liées au capital		7 584	7 581
Réserves et résultat consolidé		87 716	81 946
Actions propres	11	(102)	(89)
CAPITAUX PROPRES GROUPE		97 892	92 101
Intérêts minoritaires		812	613
CAPITAUX PROPRES		98 704	92 714
Emprunt & dettes financières diverses à long terme		3	4
Dettes locatives non courantes	14	28 855	16 570
Provisions	12	4 528	3 624
Passifs d'impôts différés	15	92	123
PASSIFS NON COURANTS		33 478	20 321
Dettes locatives courantes	13 - 14	4 091	3 146
Fournisseurs	13 - 14	22 712	24 297
Autres dettes	13 - 14	68 580	65 004
Passifs d'impôts exigibles			
PASSIFS COURANTS		95 383	92 447
TOTAL CAPITAUX PROPRES ET PASSIFS		227 565	205 482

18.2.2. Compte de résultat et état du résultat global

<i>En milliers d'euros</i>	Notes	31/12/2020	31/12/2019
Chiffre d'affaires	16	235 235	248 388
Achats consommés		(415)	(194)
Charges de personnel	18	(104 350)	(105 271)
Charges externes	17	(102 429)	(110 301)
Impôts et taxes		(3 255)	(3 896)
Dotations aux amortissements		(7 818)	(6 312)
Dotations aux provisions		(56)	0
Autres produits et charges d'exploitation		(162)	14
RÉSULTAT OPÉRATIONNEL COURANT		16 750	22 428
Autres produits et charges opérationnels		1 050	(25)
RÉSULTAT OPÉRATIONNEL		17 800	22 403
Produits financiers	19	174	208
Charges financières	19	(696)	(376)
RÉSULTAT FINANCIER	19	(522)	(168)
Charge d'impôt sur le résultat	20	(7 653)	(8 988)
Quote-part de résultat des sociétés mises en équivalence		1	1
RÉSULTAT NET DE LA PÉRIODE		9 627	13 248
dont part du groupe		9 416	12 929
dont intérêts minoritaires	21	211	319

Résultat net par action - part du groupe	22	1,40	1,94
Résultat net dilué par action - part du groupe	22	1,37	1,92

<i>En milliers d'euros</i>		31/12/2020	31/12/2019
RÉSULTAT NET DE LA PÉRIODE		9 627	13 248
Gains et pertes comptabilisés directement en capitaux propres		(112)	(287)
RÉSULTAT GLOBAL DE LA PÉRIODE		9 515	12 961
dont part du groupe		9 324	12 627
dont intérêts minoritaires		191	334

18.2.3. Tableau des flux de trésorerie

<i>En milliers d'euros</i>	31/12/2020	31/12/2019
RÉSULTAT NET DE LA PÉRIODE	9 627	13 248
Coûts des avantages accordés	3 785	2 929
Dotations nettes aux amortissements et provisions pour risques et charges	8 098	5 425
Plus ou moins-values sur cessions d'actifs	38	(4)
Quote-part de résultat liée aux sociétés mises en équivalence	(1)	(1)
Autres		
Impôts différés		
CAPACITÉ D'AUTOFINANCEMENT APRÈS COÛT DE L'ENDETTEMENT FINANCIER NET ET IMPÔTS	21 547	21 606
Coût de l'endettement financier net	522	168
Charge d'impôt (y compris impôts différés)	7 653	8 988
CAPACITÉ D'AUTOFINANCEMENT AVANT COÛT DE L'ENDETTEMENT FINANCIER NET ET IMPÔTS	29 722	30 762
Impôts versés	(9 875)	(7 838)
Variation du BFR lié à l'activité	19 303	(2 054)
FLUX NET DE TRÉSORERIE GÉNÉRÉ PAR L'ACTIVITÉ	39 150	20 870
Acquisitions d'immobilisations corporelles et incorporelles	(4 428)	(4 196)
Acquisitions d'immobilisations financières nettes des cessions	16	(456)
Produit de cession d'actifs	38	37
Incidences des variations de périmètre		(1 432)
FLUX NET DE TRÉSORERIE LIÉ AUX OPÉRATIONS D'INVESTISSEMENT	(4 375)	(6 047)
Augmentation de capital (y compris souscription d'options)		
Rachats et reventes d'actions propres (net d'IS)	(9)	44
Dividendes versés aux actionnaires de la société mère	(7 068)	(10 646)
Dividendes versés aux actionnaires minoritaires des filiales	(131)	
Remboursement dette locative	(2 463)	(2 247)
Remboursement d'emprunt (y compris contrat de location financement)	(1)	(1)
Intérêts nets versés (y compris contrat de location financement)	(522)	(168)
Autres flux liés aux opérations de financement		(54)
FLUX NET DE TRÉSORERIE LIÉ AUX OPÉRATIONS DE FINANCEMENT	(10 194)	(13 072)
Incidence des variations des cours des devises	(2)	(1)
Variation de trésorerie nette	24 580	1 750
Trésorerie à l'ouverture	74 562	72 812
Trésorerie à la clôture	99 142	74 562

18.2.4. Tableau de variation des capitaux propres consolidés

<i>en milliers d'euros</i>	Capital	Réserves liées au capital	Titres autodétenus	Réserves et résultats consolidés	Capitaux propres - part du groupe	Intérêts minoritaires	Total capitaux propres
Capitaux propres au 31 décembre 2018	2 663	7 581	(133)	77 036	87 147	279	87 426
Résultat net de l'exercice				12 929	12 929	319	13 248
Variation actuarielle				(301)	(301)		(301)
Variation des écarts de conversion				(1)	(1)	15	14
Rachat Minoritaire IBC				12 627	12 627	334	12 961
<i>Sous-total Résultat global</i>				2 929	2 929		2 929
Variation de capital et exercice d'options de souscription d'actions					0		0
Opérations sur titres autodétenus			44	0	44		44
Dividendes				(10 646)	(10 646)		(10 646)
Variations de périmètre					0		0
Capitaux propres au 31 décembre 2019	2 663	7 581	(89)	81 946	92 101	613	92 714
Résultat net de l'exercice				9 416	9 416	211	9 627
Variation actuarielle				(111)	(111)	(1)	(112)
Variation des écarts de conversion				20	20	(20)	(1)
<i>Sous-total Résultat global</i>				9 325	9 325	190	9 514
Variation de capital et exercice d'options de souscription d'actions	31			(31)	0		0
Affectations en réserves		3		(3)	0		0
Opérations sur titres autodétenus			(13)	4	(9)		(9)
Dividendes				(7 068)	(7 068)	(131)	(7 199)
Attribution actions gratuites				3 785	3 785		3 785
Autres / Variations de périmètre				(242)	(242)	139	(103)
Capitaux propres au 31 décembre 2020	2 694	7 584	(102)	87 716	97 892	811	98 702

18.2.5. Informations générales

Infotel SA (« la Société ») est une entreprise domiciliée en France.

La société **Infotel** exerce principalement une activité de développement et de commercialisation de logiciels et de maintenance de ces logiciels de même que ses filiales : Infotel Corporation, Insoft Infotel Software GmbH et Archive Data Software. Ses filiales Infotel Conseil, Infotel Monaco, Infotel Business Consulting, OAIO, Coach'is, Collaboratif et Infotel Consulting UK exercent une activité de prestations de services informatiques.

Les états financiers consolidés de la société comprennent la Société et ses filiales (l'ensemble désigné comme « le Groupe »).

Les informations communiquées en annexe aux comptes font partie intégrante des états financiers. Sauf indication contraire, les comptes sont exprimés en milliers d'euros, l'euro correspondant à la monnaie de présentation du Groupe.

Les états financiers consolidés ont été arrêtés par le Conseil d'administration du 10 mars 2021 selon le principe de continuité d'exploitation ; ils seront soumis à l'approbation de l'assemblée générale ordinaire du 19 mai 2021.

La Covid-19 a été déclarée pandémie par l'Organisation mondiale de la santé le 11 mars 2020. Face à cette crise sanitaire mondiale sans précédent, la sécurité de ses équipes, partenaires, sous-traitants, clients et parties prenantes, sont les priorités absolues d'**Infotel**.

L'activité et les résultats du Groupe ont été affectés par les conséquences de la pandémie :

- le chiffre d'affaires consolidé de l'exercice 2020 s'élève à 235 235 milliers d'euros, en baisse de 5,3 % par rapport à celui de l'exercice 2019 ;
- le résultat opérationnel courant (ROC) ressort à 16 750 milliers d'euros (22 428 milliers d'euros en 2019) sans l'effet de l'attribution des actions gratuites, le ROC 2020 serait de 21 254 milliers d'euros (9,04 % du chiffre d'affaires) contre 25 935 milliers d'euros en 2019 (10,44 % du chiffre d'affaires) ;
- le résultat net consolidé part du Groupe s'élève à 9 416 milliers d'euros (contre 12 929 milliers d'euros en 2019).

Le Groupe n'a pas modifié ses indicateurs de performance financière, les effets de la pandémie sont répartis dans l'ensemble du compte de résultat et certains éléments ne peuvent être isolés soit, car leurs conséquences se traduisent en une baisse du chiffre d'affaires, soit, car l'impact de la Covid-19 ne peut être déterminé de manière fiable.

Le Résultat opérationnel courant (ROC) a été affecté par la baisse du chiffre d'affaires générant une sous-activité plus particulièrement en France, et au Royaume-Uni lors du premier confinement, ainsi que par une productivité amoindrie à la suite de la mise en place de nouvelles normes sanitaires. Les coûts supplémentaires concernent principalement :

- des mesures prises par le Groupe pour assurer la sécurité des collaborateurs sur site face aux risques sanitaires ;
- des coûts fixes de personnel compensés en partie par les indemnités d'activité partielle ;
- des coûts de locaux ou matériels non utilisés.

18.2.6. Principes et méthodes comptables

18.2.6.1. Base de préparation

Conformément au règlement européen CE n° 1606/2002 du Parlement européen du 19 juillet 2002 sur l'application des normes comptables internationales, les états financiers consolidés du groupe **Infotel** clos le 31 décembre 2020 sont établis selon les normes IFRS (International Financial Reporting Standards) telles qu'adoptées par l'Union Européenne.

Les principes comptables retenus pour la préparation des comptes consolidés annuels au 31 décembre 2020 sont conformes à ceux retenus pour les comptes consolidés annuels au 31 décembre 2019, à l'exception des normes et interprétations adoptées dans l'Union Européenne, applicables pour le Groupe à compter du 1^{er} janvier 2020.

18.2.6.2. Évolution du référentiel comptable en 2020

Normes IFRS, interprétations IFRIC ou amendements d'application obligatoire au 31 décembre 2020

Textes adoptés par l'Union Européenne :

Les normes et interprétations applicables, de façon obligatoire, à compter du 1^{er} janvier 2020 sont sans impact significatif sur les comptes consolidés du groupe **Infotel** au 31 décembre 2020. Elles concernent principalement :

- amendements à IFRS 3 « Regroupements d'entreprises – Définition d'une activité » ;
- amendements à IAS 1 et IAS 8 « Définition du terme "significatif" » ;
- amendements des références au cadre conceptuel dans les normes IFRS ;
- amendements à IFRS 9 et IFRS 7 « Réforme des taux benchmark ».

Le Groupe a pris note de la décision de l'IFRS IC de décembre 2019 concernant la norme IFRS 16 relative à la détermination de la durée des contrats de location et l'interaction avec la durée d'amortissement des agencements indissociables du bien loué. La période exécutoire doit désormais être appréciée d'un point de vue économique et non juridique. Au 30 juin 2020, l'inventaire et l'analyse des contrats concernés par ladite décision ont été réalisés. Les durées prises en compte pour ces contrats ont été réexaminées afin de se conformer avec les précisions apportées par l'IFRS IC. L'application de cette décision étant rétrospective au 1^{er} janvier 2019, les données comparatives 2019 (au 30 juin et 31 décembre) ont été modifiées dans les comptes au 30 juin 2020 et 31 décembre 2020, les tableaux relatifs au 31 décembre 2019 ci-après présentant les principales variations par rapport aux comptes certifiés.

Les incidences au 31 décembre 2019 sont résumées ci-après :

ACTIF (en milliers d'euros)	31/12/2019	Incidences brutes	Dotations aux Amortissements	31/12/2019
Écarts d'acquisition	11 404			11 404
Droit d'utilisation	16 195	3 187	(9)	19 373
Immobilisations incorporelles	7 540			7 540
Immobilisations corporelles	3 972			3 972
Autres actifs financiers	1 292			1 292
Titres mis en équivalence	53			53
Actifs d'impôts différés	2 157			2 157
ACTIFS NON COURANTS	42 613	3 187	(9)	45 791
Clients	75 115			75 115
Autres créances	7 331			7 331
Actifs d'impôts exigibles	2 683			2 683
Trésorerie et équivalents de trésorerie	74 562			74 562
ACTIFS COURANTS	159 691			159 691
TOTAL ACTIF	202 304	3 187	(9)	205 482

PASSIF (en milliers d'euros)	31/12/2019	Augmentation dettes	Application décision IFRS IC / Remb. Dettes	31/12/2019
Capital	2 663			2 663
Réserves liées au capital	7 581			7 581
Réserves et résultat consolidés	81 981		(35)	81 946
Actions propres	(89)			(89)
CAPITAUX PROPRES GROUPE	92 136		(35)	92 101
Intérêts minoritaires	613			613
CAPITAUX PROPRES	92 749		(35)	92 714
Dettes financières	4			4
Dette locative non courante	13 949	2 595	26	16 570
Provisions	3 624			3 624
Passifs d'impôts différés	123			123
PASSIFS NON COURANTS	17 700	2 595	26	20 321
Dette locative courante	2 554	592		3 146
Fournisseurs	24 297			24 297
Autres dettes	65 004			65 004
Passifs d'impôts exigibles				0
PASSIFS COURANTS	91 855	592		92 447
TOTAL CAPITAUX PROPRES ET PASSIFS	202 304	3 187	(9)	205 482

<i>En milliers d'euros</i>	31/12/2019	Application décision IFRS IC	31/12/2019
Chiffre d'affaires	248 388		248 388
Achats consommés	(194)		(194)
Charges de personnel	(105 271)		(105 271)
Charges externes	(110 345)	44	(110 301)
Impôts et taxes	(3 896)		(3 896)
Dotations aux amortissements	(6 303)	(9)	(6 312)
Dotations aux provisions	0		0
Autres produits et charges d'exploitation	14		14
RÉSULTAT OPÉRATIONNEL COURANT	22 393	35	22 428
Autres produits et charges opérationnels	(25)		(25)
RÉSULTAT OPÉRATIONNEL	22 368	35	22 403
Produits financiers	208		208
Charges financières	(306)	(70)	(376)
RÉSULTAT FINANCIER	(98)	(70)	(168)
Charge d'impôt sur le résultat	(8 988)		(8 988)
Quote-part de résultat des sociétés mises en équivalence	1		1
RÉSULTAT NET avant résultat des activités arrêtées ou en cours de cession	13 283	(35)	13 248
Résultat net d'impôt des activités arrêtées ou en cours de cession			
RÉSULTAT NET DE LA PÉRIODE	13 283		13 248
dont part du groupe	12 964	(35)	12 929
dont intérêts minoritaires	319		319

Résultat net par action - part du groupe	1,95		1,94
Résultat net dilué par action - part du groupe	1,93		1,92

Les autres textes applicables à compter du 1^{er} janvier 2020 n'ont pas d'impact significatif.

Normes comptables ou interprétations non obligatoires au 31 décembre 2020 et non adoptées par anticipation par le Groupe

Le Groupe n'a anticipé aucune des nouvelles normes et interprétations mentionnées ci-après qui pourraient le concerner et dont l'application n'est pas obligatoire au 1^{er} janvier 2020 :

- amendements à IFRS 9, IAS 39, IFRS 7, IFRS 4 et à IFRS 16 Réforme des taux de référence - Phase 2. Les modifications seront applicables sur les exercices commençant après le 1^{er} janvier 2021 ;
- amendements à IAS 1 « Présentation des états financiers - Classement des passifs en tant que passifs courants ou non courants » ;
- amendements à IAS 37 « Provisions, passifs éventuels et actifs éventuels - Contrats déficitaires, notion de coûts directement liés au contrat » ;
- amendements à IAS 16 « Immobilisations corporelles - Comptabilisation des produits générés avant la mise en service » ;

- amendements à IFRS 3 « Regroupements d'entreprises – Références au cadre conceptuel » ;
- améliorations annuelles des IFRS Cycle 2018-2020.

Une étude des impacts et des conséquences pratiques de l'application de ces amendements de normes est en cours. Cependant, ceux-ci ne présentent pas de dispositions contraires aux pratiques comptables actuelles du Groupe.

18.2.6.3. Méthode de comptabilisation

Règles de consolidation et périmètre

Les sociétés dans lesquelles **Infotel** exerce directement ou indirectement le contrôle sont consolidées par intégration globale.

Les sociétés dans lesquelles **Infotel** exerce une influence notable sont mises en équivalence.

Les états financiers des filiales sont inclus dans les états financiers consolidés à partir de la date à laquelle le contrôle est obtenu jusqu'à la date à laquelle le contrôle cesse.

Toutes les sociétés du Groupe ont une date de clôture au 31 décembre.

Transactions intra groupe éliminées dans les états financiers

Les soldes bilanciels, les pertes et gains latents, les produits et les charges résultant des transactions intra groupe sont éliminés lors de la préparation des états financiers consolidés. Les pertes latentes sont éliminées de la même façon que les profits latents, mais seulement dans la mesure où elles ne sont pas représentatives d'une perte de valeur.

Transactions en monnaie étrangère

Les transactions en monnaie étrangère sont enregistrées en appliquant le cours de change en vigueur à la date de transaction.

Les actifs et passifs monétaires libellés en monnaie étrangère à la date de clôture sont convertis en euros en utilisant le cours de change à cette date. Les écarts de change résultant de la conversion sont comptabilisés en produits ou en charges. Les actifs et passifs non monétaires libellés en monnaie étrangère qui sont évalués au coût historique sont convertis en utilisant le cours de change à la date de la transaction.

États financiers des activités à l'étranger

Les actifs et les passifs d'une activité à l'étranger y compris l'écart d'acquisition et les ajustements de juste valeur découlant de la consolidation sont convertis en euros en utilisant le cours de change à la date de clôture. Les produits et les charges d'une activité à l'étranger sont convertis en euros en utilisant le cours de change moyen de la période approchant les cours de change aux dates de transaction.

Les écarts de change résultant des conversions sont enregistrés en réserve de conversion, composante distincte des capitaux propres, et dans les intérêts minoritaires.

Les cours retenus pour les principales devises sont les suivants (monnaies hors zone euro) :

Cours indicatif devise contre EUR		Cours moyen 2020	Cours moyen 2019	Cours de clôture 2020	Cours de clôture 2019
Dollar américain	USD	0,87621	0,89319	0,81493	0,89015
Livre sterling	GBP	1,12457	1,13986	1,11231	1,17536

Méthodes de conversion

En application de la norme IAS 21 « Effets des variations des cours des monnaies étrangères », chaque filiale du Groupe convertit les opérations dans la monnaie la plus représentative de son environnement économique, la monnaie fonctionnelle. La monnaie de tenue de comptes d'Infotel Corporation est le dollar américain, celle d'Infotel Consulting UK en livre sterling.

18.2.6.4. Utilisation d'hypothèses et d'estimations

La préparation des états financiers consolidés conformément aux normes IFRS nécessite de retenir certaines estimations comptables et hypothèses déterminantes qui peuvent affecter la valeur comptable de certains

éléments d'actifs et passifs, de produits et de charges et de certaines informations données dans les notes annexes.

Les estimations et les hypothèses sous-jacentes sont réalisées à partir de l'expérience passée et d'autres facteurs considérés comme raisonnables au vu des circonstances. Elles servent ainsi de base à l'exercice du jugement rendu nécessaire à la détermination des valeurs comptables d'actifs et de passifs, qui ne peuvent être obtenues directement à partir d'autres sources. Les valeurs réelles peuvent être différentes des valeurs estimées.

La direction est également amenée à exercer son jugement lors de l'application des méthodes comptables du Groupe. Les domaines pour lesquels les hypothèses et les estimations sont significatives au regard des états financiers consolidés concernent notamment l'évaluation des écarts d'acquisition, la reconnaissance du chiffre d'affaires lié aux royalties IBM et l'évaluation des frais de développement.

18.2.6.5. Méthodes d'évaluation

Écarts d'acquisition

Les regroupements d'entreprises sont comptabilisés en appliquant la méthode de l'acquisition conformément à IFRS 3 R. Selon cette méthode, l'acquéreur achète des actifs nets et comptabilise à leur juste valeur les actifs et passifs acquis et les passifs éventuels assumés.

L'écart d'acquisition représente la différence constatée entre le coût d'acquisition des titres (y compris les éventuels compléments de prix qui sont enregistrés lorsqu'ils sont probables et que leur montant peut être mesuré de façon fiable) et la quote-part acquise de la juste valeur des actifs et passifs et passifs éventuels identifiés à la date d'acquisition.

Enfin, lors de certains regroupements d'entreprises, lorsque la nature du portefeuille clients détenu par une entité, ainsi que la nature de l'activité qu'elle exerce, devraient permettre à l'entité de poursuivre ses relations commerciales avec ses clients en raison des efforts consentis pour les fidéliser, les relations avec les clients sont valorisées en immobilisations incorporelles et amorties sur l'ancienneté moyenne des clients actifs.

Ultérieurement, l'écart d'acquisition est affecté à chacune des unités génératrices de trésorerie susceptibles de bénéficier du regroupement d'entreprises. Il est soumis à des tests de perte de valeur (voir méthode comptable décrite en note 1) chaque année ou plus fréquemment quand il existe des indicateurs de dépréciation.

Le Groupe évalue les intérêts ne conférant pas le contrôle lors d'une prise de contrôle soit à leur juste valeur (méthode du goodwill complet) soit sur la base de leur quote-part dans l'actif net de la société acquise (méthode du goodwill partiel). L'option est prise pour chaque acquisition.

Immobilisations incorporelles

Immobilisations acquises séparément

Elles correspondent à des progiciels acquis enregistrés à leur coût d'acquisition et à des progiciels, des relations clientèle évalués à leur juste valeur dans le cadre d'une démarche d'affectation du prix d'acquisition d'entités faisant l'objet d'un regroupement d'entreprises. Ces immobilisations font l'objet d'un amortissement linéaire sur 3 à 7 ans suivant la durée d'utilité estimée.

Immobilisations générées en interne

En application de la norme IAS 38 *Immobilisations incorporelles* :

- les dépenses de recherche sont comptabilisées dans les charges de l'exercice au cours duquel elles sont engagées ;
- les dépenses de développement des logiciels sont immobilisées si les six conditions suivantes sont réunies :
 - la faisabilité technique nécessaire à l'achèvement de l'immobilisation incorporelle en vue de sa mise en service ou de sa vente,
 - l'intention d'achever l'immobilisation incorporelle et de l'utiliser ou de la vendre,
 - la capacité à utiliser ou à vendre l'immobilisation incorporelle,
 - la façon dont l'immobilisation incorporelle générera des avantages économiques futurs probables,
 - la disponibilité de ressources techniques, financières et autres, appropriées pour achever le développement et l'utiliser ou vendre l'immobilisation incorporelle,
 - la capacité à évaluer de façon fiable les dépenses attribuables à l'immobilisation incorporelle au cours de son développement.

Les dépenses ainsi portées à l'actif comprennent les coûts de la main d'œuvre directe. Les autres dépenses de développement sont comptabilisées en charges lorsqu'elles sont encourues.

Les frais de développement sont amortis sur la durée probable de vie du projet qui est généralement de 7 ans.

Immobilisations corporelles

Les immobilisations corporelles comprennent pour l'essentiel des agencements, mobiliers et matériels de bureau et des équipements informatiques.

Les immobilisations corporelles sont comptabilisées à leur coût d'acquisition, diminué des amortissements cumulés et des éventuelles pertes de valeur. Elles n'ont fait l'objet d'aucune réévaluation.

Le Groupe comptabilise dans la valeur comptable d'une immobilisation corporelle le coût de remplacement d'un composant de cette immobilisation corporelle au moment où ce coût est encouru s'il est probable que les avantages économiques futurs associés à cet actif iront au Groupe et si son coût peut être évalué de manière fiable. Tous les coûts d'entretien courant et de maintenance sont comptabilisés en charges au moment où ils sont encourus.

L'amortissement est calculé suivant la méthode linéaire en retenant les durées d'utilité attendues des différentes catégories d'immobilisations :

Constructions, installations générales	5 – 10 ans
Agencements et aménagements	4 – 10 ans
Mobilier, matériel et bureau et informatique	3 – 8 ans
Matériel de transport	4 – 5 ans

L'amortissement est calculé sur la base du prix d'acquisition, sous déduction d'une valeur résiduelle. Les valeurs résiduelles et les durées d'utilité sont revues à chaque clôture.

Il n'existe aucun contrat de location ayant pour effet de transférer au Groupe la quasi-totalité des risques et avantages inhérents à la propriété d'un actif. L'ensemble des contrats de location correspond à des contrats de location simple.

Dépréciations d'actifs

La norme IAS 36 *Dépréciations d'actifs* impose d'apprécier à chaque date de reporting s'il existe un quelconque indice de perte de valeur d'un actif. S'il existe un tel indice, l'entité doit estimer la valeur recouvrable de l'actif.

Une entité doit aussi, même en l'absence d'indice de perte de valeur :

- tester annuellement une immobilisation incorporelle à durée d'utilité indéterminée ;
- effectuer un test de dépréciation du goodwill acquis lors d'un regroupement d'entreprises.

Les tests de dépréciation sont réalisés au niveau des unités génératrices de trésorerie (UGT) auxquelles sont affectés les actifs. Une UGT est le plus petit groupe identifiable d'actifs qui génère des entrées de trésorerie largement indépendantes des entrées de trésorerie générées par d'autres actifs ou groupes d'actifs.

Les tests de dépréciation consistent à comparer la valeur comptable et la valeur recouvrable des unités génératrices de trésorerie. La valeur recouvrable d'une UGT représente la valeur la plus élevée entre sa juste valeur (généralement le prix du marché) et sa valeur d'utilité.

La valeur d'utilité d'une UGT est déterminée selon la méthode de l'actualisation des flux futurs de trésorerie :

- flux afférents à une période de prévision de 3 ans ;
- flux postérieurs à cette période de 3 ans calculés par application d'un taux de croissance à l'infini.

Si la valeur comptable de l'UGT excède sa valeur recouvrable, les actifs de l'UGT sont dépréciés pour être ramenés à leur valeur recouvrable. La perte de valeur est imputée en priorité sur l'écart d'acquisition et enregistrée au compte de résultat dans la rubrique *Autres charges opérationnelles*.

La segmentation en UGT retenue par le Groupe, ainsi que les paramètres de calcul utilisés pour les tests de dépréciation sont présentés à la note 1.

Trésorerie et équivalents de trésorerie

La rubrique Trésorerie et les équivalents de trésorerie comprend les liquidités, les dépôts bancaires à vue, les autres placements détenus dans le but de faire face aux engagements de trésorerie à court terme.

La norme IAS 7 définit les équivalents de trésorerie comme des placements à court terme, très liquides, facilement convertibles en un montant connu de trésorerie et soumis à un risque négligeable de changement de valeur.

Titres autodétenus et autres instruments de capitaux propres

Les titres autodétenus par le Groupe sont comptabilisés en déduction des capitaux propres pour leur coût d'acquisition. Les éventuels profits ou pertes liés à l'achat, la vente, l'émission ou l'annulation de titres autodétenus sont comptabilisés directement en capitaux propres sans affecter le résultat.

Par ailleurs, conformément à la norme IAS 32, les capitaux propres intègrent les titres subordonnés à durée perpétuelle répondant à la définition d'un instrument de capitaux propres.

Avantages au personnel

Pour les régimes à cotisations définies, les paiements du groupe sont constatés en charges de la période à laquelle ils sont liés.

Pour les régimes à prestations définies concernant les avantages postérieurs à l'emploi, les coûts des prestations sont estimés en utilisant la méthode des unités de crédit projetées. Selon cette méthode, les droits à prestation sont affectés aux périodes de service en fonction de la formule d'acquisition des droits du régime, en prenant en compte un effet de linéarisation lorsque le rythme d'acquisition des droits n'est pas uniforme au cours des périodes de service ultérieures.

Les montants des paiements futurs correspondant aux avantages accordés aux salariés sont évalués sur la base d'hypothèses d'évolution des salaires, d'âge de départ, de mortalité, puis ramenés à leur valeur actuelle sur la base des taux d'intérêt des obligations à long terme des émetteurs de première catégorie.

Lorsque les hypothèses de calcul sont révisées, il en résulte des écarts actuariels qui sont intégralement comptabilisés en réserves conformément à IAS19. En effet, le Groupe n'applique pas la méthode dite du corridor. La charge de l'exercice, correspondant à la somme du coût des services rendus, du coût de l'actualisation diminué de la rentabilité attendue des actifs du régime, est entièrement constatée en « charges de personnel. »

Paiements fondés sur des actions

La norme IFRS 2 « Paiements fondés sur des actions » traite des transactions réalisées avec le personnel ou avec d'autres tiers dont le paiement est fondé sur des actions.

Son application au Groupe concerne à la fois les options de souscription d'actions accordées au personnel et les actions gratuites attribuées à certains salariés. Suivant la faculté offerte par IFRS 1, seules les options attribuées à compter du 7 novembre 2002 et dont la date d'exercice est postérieure au 31 décembre 2004 ont été prises en compte.

Le coût des plans de stock options et d'actions gratuites est déterminé par référence à la juste valeur des instruments de capitaux propres octroyés, appréciés à la date d'attribution.

La détermination de la juste valeur des actions gratuites est déterminée par référence au cours de bourse à la date d'attribution des dites actions, en prenant en compte les dividendes potentiels à verser par la société entre la date d'attribution et la date de jouissance des actions.

Le coût des opérations réglées en actions est comptabilisé en charges avec, en contrepartie, une augmentation correspondante des capitaux propres, sur la durée qui se termine à la date à laquelle le bénéficiaire salarié devient créancier de la gratification. Aucune charge n'est reconnue au titre des avantages dont les titulaires ne remplissent pas les conditions exigées pour acquérir un droit de créance définitif.

Cette comptabilisation est faite par imputation sur les « charges de personnel », la contrepartie étant portée directement en capitaux propres, dans le compte « primes d'émission ».

Provisions

Une provision est comptabilisée lorsqu'il existe une obligation vis-à-vis d'un tiers née antérieurement à la clôture de l'exercice et lorsque la perte ou le passif est probable et peut être évalué de manière fiable.

Dettes fournisseurs et autres dettes

Les dettes fournisseurs et les autres dettes sont évaluées à leur juste valeur lors de la comptabilisation initiale, puis au coût amorti.

Reconnaissance du chiffre d'affaires

Activité « Logiciels »

Les prestations fournies dans le cadre de l'activité Logiciels comprennent :

- le droit d'utilisation (licence) des logiciels et solutions ;
- la maintenance ;
- les services associés : installation, paramétrage, adaptation, formation...
- les royalties IBM.

La licence est comptabilisée lors de la livraison, celle-ci devant être considérée comme accomplie lorsque toutes les obligations contractuelles ont été remplies, c'est-à-dire lorsque les prestations restant éventuellement à exécuter ne sont pas significatives et ne sont pas susceptibles de remettre en cause l'acceptation par le client des produits livrés ou des services rendus.

La maintenance, généralement facturée d'avance, est comptabilisée *pro rata temporis*.

Les services sont le plus fréquemment effectués en mode régie et sont enregistrés à l'issue de leur réalisation, c'est-à-dire en général au moment de la facturation.

Le chiffre d'affaires est constitué de royalties IBM dont la comptabilisation trimestrielle s'effectue lors de l'encaissement. Une provision est constituée en fin de période. En l'absence d'information de la part d'IBM à la date de publication du chiffre d'affaires, cette provision est déterminée, par prudence, en prenant le montant le plus faible en dollars perçu au cours des quatre derniers trimestres, corrigé des annulations de royalties sur les ventes annulées d'un trimestre à l'autre.

Activité « Services »

Les prestations d'assistance technique, de conseil, de formation et de réalisation en régie

Elles sont comptabilisées quand le service est rendu, c'est-à-dire en règle générale au moment de la facturation.

La production fait l'objet d'un examen à chaque arrêté de comptes :

- les services rendus non encore ou partiellement facturés sont évalués en fonction du prix de vente contractuel et des temps passés facturables. Ils sont enregistrés en chiffre d'affaires et figurent au bilan à la rubrique « Factures à établir » du poste « Clients et comptes rattachés » ;
- les prestations facturées mais non encore totalement exécutées sont déduites du chiffre d'affaires facturé et sont portées au passif du bilan à la rubrique « Produits constatés d'avance » du poste « Autres dettes ».

Les prestations faisant l'objet d'un contrat au forfait

Ces contrats sont caractérisés par un engagement en termes de prix, de conformité et de délai. Les prestations correspondantes à ce type de contrat sont enregistrées selon la méthode de l'avancement, suivant les modalités ci-après :

- le chiffre d'affaires et le résultat dégagés sur le contrat sont comptabilisés en fonction d'une estimation qualifiée de l'avancement du contrat ;
- le montant comptabilisé à chaque arrêté de comptes est obtenu par différence entre le budget et le montant réservé à la couverture totale des jours restant à effectuer. Il est porté soit à la rubrique « Factures à établir » du poste « Clients et comptes rattachés » soit à la rubrique « Produits constatés d'avance » du poste « Autres dettes » en fonction de la facturation réalisée.

Subventions

Le Groupe réalise, dans l'optique de croissance de ses projets informatiques, des dépenses de recherche et développement et peut bénéficier à ce titre d'un Crédit d'Impôt Recherche. La norme IAS 20 impose aux entreprises d'affecter les subventions publiques aux coûts, charges ou actifs, qu'elles sont censées compenser. Le crédit d'impôt recherche est assimilé à une subvention publique et doit à ce titre être rattaché, soit aux frais de développement qu'il compense pour partie, soit en moins des frais de personnel.

Impôt sur le résultat

L'impôt sur le résultat (charge ou produit) comprend la charge ou le produit d'impôt exigible et la charge ou le produit d'impôt différé. L'impôt est comptabilisé en résultat sauf s'il se rattache à des éléments qui sont comptabilisés directement dans les capitaux propres auquel cas il est comptabilisé en capitaux propres.

L'impôt exigible est le montant estimé de l'impôt dû au titre du bénéfice imposable d'une période, déterminé en utilisant les taux d'impôt qui ont été adoptés ou quasi adoptés à la date de clôture, et de tout ajustement du montant de l'impôt exigible au titre des périodes précédentes.

L'impôt différé est déterminé selon la méthode du report variable sur la base des taux d'impôt connus à la clôture, pour toutes les différences temporelles entre la valeur comptable des actifs et passifs et leurs bases fiscales. Les éléments suivants ne donnent pas lieu à la constatation d'impôts différés :

- l'écart d'acquisition non déductible fiscalement ;
- la comptabilisation initiale d'un actif ou d'un passif dans une transaction qui n'est pas un regroupement d'entreprises et qui n'affecte ni le bénéfice comptable, ni le bénéfice imposable ;
- les différences temporelles liées à des participations dans des filiales dans la mesure où elles ne s'inverseront pas dans un avenir prévisible.

L'évaluation des actifs et des passifs d'impôt différé repose sur la façon dont le Groupe s'attend à recouvrer ou régler la valeur comptable des actifs et passifs, en utilisant les taux d'impôt qui ont été adoptés ou quasi adoptés à la date de clôture.

Un actif d'impôt différé n'est comptabilisé que dans la mesure où il est probable que le Groupe disposera de bénéfices futurs imposables sur lesquels cet actif pourra être imputé.

L'impôt supplémentaire qui résulte de la distribution de dividendes est comptabilisé lorsque les dividendes à payer sont comptabilisés au passif.

L'Autorité des Normes Comptables a communiqué le 14 janvier 2010 sur le traitement comptable de la Cotisation sur la Valeur Ajoutée des Entreprises (CVAE), composante de la Cotisation Économique Territoriale. L'ANC annonce qu'il appartient à chaque entreprise d'exercer son jugement, au vu de sa propre situation, pour déterminer la qualification de la CVAE.

Le groupe **Infotel** considère que la CVAE enregistrée dans ses comptes relève du champ d'application d'IAS 12.

À ce titre, les conséquences sont la comptabilisation d'impôts différés par le résultat pour toutes les différences temporelles sur tous les actifs et passifs du bilan. Il est précisé que les actifs amortissables représentant a minima des produits futurs imposables à la CVAE entrent dans le champ d'application d'IAS 12 pour la reconnaissance des impôts différés passifs.

Résultats par action

Le résultat net consolidé par action est calculé en fonction du nombre moyen pondéré d'actions ordinaires en circulation au cours de l'exercice.

Le résultat net consolidé par action après dilution est calculé en fonction du nombre moyen pondéré d'actions en circulation augmenté du nombre d'actions qui résulterait de la levée des stocks options et du nombre d'actions gratuites susceptibles d'être attribuées.

Information sectorielle

Selon la norme IFRS 8, l'information sectorielle est fondée sur les données internes de gestion utilisées par la Direction.

Un secteur opérationnel est une composante de l'entité :

- correspondant à une activité pouvant générer des produits et pour laquelle des dépenses sont engagées, même lorsque ces produits et charges sont relatifs à d'autres composantes de l'entité ;
- dont les résultats opérationnels sont régulièrement examinés par le principal décideur opérationnel de l'entité afin de permettre l'allocation des ressources aux différents secteurs ainsi que l'évaluation de leurs performances ;
- pour laquelle une information financière distincte est disponible.

Les deux secteurs identifiés sont donc les « Services » et les « Logiciels » comme décrit précédemment

18.2.6.6. Faits caractéristiques et périmètre de consolidation

Opérations juridiques

- Infotel Conseil a acquis au 1^{er} janvier 2019 l'intégralité des titres de la société Coach'IS, ainsi que Collaboractif elle-même détenue à 100 % par la société Coach'IS.
- Infotel Conseil a obtenu en 2019 pour une période de 3 ans l'agrément pour le crédit d'impôt recherche.
- Infotel SA a augmenté son capital de 77 497 actions suite à l'attribution d'actions gratuites décidée par le conseil d'administration du 23 janvier 2019 et réalisé en janvier 2020. Le conseil d'administration du 23 janvier 2020 a décidé l'attribution de 86 823 actions gratuites ; et le conseil d'administration du 21 octobre 2020 a décidé d'attribuer 69 283 actions gratuites. La réalisation de la décision de 27 janvier 2020 a eu lieu en février 2021.
- Infotel SA a intégré ses nouveaux locaux à Paris à la fin du 1^{er} semestre 2020.
- Infotel Business Consulting a réduit son capital au cours du quatrième trimestre 2020. La participation que détenait Infotel SA a été ensuite cédée à la filiale OAIO qui détient dorénavant 100 % du capital d'Infotel Business Consulting.
- OAIO a procédé suite à ce rachat à une augmentation de capital au profit d'Infotel SA. La part des minoritaires est passée de 40 % à 30 %.

Contrôles

- Infotel Conseil a fait l'objet d'un contrôle fiscal en 2012 portant sur les exercices 2009 à 2011 qui s'est finalisé au cours du 2^e trimestre 2013. Une première proposition de redressement de 2 531 k€, portant essentiellement sur le Crédit d'Impôt Recherche (CIR), a été reçue en juillet 2013 et a été contestée dans son intégralité. L'administration fiscale a répondu à cette contestation en janvier 2015 et fait une nouvelle proposition de redressement de 588 k€. Le montant demandé est toujours contesté. Le paiement de cette dette a été effectué en 2018. La société a interjeté appel et demeure dans l'attente de l'audience de l'appel.

Liste des sociétés consolidées au 31 décembre 2020

Nom de la société	Siège social	N° SIREN	Méthode de consolidation	% de contrôle	% d'intérêt	Pays d'activité
Infotel SA	Le Valmy 4/16 avenue Léon Gaumont 75020 Paris	317 480 135	Société mère - tête de groupe			France
Infotel Conseil SA	13 rue Madeleine Michelis 92200 Neuilly sur Seine	344 122 262	IG	100 %	100 %	France
Infotel Business Consulting SAS	13 rue Madeleine Michelis 92200 Neuilly sur Seine	530 823 020	IG	70 %	70 %	France
OAIO	13 rue Madeleine Michelis 92200 Neuilly sur Seine	838 059 152	IG	70 %	70 %	France
Coach'IS	26 avenue René Cassin 69009 Lyon	418 951 000	IG	100 %	100 %	France
Collaboractif	26 avenue René Cassin 69009 Lyon	539 038 731	IG	100 %	100 %	France
Archive Data Software	1, rue Claude Chappe 69370 Saint Didier au Mont d'Or	518 038 542	MEE	33 %	33 %	France
Insoft Infotel Software GmbH	Sternstr. 9-11 40479 Düsseldorf	10357360260	IG	100 %	100 %	Allemagne
Infotel Corporation	PO Box 5158 Gulfport, FL 33737	592 644 116	IG	100 %	100 %	États-Unis
Infotel Consulting UK	5 Jupiter Court Orion Business Park North Shields Tyne & Wear - NE29 7SE	09394161	IG	51 %	51 %	Royaume-Uni
Infotel Monaco	2 rue du Rocher 98000 Monaco	01 S 03972	IG	100 %	100 %	Monaco

18.2.6.7. Notes sur l'état de la situation financière

Note 1 – Écarts d'acquisition

Tableau de variation des écarts d'acquisition

Les mouvements intervenus au cours de l'année 2020 sont les suivants :

<i>En milliers d'euros</i>	31/12/2019	Variation de périmètre	Augmentation	Diminution	31/12/2020
Infotel Conseil	9 970				9 970
Insoft Software GmbH	1 003				1 003
Groupe Coach'IS	431				431
Total	11 404		-	-	11 404

Répartition des écarts d'acquisition par UGT

Le Groupe a retenu une segmentation en Unités Génératrices de Trésorerie (UGT) homogène avec l'organisation opérationnelle et le système de pilotage et de reporting. Le groupe est organisé de telle façon que chaque filiale est une UGT. Pour les besoins des tests de dépréciation, à compter de la date d'acquisition, le goodwill acquis dans un regroupement d'entreprises, doit être affecté à chacune des UGT de l'acquéreur ou à chacun des groupes d'UGT susceptible de bénéficier des synergies du regroupement d'entreprises, que d'autres actifs ou passifs de l'entreprise acquise soient ou non affectés à ces unités ou groupes d'unités.

Tests de dépréciation

L'évaluation des écarts d'acquisition est effectuée chaque année au 31 décembre ou plus fréquemment s'il existe des indices de perte de valeur.

La valeur d'usage de l'UGT est déterminée par la méthode des flux futurs actualisés (DCF) selon les principes suivants :

- Les flux de trésorerie sont issus des prévisions d'exploitation arrêtées par la direction pour l'exercice à venir avec des prévisions de croissance pour les 3 années suivantes.
- Le taux d'actualisation est de 9 %.
- La valeur terminale est calculée par sommation à l'infini des flux de trésorerie futurs actualisés, déterminés sur la base d'un flux normatif et d'un taux de croissance perpétuelle. Ce taux de croissance est en accord avec le potentiel de développement des marchés sur lesquels opère l'entité concernée, ainsi qu'avec sa position concurrentielle.
- Le taux de croissance à l'infini est de 2 %.

La valeur d'usage ainsi déterminée est comparée à la valeur contributive au bilan consolidé des actifs immobilisés, y compris l'écart d'acquisition. Une dépréciation est comptabilisée si cette valeur est inférieure à la valeur inscrite dans les comptes.

Au 31 décembre 2020 le test de valeur indique que les écarts d'acquisition ne sont pas surévalués et qu'en conséquence aucune dépréciation n'est à enregistrer.

Les variations raisonnables des hypothèses n'entraîneraient pas de dépréciation.

Note 2 – Autres immobilisations incorporelles

En milliers d'euros	31/12/2019	Variation de périmètre	Augmentation	Diminution	31/12/2020
Immobilisations					
Droits d'utilisation	21 962	12	15 683		37 657
Relations clientèle	2 986				2 986
Frais de développement	16 522		985		17 507
Brevets et licences	1 019				1 020
Logiciel Applicatif	3 159		1 009		4 168
Total	45 648	12	17 678		63 338
Amortissements					
Droits d'utilisation	2 590		3 835		6 425
Relations clientèle	2 560		71		2 631
Frais de développement	12 054		1 378		13 432
Brevets et licences	954		47		1 001
Logiciel Applicatif	578		713		1 291
Total	18 726		6 044		24 780
IMMOBILISATIONS NETTES	26 912	12	11 634		38 558

Les frais de développement inscrits à l'actif du Groupe au cours de l'exercice correspondent aux projets Arcsys, HPU, Info Recovery, Merge Backup, iDBA, DB/IQ, InfoUnload et les logiciels applicatifs Orlando et Oscar. Ils sont amortis sur la durée probable de vie du projet qui est généralement de 7 ans.

Note 3 – Immobilisations corporelles

En milliers d'euros	31/12/2019	Variation de périmètre	Augmentation	Diminution	31/12/2020
Immobilisations					
Constructions	31			(31)	
Autres immobilisations	13 164	(10)	4 773	(4 836)	13 091
Total	13 195	(10)	4 773	(4 867)	13 091
Amortissements					
Constructions	31			(31)	0
Autres immobilisations	9 192	(6)	1 288	(2 422)	8 052
Total	9 223	(6)	1 288	(2 453)	8 052
IMMOBILISATIONS NETTES	3 972	(6)	3 485	(2 414)	5 039

Note 4 – Autres actifs financiers

Il s'agit principalement de dépôts de garantie.

Note 5 – Participations dans les sociétés mises en équivalence

En milliers d'euros	Valeur au 31/12/2019	Dividendes reçus	Résultat de la période	Autres	Valeur au 31/12/2020
Archive Data Software	53		1		54
Total	53		1		53

Archive Data Software (données sociales 100 %) :

(en milliers d'euros)	31/12/2020	31/12/2019
Chiffre d'affaires	1 000	963
Résultat de l'exercice	3	4
Total bilan	875	584
Capitaux propres	164	160

Note 6 – Créances clients

(en milliers d'euros)	31/12/2020	31/12/2019
Clients et comptes rattachés	40 311	58 506
Clients douteux	0	16
Factures à établir	17 915	16 687
Dépréciations	0	(94)
Valeur nette	58 226	75 115

La variation des dépréciations s'analyse comme suit :

(en milliers d'euros)	31/12/2019	Écart actuariel	Dotations	Utilisations	Reprises	31/12/2020
Clients	94				94	0
Provisions pour dépréciations	94				94	0

Ventilation des échéances des créances clients au 31/12/2020

Ventilation des échéances des créances clients au 31/12/2020	Total	dont non échues	dont échues depuis moins de 30 jours	dont échues depuis moins de 60 jours	dont échues depuis moins de 90 jours	dont échues depuis plus de 91 jours
Créances Clients	58 226	53 113	2 296	733	284	1 800
%	100 %	91 %	4 %	1 %	1 %	3 %

Ventilation des échéances des créances clients au 31/12/2019

Ventilation des échéances des créances clients au 31/12/2019	Total	dont non échues	dont échues depuis moins de 30 jours	dont échues depuis moins de 60 jours	dont échues depuis moins de 90 jours	dont échues depuis plus de 91 jours
Créances Clients	75 115	64 006	6 690	2 211	1 177	1 031
%	100 %	85 %	9 %	3 %	2 %	1 %

Note 7 – Autres créances

<i>En milliers d'euros</i>	31/12/2020	31/12/2019
Créances sociales et Créances fiscales (hors impôts différés)	4 588	4 731
Créances diverses		
Charges constatées d'avance	2 180	2 567
Avances et acomptes versés	13	33
Total	6 781	7 331

Note 8 – Besoin en fonds de roulement

<i>En milliers d'euros</i>	31/12/2020	Correction à nouveau	31/12/2019	Variation Totale	Variation de périmètre	Variation de l'exercice
Clients	58 226	(111)	75 115	(16 889)		(16 889)
Fournisseurs	(22 712)	(2)	(24 297)	1 585		1 585
Autres Créances	6 781	(32)	7 331	(550)		(550)
Autres Dettes	(68 580)	19	(65 004)	(3 576)		(3 576)
Besoin en Fonds de Roulement	(26 285)	(127)	(6 855)	(19 430)	0	(19 430)

Note 9 – Trésorerie et équivalents de trésorerie

<i>En milliers d'euros</i>	31/12/2020	31/12/2019
Comptes à terme	25 000	29 000
Disponibilités	74 142	45 562
Trésorerie à l'actif	99 142	74 562
Découvert bancaire	0	0
Trésorerie au passif	0	0
Trésorerie nette	99 142	74 562

Note 10 – Instruments financiers actifs

<i>En milliers d'euros</i>	31/12/2020		Ventilation par catégorie d'instruments			
	Valeur au bilan	Juste valeur	Juste valeur en résultat	Actifs disponibles à la vente	Prêts et créances	Instruments dérivés
Titres mis en équivalence	54	54	54			
Actifs financiers non courants	1 257	1 257			1 257	
Créances clients	58 226	58 226			58 226	
Autres créances	6 781	6 781			6 781	
Actifs d'impôts exigibles	5 221	5 221			5 221	
Trésorerie	99 142	99 142	99 142			
Total des actifs	170 681	170 681	99 196		71 485	

En milliers d'euros	31/12/2019		Ventilation par catégorie d'instruments			
	Valeur au bilan	Juste valeur	Juste valeur en résultat	Actifs disponibles à la vente	Prêts et créances	Instruments dérivés
Titres mis en équivalence	53	53	53			
Actifs financiers non courants	1 292	1 292			1 292	
Créances clients	75 115	75 115			75 115	
Autres créances	7 331	7 331			7 331	
Actifs d'impôts exigibles	2 683	2 683			2 683	
Trésorerie	74 562	74 562	74 562			
Total des actifs	161 036	161 036	74 615		86 421	

Note 11 – Capitaux propres

Évolution du capital

Le capital social d'**Infotel** s'élève au 31 décembre 2020 à 2 694 k€. Il est composé de 6 734 452 actions entièrement libérées d'une valeur nominale de 0,40 €.

Suite à l'attribution définitive d'actions gratuites, une augmentation de capital a été constatée.

Le conseil d'administration du 23 janvier 2020 d'**Infotel** a décidé d'attribuer 86 823 actions. La juste valeur de l'action évaluée selon le modèle de Black & Scholes est de 38,36 € après prise en compte de l'incessibilité de 3 ans. La juste valeur du plan est de 3 330 milliers d'euros (hors contribution patronale de 666 milliers d'euros).

Le conseil d'administration du 21 octobre 2020 d'**Infotel** a décidé d'attribuer 69 283 actions. La juste valeur de l'action évaluée selon le modèle de Black & Scholes est de 34,64 € après prise en compte de l'incessibilité de 3 ans. La juste valeur du plan est de 2 400 milliers d'euros (hors contribution patronale de 480 milliers d'euros).

Il a été constaté au titre des plans d'attribution d'actions 4 503 milliers d'euros en charges de personnel en 2020 conformément à la norme IFRS 2 « Paiement fondé sur des actions ».

Titres en auto-contrôle

Mouvements de titres	31/12/2020	31/12/2019
Nombre de titres détenus à l'ouverture de l'exercice	2 315	3 431
Nombre de titres achetés	62 290	59 340
Nombre de titres vendus	62 126	60 456
Nombre de titres détenus en fin d'exercice	2 479	2 315

Valeur des titres (en euros)	31/12/2020	31/12/2019
Valeurs des titres à l'ouverture de l'exercice	89 136	132 683
Achats des titres	2 280 725	2 283 334
Cession des titres au cours de l'exercice	2 267 503	2 326 881
Valeur des titres à la clôture de l'exercice	102 359	89 136

Les cessions sont valorisées au coût moyen au moment de la sortie.

Dividendes

L'assemblée générale mixte du 20 mai 2020 a décidé le versement d'un dividende de 1,05 euro par action, payé en mai 2020. Du fait des actions auto détenues, le règlement des dividendes aux tiers s'élève à 7 068 milliers d'euros.

Note 12 – Provisions pour risques et charges

(en milliers d'euros)	31/12/2019	Écart actuariel	Dotations	Utilisations	Reprises	31/12/2020
Litiges	65		238		55	248
Départ en retraite	3 084		660			3 744
Primes d'ancienneté	475		61			536
Écart de conversion			0			
Provisions pour risques et charges	3 624		959		55	4 528

Les provisions pour litiges concernent des litiges salariaux et un litige avec un fournisseur.

Les critères retenus pour déterminer le montant des engagements de retraite sont les suivants :

- Turn-over pour les salariés de moins de 56 ans :
 - 13 % pour les employés d'Infotel Conseil, IBC et OAIO
- Turn-over pour les salariés de plus de 56 ans :
 - 0,4 % pour l'ensemble des employés du groupe
- Taux d'actualisation : 0,42 % pour les engagements de retraite (0,79 % en 2019) et 0,22 % pour la prime d'ancienneté de 10 ans (0,68 % en 2019).
- Âge de départ : 65 ans
- Taux d'accroissement des salaires pour les salariés de moins de 56 ans : 2,5 %
- Pas d'accroissement des salaires prévu pour les salariés de plus de 56 ans
- Taux de charges patronales : 45 %.

Un contrat d'assurance des engagements retraite a été souscrit par le groupe auprès d'un organisme externe depuis le 1^{er} janvier 2004 pour les entités **Infotel** et Infotel Conseil. Le montant couvert au 31 décembre 2020 s'élève à 17 k€. La provision IDR des entités du groupe s'établit à 3 744 k€ correspondant à la différence entre l'engagement total calculé selon les critères définis ci-avant et la juste valeur des actifs du régime au 31 décembre 2020.

Aucun versement complémentaire n'a été effectué au cours de l'exercice aux organismes d'assurance.

La société enregistre les écarts actuariels dans les réserves consolidées.

Note 13 – Fournisseurs et autres passifs courants

Les dettes fournisseurs et les autres passifs courants se répartissent de la façon suivante :

En milliers d'euros	31/12/2020	31/12/2019
Dettes locative courante	4 091	3 146
Fournisseurs	22 712	24 297
Dettes sociales et fiscales	34 678	36 584
Autres dettes	6	364
Produits constatés d'avance	33 896	28 056
Total	95 383	92 447

Toutes les dettes sont à moins d'un an.

Note 14 – Instruments financiers passifs

En milliers d'euros	31/12/2020		Ventilation par catégorie d'instruments			
	Valeur au bilan	Juste valeur	Juste valeur en résultat	Autres dettes	Dettes au coût amorti	Instruments dérivés
Dette locative non courante	28 855	28 855		28 855		
Dette locative courante	4 091	4 091		4 091		
Fournisseurs	22 712	22 712		22 712		
Autres dettes	68 580	68 580		68 580		
Passifs d'impôts exigibles						
Total des passifs	124 238	124 238		124 238		

En milliers d'euros	31/12/2019		Ventilation par catégorie d'instruments			
	Valeur au bilan	Juste valeur	Juste valeur en résultat	Autres dettes	Dettes au coût amorti	Instruments dérivés
Dette locative non courante	16 570	16 570		16 570		
Dette locative courante	3 146	3 146		3 146		
Fournisseurs	24 297	24 297		24 297		
Autres dettes	65 004	65 004		65 004		
Passifs d'impôts exigibles						
Total des passifs	109 017	109 017		109 017		

Note 15 – Impôts différés

En milliers d'euros	31/12/2019	Écart actuariel	Variation de la période	31/12/2020
Impôts différés actifs				
liés aux avantages au personnel	889		181	1 070
liés à la participation des salariés	964		(422)	542
liés aux déficits reportables	304		(32)	272
Total	2 157		(273)	1 884
Impôts différés passifs				
liés à l'élimination des provisions réglementées				
liés aux relations clientèle	123		(31)	92
liés au retraitement de la moins-value sur échange de titres				
liés aux autres différences temporelles				
liés à la Cotisation sur la Valeur Ajoutée des Entreprises				
Total	123		(31)	92

18.2.6.8. Notes sur le compte de résultat consolidé

Note 16 – Chiffre d'affaires

Le chiffre d'affaires du Groupe est composé de deux activités :

- l'une liée aux services informatiques aux entreprises,
- l'autre liée à l'édition de logiciels.

Le chiffre d'affaires Services du groupe **Infotel** se compose de prestations en régie et de prestations forfaitisées. La répartition du chiffre d'affaires entre ces modes de réalisation des prestations se décompose comme suit :

(en pourcentage)	2020	2019
Prestations en régie	37,1	35,7
Prestations forfaitisées et centres de service	62,9	64,3
Total	100	100

Des informations concernant le chiffre d'affaires sont communiquées dans le paragraphe 18.2.6.9 « Information sectorielle » en page 127.

Note 17 – Charges externes

En milliers d'euros	2020	2019
Sous-traitance	91 923	97 748
Autres charges externes	10 506	12 553
Total	102 429	110 301

Note 18 – Charges de personnel et effectif

L'effectif moyen du Groupe pour l'exercice clos le 31 décembre 2020 est de 1 698 salariés. Sur l'exercice 2019, l'effectif moyen du Groupe était de 1 719 salariés. Compte tenu de la nature de l'activité, le personnel est principalement composé de cadres.

<i>En milliers d'euros</i>	2020	2019
Rémunérations	72 445	72 273
Charges sociales	29 615	29 906
Actions gratuites	4 503	3 507
Participation des salariés aux résultats	1 935	3 110
Engagements au titre des indemnités de fin de carrière	679	(355)
Provision litige salarié	(50)	0
Frais de développement activés	(2 482)	(2 533)
Crédit d'impôt recherche sur charges de personnel non activées	(26)	(25)
Amortissement du crédit d'impôt recherche rattaché au frais de développement	(490)	(524)
Remboursements et transferts charges liés au personnel	(1 780)	(88)
Total des charges de personnel	104 350	105 271

Il est compris dans la rubrique remboursements et transferts de charges des allocations pour activité partielle pour 1 569 k€.

Note 19 – Résultat financier

<i>En milliers d'euros</i>	2020	2019
Rémunération des comptes à terme	158	173
Plus-values nettes sur cession de VMP		
Intérêts des comptes courants bancaires	(10)	
Produits de trésorerie et d'équivalents de trésorerie	148	173
Gains de change	16	35
Pertes de change	(93)	(25)
Intérêts IFRS 16	(595)	(351)
Autres produits et charges financières	(672)	(341)
Résultat financier	(522)	(168)

Note 20 – Impôts sur les résultats

La charge d'impôts constatée résulte de la prise en compte de :

<i>En milliers d'euros</i>	2020	2019
Impôt à payer au titre de l'exercice	5 397	7 222
Impôt différés IS	293	(240)
CVAE	1 962	2 006
Charge d'impôts	7 653	8 988

La preuve d'impôt est la suivante :

<i>En milliers d'euros</i>	2020	2019
Résultat net avant MEE	9 627	13 284
Charge d'impôts	7 653	8 988
Résultat avant impôt	17,279	22 272
Taux courant d'IS applicable à la société mère	28,00 %	31,00 %
Charge d'impôt théorique	4 838	6 904
TVS et amortissements non déductibles	16	22
Différences temporelles et taux	133	0
QP frais et charges	30	19
Effets des crédits d'impôt et des subventions fiscales	15	(8)
Résultat Monaco	(337)	(351)
Résultat Groupe Coach'IS	2	(9)
Résultat Infotel Corp	95	50
Résultat Infotel UK Consulting Ltd	(27)	(55)
Résultat Insoft Infotel Software	21	(1)
Attributions actions gratuites	1 060	910
CSB	128	132
CVAE nette d'IS	1 413	1 385
Variation taux IS	6	0
Autres	259	(10)
Charge d'impôt comptabilisée	7 653	8 988

Note 21 – Intérêts minoritaires

Les intérêts minoritaires sont constitués par la société OAIO détenue à 70 % par le Groupe, elle-même détenant IBC à 100 %, et par la société Infotel Consulting UK détenue à 51 %.

Note 22 – Résultat par action

	2020	2019
Résultat net part du groupe	9 426	12 929
Nombre d'actions composant le capital social	6 734 452	6 656 955
Dont actions propres détenues	2 479	2 315
Nombre moyen d'actions sur l'exercice	6 731 973	6 654 640
Résultat par action	1,40	1,94
Nombre moyen de stock-options potentielles dilutives en circulation		
Nombre moyen d'actions gratuites en circulation	156 106	77 497
Nombre moyen d'actions dilutives du capital social	156 106	77 497
Résultat dilué par action	1,37	1,93

18.2.6.9. Information sectorielle

L'activité du groupe **Infotel** se compose de deux secteurs, l'un relatif aux logiciels et le second relatif aux services.

État du résultat net de la période par secteur

En milliers d'euros	2020			2019		
	Logiciels	Services	Total	Logiciels	Services	Total
Chiffre d'affaires	8 361	226 874	235 235	8 470	239 918	248 388
Résultat Opérationnel	2 948	14 852	17 800	3 201	19 202	22 403
Résultat net	1 397	8 230	9 627	2 146	11 102	13 248

Ventilation des produits Logiciels

En milliers d'euros	2020	2019
Royalties IBM	4 453	4 407
Ventes – Location de Logiciels	1 413	1 625
Maintenance et Services associés aux ventes et locations	2 495	2 438
TOTAL	8 361	8 470

Ventilation du chiffre d'affaires Services

En milliers d'euros	2020	2019
Prestations de développement informatiques en régie	84 148	85 771
Prestations de développement informatiques au forfait et centres de service	142 726	154 147
TOTAL	226 874	239 918

Les prestations informatiques intègrent les métiers d'assistance à maîtrise d'ouvrage et à maîtrise d'œuvre, ainsi que le conseil autour de la digitalisation. L'offre commerciale du Groupe est principalement une offre globale et transversale. Le Groupe s'est orienté pour un suivi global des contrats en régie ou au forfait car ces derniers ont une obligation de résultat.

Répartition du chiffre d'affaires par zones géographiques

En milliers d'euros	2020	%	2019	%
France	211 518	89,9 %	222 690	89,7 %
Europe	18 704	8,0 %	20 591	8,3 %
États-Unis	5 013	2,1 %	5 107	2,0 %
Total	235 235	100 %	248 388	100 %

Clients représentant plus de 10 % du chiffre d'affaires

Seul deux clients représentent plus de 10 % du chiffre d'affaires consolidé.

Répartition des actifs par secteur

En milliers d'euros	31/12/2020		31/12/2019	
	Logiciels	Services	Logiciels	Services
Actifs non courants	22 809	35 387	9 912	32 701
Actifs courants	8 639	160 731	14 353	145 338
Total	31 448	196 118	24 265	178 039

18.2.6.10. Informations complémentaires

Facteurs de risques financiers

Risque de crédit

Concernant le risque de crédit relatif aux actifs financiers du Groupe, c'est-à-dire principalement les clients, l'exposition du Groupe est liée aux défaillances éventuelles des tiers concernés.

Les soldes clients font l'objet d'un suivi permanent. L'analyse de l'âge de ces actifs financiers échus et non dépréciés est présentée en « Note 6 – Créances clients » en page 119.

Risque de liquidité

Suivant la définition donnée par l'Autorité des marchés financiers, le risque de liquidité est caractérisé par l'existence d'un actif à plus long terme que le passif, et se traduit par l'incapacité de rembourser ses dettes à court terme en cas d'impossibilité de mobiliser son actif ou de recourir à de nouvelles lignes bancaires.

Le Groupe estime ne pas être exposé à ce risque compte tenu de son absence d'emprunt et de la trésorerie excédentaire dont elle dispose.

Risques de marché

a. Risque de taux d'intérêt

Le Groupe n'ayant aucun endettement financier, il n'est pas exposé à une évolution des taux d'intérêt.

b. Risque de change

Le risque de change concerne essentiellement les royalties IBM qui sont libellées en dollar et les facturations de redevances par le Groupe à la filiale américaine. Ce risque ne fait pas l'objet d'une couverture particulière.

Au 31 décembre 2020, la valeur nette comptable des actifs et passifs comptabilisés par les entités du Groupe dans une monnaie autre que l'euro s'élève :

- pour le dollar, à 361 k\$ ou 294 k€ (538 k\$ ou 483 k€ au 31 décembre 2019). Elle est composée uniquement de l'actif net de la filiale américaine, et des royalties IBM du 4^e trimestre 2020 ;
- pour la livre sterling, à 705 k£ ou 784 k€ (647 k£ ou 761 k€ au 31 décembre 2019). Elle est composée uniquement de l'actif net de la filiale anglaise.

c. Risque sur actions

Les valeurs mobilières de placement détenues par le Groupe sont exclusivement constituées d'OPCVM monétaires. Le risque lié à l'évolution des marchés financiers est de ce fait limité.

Par ailleurs, **Infotel** détenait, au 31 décembre 2020, 2 479 de ses propres actions, pour un montant total de 102 359 €, soit un prix moyen d'achat de 41,30 €.

Engagements hors bilan

Les engagements sur location immobilière (hors IFRS 16) sont liés à l'engagement de payer des loyers selon la réglementation en vigueur des baux commerciaux, dits « 3-6-9 ». Les engagements sont valorisés en retenant l'engagement maximum.

	Moins d'un an	Entre 1 et 5 ans	Plus de 5 ans
Engagements au titre des baux commerciaux (hors IFRS 16)	4 474	15 747	8 034

À la connaissance du groupe **Infotel**, la présentation des engagements hors bilan n'omet pas l'existence d'un engagement hors bilan significatif selon les normes comptables en vigueur.

Honoraires des commissaires aux comptes

en k€	Audit Consultants Associés		Constantin Associés		Audit Consultants Associés		Constantin Associés	
	2020		2020		2019		2019	
	Montant (HT)	%	Montant (HT)	%	Montant (HT)	%	Montant (HT)	%
Audit - Commissariat aux comptes, certification, examen des comptes individuels et consolidés								
- Émetteur	51	40	61	51	50	40	70	55
- Filiales intégrées globalement	75	60	47	39	74	60	46	36
- Services autres que le commissariat aux comptes								
- Émetteur								
- Filiales intégrées globalement								
<i>Sous total</i>					124	100	116	91
Autres prestations rendues par les réseaux aux filiales intégrées globalement								
- R.S.E.			12	10			12	9
- Autre (à préciser si > 10 % des honoraires d'audit)								
<i>Sous total</i>							12	9
TOTAL	126	100	120	100	124	100	128	100

Passifs éventuels

À notre connaissance, il n'existe pas d'autres passifs pouvant avoir ou ayant eu dans le passé récent, une incidence significative sur l'activité, les résultats, la situation financière et le patrimoine de la société **Infotel** et de ses filiales.

Événements postérieurs à la date de clôture

Suite au rachat de l'intégralité des titres IBC par la société OAIO, il a été décidé de la fusion absorption de la société IBC par OAIO avec effet rétroactif au 1^{er} janvier 2021.

Infotel SA a racheté au 1^{er} janvier 2021 les titres des majoritaires de la société Archive Data Software. Infotel SA possède en conséquence 100 % de la société.

Transactions avec les parties liées

Rémunération des dirigeants

Le montant des rémunérations brutes allouées aux organes de direction et à raison des fonctions qu'ils exercent dans le groupe **Infotel** s'élève pour l'exercice 2020 à 816 k€.

Le Groupe n'a pris aucun engagement en matière d'avantages post carrières au profit de ses dirigeants (indemnité de départ en retraite, indemnité de rupture...).

Autres transactions

Il n'existe pas de transactions avec d'autres parties liées.

18.3. ÉTATS FINANCIERS ANNUELS

18.3.1. Bilan Actif

<i>Montants en €</i>	Brut	Amortissements dépréciations	Net au 31/12/2020	Net au 31/12/2019
ACTIF				
Immobilisations incorporelles				
Frais de recherche et de développement	23 818 562	18 021 662	5 796 900	6 194 045
Concessions, brevets et droits assimilés	555 270	537 714	17 556	57 837
Immobilisations corporelles				
Constructions				
Autres immobilisations corporelles	2 908 708	882 272	2 026 436	271 268
Immobilisations corporelles en cours				869 774
Immobilisations financières				
Participations et créances rattachées	10 146 090		10 146 090	10 603 448
Autres immobilisations financières	448 449		448 449	427 058
TOTAL ACTIF IMMOBILISÉ	37 877 079	19 441 647	18 435 431	18 423 430
Stocks				
Avances et acomptes versés sur commandes	1 386		1 386	1 000
Créances				
Clients et comptes rattachés	2 426 614		2 426 614	1 409 094
Fournisseurs débiteurs	0		0	0
État, Impôts sur les bénéfices	5 115 880		5 115 880	2 603 588
État, Taxes sur le chiffre d'affaires	393 101		393 101	561 310
Autres créances	423 330		423 330	533 548
Divers				
Valeurs mobilières de placement	102 359		102 359	89 136
Disponibilités	8 560 489		8 560 489	10 559 300
Charges constatées d'avance	219 900		219 900	238 139
TOTAL ACTIF CIRCULANT	17 243 060		17 243 060	15 995 115
Écarts de conversion - Actif	60 685		60 685	
COMPTES DE RÉGULARISATION	60 685		60 685	
TOTAL ACTIF	55 180 824	19 441 647	35 739 176	34 418 545

18.3.2. Bilan Passif

<i>Montants en €</i>	Net au 31/12/2020	Net au 31/12/2019
PASSIF		
Capital social ou individuel	2 693 781	2 662 782
Primes d'émission, de fusion, d'apport, ...	7 410 179	7 410 179
Réserve légale	269 378	266 278
Autres réserves	362 592	393 591
Report à nouveau	11 329 714	6 566 349
Résultat de l'exercice	7 595 556	11 834 175
TOTAL CAPITAUX PROPRES	29 661 200	29 133 354
TOTAL AUTRES FONDS PROPRES		
Provision pour pertes de changes	60 685	
TOTAL PROVISIONS POUR RISQUES ET CHARGES	60 685	
<i>Découverts et concours bancaires</i>	1 671	1 116
Emprunts et dettes auprès des établissements de crédits	1 671	1 116
Emprunts et dettes financières diverses - Associés	4 633 394	3 447 680
Dettes fournisseurs et comptes rattachés	753 876	985 025
<i>Personnel</i>	6 000	
<i>Organismes sociaux</i>	47 012	44 840
<i>État, Taxes sur le chiffre d'affaires</i>	138 176	23 948
<i>Autres dettes fiscales et sociales</i>	30 952	23 928
Dettes fiscales et sociales	222 141	92 716
Dettes sur immobilisations et comptes rattachés		
Autres dettes		360 000
Produits constatés d'avance	406 210	386 966
TOTAL DETTES	6 017 291	5 273 504
Écarts de conversion - Passif		11 686
TOTAL PASSIF	35 739 176	34 418 545

18.3.3. Compte de résultat

<i>Montants en €</i>	31/12/2020	31/12/2019
Produits d'exploitation		
Ventes de marchandises		
Production vendue (biens)		
Production vendue (services)	9 784 833	9 941 090
Chiffre d'affaires net	9 784 833	9 941 090
Production stockée		
Production immobilisée		
Subventions d'exploitation		
Reprises sur amortissements et provisions, transferts de charges	1 475 399	1 374 597
Autres produits	6	300
Total des produits d'exploitation (I)	11 260 238	11 315 987
Charges d'exploitation		
Achats de marchandises		
Variation de stock		
Achat de matières premières et autres approvisionnements		
Variation de stock		
Autres achats et charges externes	5 242 266	5 509 884
Impôts, taxes et versements assimilés	177 889	173 083
Salaires et traitements	815 808	814 064
Charges sociales	307 024	306 980
Dotations d'exploitation :		
- Sur immobilisations : dotations aux amortissements	2 197 219	2 237 930
- Sur immobilisations : dotations aux provisions		
- Sur actif circulant : dotations aux provisions		
- Pour risques et charges : dotations aux provisions		
Autres charges	15 653	6 919
Total des charges d'exploitation (II)	8 755 859	9 048 860
RÉSULTAT D'EXPLOITATION (I - II)	2 504 379	2 267 126
Quotes-parts de résultat sur opérations faites en commun		
Bénéfice attribué ou perte transférée (III)		
Perte supportée ou bénéfice transféré (IV)		
Produits financiers		
De participations	4 552 345	9 803 199
D'autres valeurs mobilières et créances de l'actif immobilisé		
Autres intérêts et produits assimilés	59 312	67 149
Reprises sur provisions et transfert de charges		
Différences positives de change	2 455	24 045
Produits nets sur cessions de valeurs mobilières de placement	42 274	28 571
Total des produits financiers (V)	4 656 386	9 922 964
Charges financières		
Dotations financières aux amortissements et provisions	60 685	
Intérêts et charges assimilées	12	
Différences négatives de change		
Charges nettes sur cessions de valeurs mobilières de placement	38 382	28 633
Total des charges financières (VI)	99 079	28 633
RÉSULTAT FINANCIER (V - IV)	4 557 307	9 894 332
RÉSULTAT COURANT AVANT IMPÔTS (I-II+III-IV+V-VI)	7 061 686	12 161 458

.../...

	31/12/2020	31/12/2019
Produits exceptionnels		
Sur opérations de gestion		
Sur opérations en capital	3 304 712	
Reprises sur provisions et transferts de charges		
Total des produits exceptionnels (VII)	3 304 712	
Charges exceptionnelles		
Amendes		
Sur opérations de gestion	11 437	
Sur opérations en capital	2 098 318	
Dotations exceptionnelles aux amortissements et provisions		
Total des charges exceptionnelles (VIII)	2 109 755	
RÉSULTAT EXCEPTIONNEL (VII-VIII)	1 194 957	
Participation des salariés aux résultats (IX)		
Impôts sur les bénéfices (X)	661 087	327 283
Total des produits (I+III+V+VII)	19 221 336	21 238 951
Total des charges (II+IV+VI+VIII+IX+X)	11 625 780	9 404 776
BÉNÉFICE OU PERTE	7 595 556	11 834 175

18.3.4. Annexe aux comptes annuels

1. Principes comptables

Les comptes annuels ont été établis et présentés conformément aux principes comptables généralement admis en France, dans le respect des principes de prudence et d'indépendance des exercices et en présumant de la continuité de l'exploitation. L'évaluation des éléments inscrits en comptabilité a été pratiquée par référence à la méthode du coût historique.

Ils ont été établis conformément au règlement de l'Autorité des Normes Comptables n°2014-03 du 5 juin 2014 à jour des différents règlements complémentaires à la date de l'établissement des dits comptes annuels.

Ces comptes annuels ont été arrêtés le 14 avril 2021 par le Conseil d'administration.

L'exercice couvre l'année civile 2020. Les notes et tableaux présentés ci-après font partie intégrante des comptes annuels.

En dehors de la rémunération et des dividendes, il n'existe aucune autre relation avec les dirigeants. Les informations avec les entreprises liées sont précisées au niveau de chacune des notes de l'annexe.

Changement de méthode

Aucun changement de méthode n'est intervenu au cours de l'exercice clos le 31 décembre 2020.

Utilisation d'estimations

Afin de préparer les états financiers en conformité avec les règles comptables appliquées en France, les dirigeants sont amenés à faire des estimations et prendre des hypothèses qui peuvent influencer sur les montants inscrits dans ces états financiers. Les résultats réels pourraient ultérieurement s'avérer différents de ces estimations.

Frais de développement

En application du règlement ANC n°2014-03, **Infotel** inscrit en immobilisations incorporelles les frais de développement des logiciels et les amortit sur la durée probable de vie des projets lorsque ceux-ci remplissent les critères d'activation définis par l'article 212-3 :

- la faisabilité technique nécessaire à l'achèvement de l'immobilisation incorporelle en vue de sa mise en service ou de sa vente,
- l'intention d'achever l'immobilisation incorporelle et de l'utiliser ou de la vendre,
- la capacité à l'utiliser ou à la vendre,
- la façon dont l'immobilisation générera des avantages économiques futurs probables,
- la disponibilité de ressource pour achever l'immobilisation,
- la capacité à évaluer de façon fiable les dépenses attribuables à l'immobilisation au cours de son développement.

Les frais de développement sont amortis sur la durée probable de vie du projet qui est généralement de 7 ans.

Les frais de développement ne répondant pas aux critères d'activation ainsi que les frais de recherche sont constatés directement en charges.

Logiciels

Les logiciels et droits d'usage acquis en pleine propriété sont comptabilisés en immobilisations et amortis linéairement de 1 à 3 ans si leur durée d'utilisation est supérieure à un an.

Immobilisations corporelles

Les immobilisations corporelles sont comptabilisées à leur coût d'acquisition.

L'amortissement est calculé suivant selon la méthode linéaire sur une durée d'utilisation estimée pour les différentes catégories d'immobilisations.

Les durées d'amortissement généralement retenues sont les suivantes :

- | | |
|--|------------|
| • Agencements liés aux constructions | 10 ans |
| • Agencements et installations générales | 4 à 10 ans |
| • Mobilier et matériel de bureau | 3 à 8 ans |
| • Matériel informatique | 3 ans |
| • Matériel de transport | 5 ans |

Titres de participation

Les titres de participation sont inscrits à leur coût d'acquisition. Une provision pour dépréciation est comptabilisée si cette valeur est supérieure à la valeur d'utilité. La valeur d'utilité est appréciée en fonction des perspectives de développement à moyen terme des participations et d'une actualisation des flux de trésorerie d'exploitation prévisionnels des sociétés concernées.

Créances

Les créances sont comptabilisées à leur valeur nominale. Au cas par cas, elles donnent lieu à la constitution de provision si leur recouvrement apparaît compromis.

Options de souscription d'actions ou d'achat d'actions (stock-options)

Les options de souscription d'actions attribuées aux employés du Groupe ne sont pas comptabilisées à la date de leur attribution mais donnent lieu, à la date d'exercice des options par les bénéficiaires, à une augmentation de capital correspondant au nombre d'actions remises à ces derniers.

Compte tenu des conditions d'émission de ces options (délai de levée d'option et prix d'exercice) **Infotel** n'est pas assujettie aux cotisations sociales sur les levées d'option.

Au 31 décembre 2020, aucun plan d'options de souscription d'actions n'est en vigueur.

Actions propres

Les actions propres acquises par la société sont comptabilisées en valeur mobilière. Elles font l'objet d'une provision pour dépréciation lorsque la valeur d'inventaire (basée sur le cours moyen de bourse du dernier mois avant la clôture de l'exercice) est inférieure au prix d'achat.

Engagements de retraite et autres avantages au personnel

L'effectif d'Infotel SA est constitué au 31 décembre 2020 de 4 personnes, toutes mandataires sociaux.

Suivant les recommandations de l'AFEP et du MEDEF, les engagements de retraite et autres avantages au profit des dirigeants doivent être décidés par le Conseil d'administration. Le conseil d'administration d'Infotel SA n'ayant pris aucun engagement de retraite ou autres en faveur des mandataires sociaux, aucune provision n'a été constituée.

Reconnaissance du revenu

Les règles de prise en compte du chiffre d'affaires sont les suivantes :

- Vente de progiciels : le chiffre d'affaires est constaté lors de l'installation et au plus tard lors de la recette définitive.
- Maintenance de progiciels : les factures émises au titre de la maintenance sont constatées prorata temporis sur la durée du contrat et donnent lieu à la comptabilisation de produits constatés d'avance.
- Royalties IBM : Le chiffre d'affaires est constitué de royalties IBM dont la comptabilisation trimestrielle s'effectue lors de l'encaissement. Une provision est constituée en fin de période. En l'absence d'information de la part d'IBM à la date de publication du chiffre d'affaires, cette provision est déterminée, par prudence, en prenant en compte le montant le plus faible de royalties perçu au cours des quatre derniers trimestres, correction faite des annulations de royalties sur ventes d'un trimestre à l'autre.

Le groupe **Infotel** ne réalise pas de chiffre d'affaires avec des pays présentant des risques économiques particuliers.

2. Faits caractéristiques

- Infotel SA a augmenté son capital de 77 497 actions suite à l'attribution d'actions gratuites décidée par le conseil d'administration du 23 janvier 2019 et réalisé en janvier 2020. Le conseil d'administration du janvier 2020 a décidé l'attribution de 86 823 actions gratuites ; et le conseil du 21 octobre 2020 a décidé d'attribuer 69 283 actions gratuites. La réalisation de la décision de janvier 2020 a eu lieu en février 2021.
- Infotel SA a intégré ses nouveaux locaux à Paris à la fin du 1^{er} semestre 2020.
- La pandémie de la Covid-19 a eu des impacts peu significatifs sur les comptes d'Infotel SA, quelques achats de fournitures (masques, gels ...) ont été constatés mais leur montant n'est pas important.

3. Notes annexes sur les comptes

a) Capitaux propres

Ils ont évolué comme suit au cours de l'exercice :

<i>En €</i>	31/12/2019	Augmentation	Diminution	31/12/2020
Capital	2 662 782	30 999		2 693 781
Primes d'émission	7 410 179			7 410 179
Réserve légale	266 278	3 100		269 378
Autres réserves	393 591		30 999	362 592
Report à nouveau	6 566 349	11 329 714	6 566 349	11 329 714
Résultat de l'exercice précédent	11 834 175		11 834 175	0
Résultat de l'exercice		7 595 556		7 595 556
TOTAL	29 133 354	18 959 369	18 431 523	29 661 200

Les variations du capital, primes d'émission et réserves résultent essentiellement des éléments suivants :

- Distribution d'un dividende de 1,05 € par action (pour 6 731 153 actions), soit un montant total de 7 067 711 € et 7 071 175 € après élimination des dividendes sur actions propres.

Le capital social, intégralement libéré, est composé, au 31 décembre 2020, de 6 734 452 actions de 0,40 €, dont 2 479 sont détenues par Infotel.

Tableau de suivi des options de souscription

Il n'existe plus de plan d'options de souscription depuis 2016.

b) Provisions pour risques

<i>En €</i>	31/12/2019	Augmentation	Diminution	31/12/2020
Provision pour perte de change		60 685		60 685
TOTAL		60 685		60 685

Une provision pour perte de change a été constatée du fait de la baisse du dollar avec Infotel Corp.

c) Immobilisations incorporelles

Les variations des immobilisations incorporelles, en valeurs brutes, sont les suivantes :

<i>En €</i>	31/12/2019	Augmentation	Diminution	31/12/2020
Logiciels acquis	554 310	960		555 270
Frais de développement	22 351 360	1 467 202		23 818 562
TOTAL	22 905 670	1 468 162	0	24 373 832

Les frais de développement inscrits à l'actif du Groupe au cours de l'exercice correspondent principalement aux projets Arcsys, HPU MP, IDBA, HPU z/OS, Merge Backup, DB/IQ, Orlando et Oscar. Ils sont amortis sur la durée probable de vie du projet qui est généralement de 7 ans.

Les variations des amortissements sont les suivantes :

<i>En €</i>	31/12/2019	Augmentation	Diminution	31/12/2020
Logiciels acquis	496 473	41 241		537 714
Frais de développement	16 157 315	1 864 347		18 021 662
TOTAL	16 653 788	1 905 588	0	18 559 376

d) Immobilisations corporelles

Les variations des immobilisations corporelles, en valeurs brutes, sont les suivantes :

<i>En €</i>	31/12/2019	Augmentation	Diminution	31/12/2020
Agencements	31 278		31 278	0
AAI	796 161	1 347 053	723 052	1 420 162
Matériel de transport	33 866	71 764	33 866	71 764
Matériel de bureau	885 847	113 760	99 024	900 583
Mobilier		516 199		516 199
Immob. en cours	869 774	0	869 774	0
TOTAL	2 616 926	2 048 776	1 756 994	2 908 708

Les augmentations de l'année sont liées à de l'investissement dans les nouveaux locaux de Paris.

Les variations des amortissements sont les suivantes :

<i>En €</i>	31/12/2019	Augmentation	Diminution	31/12/2020
Agencements	31 278			31 278
AAI	630 889	179 234	723 052	87 071
Matériel de transport	31 495	10 551	31 890	10 156
Matériel de bureau	782 223	76 268	99 024	759 467
Mobilier		25 578		25 578
Immo. en cours	0			0
TOTAL	1 475 885	291 631	885 244	882 272

Les diminutions sont principalement liées aux sorties d'agencements suite au déménagement sur Paris.

e) Immobilisations financières

Les variations des immobilisations financières, en valeurs brutes, sont les suivantes :

<i>En €</i>	31/12/2019	Augmentation	Diminution	31/12/2020
Titres de participations	10 603 448	1 638 984	2 096 342	10 146 090
Actions propres	0			0
Dépôts de garantie	427 058	96 926	75 534	448 450
TOTAL	11 030 506	1 735 910	2 171 876	10 594 540

Les augmentations des immobilisations financières sont liées à l'augmentation du capital de OAIO, ainsi qu'au dépôt de garantie complémentaire versé pour les nouveaux locaux du Valmy. Les diminutions sont liées à la cession des titres IBC à OAIO ainsi qu'au remboursement de caution par la société Eiffage pour les anciens locaux.

f) Clients et comptes rattachés

Les créances clients de 2 426 614 € correspondent aux factures émises et non payées à la clôture de l'exercice, ces dernières correspondant aux licences livrées et aux prestations de maintenance effectuées à la date de clôture de l'exercice. Elles s'élevaient à 1 409 094 € à l'issue de l'exercice précédent.

Les factures à établir s'élèvent au 31 décembre 2020 à 794 244 €, correspondant notamment aux royalties à facturer à IBM pour ses ventes du quatrième trimestre 2020, calculées selon la méthode décrite ci-dessus. Les créances clients envers les entreprises liées s'élèvent à 1 142 617 € au 31 décembre 2020.

g) Autres créances

<i>En €</i>	31/12/2020	31/12/2019
Impôt sur les sociétés	5 115 880	2 603 588
Taxe sur la valeur ajoutée	393 101	561 310
Autres créances	423 330	533 548
Compte courant d'intégration fiscale		
TOTAL	5 932 311	3 698 446

La créance d'impôt sur les sociétés est notamment liée aux effets de l'intégration fiscale et des crédits d'impôts. Les autres créances de 423 330 € correspondent principalement à des avances de trésorerie à nos filiales OAIO et Infotel UK Consulting.

h) Charges constatées d'avance

Elles s'élèvent à 219 900 € au 31 décembre 2020. Elles concernent uniquement des charges d'exploitation (loyers, assurance, entretien, ...), elles sont plus importantes cette année car le loyer et les charges locatives des nouveaux locaux ont été facturés à fin décembre. Elles étaient de 238 139 € à l'issue de l'exercice précédent.

i) Tableau d'échéance des créances

<i>En €</i>	Montant brut	Échéances à moins d'un an	Échéances à plus d'un an
Créances de l'actif immobilisé			
Créances rattachées à des participations	0		
Prêts	0		
Autres immobilisations financières	448 450	30 374	418 076
Créances de l'actif circulant			
Créances clients	2 426 614	2 426 614	
Autres créances	5 932 311	5 932 311	0
Charges constatées d'avance	219 900	219 900	
Écart de conversion Actif	60 685	60 685	
TOTAL	9 087 960	8 669 884	418 076

j) Emprunts et dettes financières diverses

La société n'a eu recours à aucun emprunt.

Les dettes financières et comptes rattachés s'élèvent au 31 décembre 2020 à 4 633 394 € contre 3 447 680 € au 31 décembre 2019. Il s'agit principalement des acomptes versés par les filiales françaises dans le cadre de l'intégration fiscale.

k) Fournisseurs et comptes rattachés

Les dettes fournisseurs et comptes rattachés s'élèvent à 753 876 € au 31 décembre 2020, contre 985 025 € à la clôture de l'exercice précédent.

Les factures à recevoir totalisent au 31 décembre 2020 un montant de 308 520 €.

Elles représentent des frais généraux, dont l'échéance est à moins d'un an.

Les dettes envers les entreprises liées s'élèvent à 391 539 €.

l) Dettes fiscales et sociales

Les dettes fiscales et sociales s'analysent comme suit (en €) :

<i>En €</i>	2020	2019
Personnel	6 000	0
Organismes sociaux	47 013	44 840
TVA	138 176	23 948
Autres impôts	30 952	23 928
TOTAL	222 141	92 716

Les dettes fiscales et sociales sont toutes à échéance à moins d'un an.

m) Produits constatés d'avance

Au 31 décembre 2020, les produits constatés d'avance pour 406 210 € correspondent à l'étalement *pro rata temporis* des contrats de locations, de maintenance et des royalties versés par notre filiale Infotel Corp. Ils s'élevaient à 386 966 € à la clôture de l'exercice précédent.

n) Tableau d'échéance des dettes

<i>En €</i>	Montant brut	Échéances à moins d'un an	Échéances à plus d'un an	Échéances à plus de 5 ans
Emprunt et dettes financières bancaires	1 671	1 671		
Emprunts et dettes financières diverses	4 633 394	4 633 394		
Dettes fournisseurs	753 876	753 876		
Dettes fiscales et sociales	222 141	222 141		
Dettes sur immobilisations	0	0		
Autres dettes	0	0		
Produits constatés d'avance	406 209	406 209		
TOTAL	6 017 291	6 017 291	-	-

o) Produits d'exploitation

La ventilation du chiffre d'affaires par zone géographique est la suivante :

<i>En €</i>	2020	2019
Hors Groupe France	1 605 484	1 584 039
Hors Groupe USA	4 452 574	4 407 183
Hors Groupe Europe	185 230	339 026
Hors Groupe Export (autres)	0	0
SOUS TOTAL HORS GROUPE	6 243 288	6 330 248
Groupe France	3 167 814	3 167 613
Groupe USA	372 824	443 229
Groupe Europe	907	
SOUS TOTAL GROUPE	3 541 545	3 610 842
TOTAL	9 784 833	10 337 025

Infotel SA opère sur un seul secteur d'activité, la commercialisation de progiciels. Pour la mise en place de ces derniers, elle peut être amenée à réaliser de manière occasionnelle des prestations de service. Au 31 décembre 2020, ces prestations s'élèvent à 59 973 € contre 99 892 € en 2019.

La facturation intragroupe concerne :

- pour la France, les honoraires de management du groupe et la refacturation de frais ;
- pour l'Europe et les USA, les royalties liées à la vente des produits **Infotel** à l'étranger.

Les reprises de provisions et transferts de charges de 1 475 399 € concernent l'activation des frais de recherche et développement pour 1 467 202 € (contre 1 370 534 € en 2019).

p) Résultat financier

Les produits financiers s'élèvent à 4 656 386 € contre 9 922 964 € l'exercice précédent et sont composés de dividendes reçus, d'intérêts sur des comptes à terme en euros ou en dollars, de gain de change et de plus-values sur VMP ou actions propres.

En 2020, la société a reçu 3 000 000 € de dividendes par Infotel Conseil, 400 000 € par Infotel Business Consulting, 60 000 € d'OAIO, 1 000 000 € par Infotel Monaco et 92 345€ par Infotel UK.

Les charges financières s'élèvent en 2020 à 99 079 € contre 28 633 € en 2019. Elles correspondent principalement aux moins-values sur cession d'actions propres et à la provision pour perte de change avec Infotel Corp.

q) Risques de change

La société mère supporte le risque de change sur les facturations intragroupe hors zone euros (essentiellement Infotel Corporation) et sur le revenu réalisé avec le client IBM. Les filiales d'**Infotel** à l'étranger facturent leurs prestations en monnaie locale.

La part du chiffre d'affaires pouvant être touchée par une variation du dollar US est de 4 825 398 € soit 49 % du chiffre d'affaires de la société comme lors de l'exercice précédent.

r) Impôts sur les bénéfices

La charge d'impôts nette d'Infotel SA sur les bénéfices s'élève pour l'exercice 2020 à 661 087 € contre 327 283 € en 2019, déterminée conformément aux règles fiscales et aux taux en vigueur.

Infotel SA est tête d'un groupe d'intégration fiscale composé de la société Infotel Conseil. L'intégration fiscale a généré une charge d'impôt complémentaire de 16 502 € constatée dans les comptes d'Infotel SA.

Accroissements et allègements de la dette future d'impôt

Il n'existe plus d'éléments d'accroissement ou d'allègement de la dette future d'impôt.

3. Effectifs de fin de période

Infotel a un effectif au 31 décembre 2020 de 4 personnes, toutes mandataires sociaux.

4. Rémunération des organes de direction

Le montant des rémunérations brutes allouées aux organes de direction et à raison des fonctions qu'ils exercent dans le groupe **Infotel** s'élève pour l'exercice 2020 à 815 808 €.

Aucune avance ou crédit n'a été alloué aux dirigeants de la Société au cours de l'exercice 2020.

5. Honoraires des commissaires aux comptes

Les honoraires des commissaires aux comptes pour l'exercice 2020 s'élèvent à 142 120 € dont 130 120 € pour les CAC et 12 000 € pour la vérification des informations extra-financières.

6. Engagements

Engagements de retraite et autres avantages

Il n'a été mis en place ni régime additif, ni régime différentiel donnant lieu à versements futurs de pension complémentaire aux retraités d'**Infotel**, soit en prestations définies, soit en cotisations définies.

Engagements financiers reçus ou donnés (y compris crédit-bail)

La société a signé un bail prenant effet au 1^{er} mars 2020 pour son futur siège social.

7. Événements postérieurs à la clôture

Infotel SA a racheté au 1^{er} janvier 2021 les titres des majoritaires de la société Archive Data Software. Infotel SA possède en conséquence 100% de la société.

Le 27 janvier 2021 le conseil d'administration a constaté une augmentation de capital de 86 823 actions soit 34 729,20 € suite à l'attribution définitive des actions gratuites décidée par le CA du 20 janvier 2020. Le capital s'élève dorénavant à 2 728 510 € (6 821 275 actions de 0,40 €).

Suite à la crise sanitaire **Infotel** a été dans l'obligation d'adapter son organisation à ces mesures, en particulier par un recours massif au télétravail et le recours au chômage partiel des collaborateurs privés d'activité.

Infotel constate que certains de ses clients voient leur activité être impactée de manière importante. Le Groupe reste particulièrement vigilant quant au développement de la situation.

Dans ce cadre, et compte tenu de la position de trésorerie, il est considéré que cet événement postérieur à la clôture ne remet pas en cause l'hypothèse de continuité d'exploitation retenue dans le cadre de l'établissement des comptes de l'exercice 2021 exposée précédemment dans l'annexe aux paragraphes relatifs aux « principes comptables » et à l'« utilisation d'estimations ».

8. Liste des filiales et participations

La société Infotel SA est la société mère du groupe **Infotel**.

<i>En k€</i>	Infotel Conseil	Infotel Monaco	Infotel Corp	OAI0	Archive Data Software	Insoft Infotel Software	Infotel UK
Capital	20 000	150	0,87	133	150	50	0,057
Capitaux propres (hors capital social et avant résultat)	49 678	528	(184)	2 031	10	729	489
Pourcentage de détention	100 %	100 %	100 %	70 %	33 %	100 %	51 %
Valeur brute comptable des titres détenus	6 269	128	0,87	1 699	50	2 000	0,07
Valeur nette comptable des titres détenus	6 269	128	0,87	1 699	50	2 000	0,07
Prêts et avances consentis	0	0	0	200	0	0	222
Cautions et aval donnés par la société	0	0	0	0	0	0	0
Chiffre d'affaires HT	221 985	5 458	560	4 129	1 000	1 158	2 156
Résultat	9 621	1 205	(316)	400	3	456	253
Dividendes encaissés par la société au cours de l'exercice	3 000	1 000	0	60	0	450	92,3

Toutes les sociétés clôturent leurs comptes annuels au 31 décembre 2020. Toutes les données sont relatives à l'année 2020.

Les données relatives à Infotel Corp. ont été converties aux cours suivants :

- Cours moyen de 1 \$ = 0,87621 € pour le compte de résultat et 1 \$ = 0,81493 € pour les capitaux propres.

Les données relatives à Infotel UK. ont été converties aux cours suivants :

- Cours moyen de 1 £ = 1,12457 € pour le compte de résultat et 1 £ = 1,11231 € pour les capitaux propres.

18.4. RAPPORTS DES COMMISSAIRES AUX COMPTES

18.4.1. Rapport des Commissaires aux comptes sur les comptes consolidés

Exercice clos le 31 décembre 2020

À l'Assemblée générale de la société **Infotel**,

Opinion

En exécution de la mission qui nous a été confiée par l'assemblée générale, nous avons effectué l'audit des comptes consolidés de la société **Infotel** relatifs à l'exercice clos le 31 décembre 2020, tels qu'ils sont joints au présent rapport.

Nous certifions que les comptes consolidés sont, au regard du référentiel IFRS tel qu'adopté dans l'Union européenne, réguliers et sincères et donnent une image fidèle du résultat des opérations de l'exercice écoulé ainsi que de la situation financière et du patrimoine, à la fin de l'exercice, de l'ensemble constitué par les personnes et entités comprises dans la consolidation.

L'opinion formulée ci-dessus est cohérente avec le contenu de notre rapport au conseil d'administration exerçant les missions du comité spécialisé visé à l'article L.823-19 du code de commerce.

Fondement de l'opinion

Référentiel d'audit

Nous avons effectué notre audit selon les normes d'exercice professionnel applicables en France. Nous estimons que les éléments que nous avons collectés sont suffisants et appropriés pour fonder notre opinion.

Les responsabilités qui nous incombent en vertu de ces normes sont indiquées dans la partie « Responsabilités des commissaires aux comptes relatives à l'audit des comptes consolidés » du présent rapport.

Indépendance

Nous avons réalisé notre mission d'audit dans le respect des règles d'indépendance qui nous sont applicables, sur la période du 1^{er} janvier 2020 à la date d'émission de notre rapport, et notamment nous n'avons pas fourni de services interdits par l'article 5, paragraphe 1, du règlement (UE) n°537/2014.

Justification des appréciations - Points clés de l'audit

La crise mondiale liée à la pandémie de Covid-19 crée des conditions particulières pour la préparation et l'audit des comptes de cet exercice. En effet, cette crise et les mesures exceptionnelles prises dans le cadre de l'état d'urgence sanitaire induisent de multiples conséquences pour les entreprises, particulièrement sur leur activité et leur financement, ainsi que des incertitudes accrues sur leurs perspectives d'avenir. Certaines de ces mesures, telles que les restrictions de déplacement et le travail à distance, ont également eu une incidence sur l'organisation interne des entreprises et sur les modalités de mise en œuvre des audits.

C'est dans ce contexte complexe et évolutif que, en application des dispositions des articles L.823-9 et R.823-7 du code de commerce relatives à la justification de nos appréciations, nous portons à votre connaissance les points clés de l'audit relatifs aux risques d'anomalies significatives qui, selon notre jugement professionnel, ont été les plus importants pour l'audit des comptes consolidés de l'exercice, ainsi que les réponses que nous avons apportées face à ces risques.

Les appréciations ainsi portées s'inscrivent dans le contexte de l'audit des comptes consolidés pris dans leur ensemble, et de la formation de notre opinion exprimée ci-avant. Nous n'exprimons pas d'opinion sur des éléments de ces comptes consolidés pris isolément.

Comptabilisation du chiffre d'affaires sur les prestations au forfait

Risque identifié

Comme exposé dans le paragraphe « Reconnaissance du chiffre d'affaires » de la note 3.5 de l'annexe consolidée, le groupe exerce son activité « Services » au travers notamment de contrats au forfait, qui se déclinent généralement en une succession de tâches et travaux de courtes durées, avec un engagement en termes de prix, de conformité et de délai (centres de services notamment).

Pour les contrats au forfait réalisées sur plusieurs années, notamment les Centres de service, le chiffre d'affaires est comptabilisé, conformément à la norme IFRS 15 « Produits des activités ordinaires tirés des contrats conclus avec des clients », au fur et à mesure du transfert du contrôle de la prestation réalisée.

Pour les contrats de services à éléments multiples, pouvant correspondre à une combinaison de différents services, le chiffre d'affaires est comptabilisé de manière distincte pour chaque obligation de performance identifiée quand le contrôle des services est transféré au client. Le chiffre d'affaires comptabilisé dépend de l'estimation du prix total de la transaction et de son allocation aux différents éléments du contrat.

Le pourcentage d'avancement d'un contrat fait régulièrement l'objet d'un suivi et d'estimation par les responsables opérationnels en rapportant le montant des coûts engagés au montant total estimé des coûts du projet. Une estimation incorrecte des coûts estimés et de l'avancement des contrats serait de nature à fausser les montants de chiffre d'affaires et de marge comptabilisés.

Nous avons considéré que la mesure de l'avancement sur les contrats au forfait constituait un point clé de l'audit dans la mesure où (i) ces contrats représentent une part très importante du chiffre d'affaires consolidé, (ii) l'avancement et les coûts estimés sur ces contrats sont fondés sur des hypothèses opérationnelles et (iii) leur estimation a une incidence directe sur le niveau du chiffre d'affaires et de la marge comptabilisés dans les comptes consolidés..

Notre réponse

Nous avons pris connaissance du dispositif de contrôle interne relatif à la comptabilisation des contrats. Nous avons testé l'efficacité des contrôles clés mis en œuvre par les Responsables opérationnels et la Direction (dont la validation des temps passés, contrôle de la facturation sur les périodes subséquentes de la totalité des encours comptabilisés sur les prestations).

Pour un échantillon de contrats sélectionnés aléatoirement à partir de l'application de suivi opérationnel des contrats :

- Nous avons rapproché les données issues de l'application de suivi opérationnel avec la comptabilité ;
- Nous nous sommes entretenus avec les Responsables opérationnels afin de comprendre comment ils ont déterminé le reste à produire et le degré d'avancement du contrat sur lesquels se fonde la comptabilisation du chiffre d'affaires et de la marge ;
- Nous avons corroboré les éléments clés utilisés avec les données contractuelles et obtenu, le cas échéant, les confirmations d'avancement du contrat validées par les clients.

Enfin, nous avons apprécié si le paragraphe « Reconnaissance du chiffre d'affaires » de la note 3.5 de l'annexe aux comptes consolidés fournit une information appropriée.

Vérifications spécifiques

Nous avons également procédé, conformément aux normes d'exercice professionnel applicables en France, aux vérifications spécifiques prévues par les textes légaux et réglementaires des informations relatives au groupe, données dans le rapport de gestion du conseil d'administration.

Nous n'avons pas d'observation à formuler sur leur sincérité et leur concordance avec les comptes consolidés.

Nous attestons que la déclaration consolidée de performance extra-financière prévue par l'article L.225-102-1 du code de commerce figure dans les informations relatives au groupe données dans le rapport de gestion, étant précisé que, conformément aux dispositions de l'article L.823-10 de ce code, les informations contenues dans cette déclaration n'ont pas fait l'objet de notre part de vérifications de sincérité ou de concordance avec les comptes consolidés, et doivent faire l'objet d'un rapport par un organisme tiers indépendant.

Autres vérifications ou informations prévues par les textes légaux et réglementaires

Format de présentation des comptes consolidés destinés à être inclus dans le rapport financier annuel

Conformément au III de l'article 222-3 du règlement général de l'AMF, la direction de votre société nous a informés de sa décision de reporter l'application du format d'information électronique unique tel que défini par le règlement européen délégué n°2019/815 du 17 décembre 2018 aux exercices ouverts à compter du 1^{er} janvier 2021. En conséquence, le présent rapport ne comporte pas de conclusion sur le respect de ce format dans la présentation des comptes consolidés destinés à être inclus dans le rapport financier annuel mentionné au I de l'article L.451-1-2 du code monétaire et financier

Désignation des commissaires aux comptes

Nous avons été nommés commissaires aux comptes de la société **Infotel** par l'assemblée générale du 26 mai 2010 pour Constantin & Associés et par celle du 7 décembre 2011 pour Audit Consultants Associés.

Au 31 décembre 2020, Constantin & Associés était dans la 11^{ème} année de sa mission sans interruption et Audit Consultants Associés dans la 10^{ème} année.

Responsabilités de la direction et des personnes constituant le gouvernement d'entreprise relatives aux comptes consolidés

Il appartient à la direction d'établir des comptes consolidés présentant une image fidèle conformément au référentiel IFRS tel qu'adopté dans l'Union européenne ainsi que de mettre en place le contrôle interne qu'elle estime nécessaire à l'établissement de comptes consolidés ne comportant pas d'anomalies significatives, que celles-ci proviennent de fraudes ou résultent d'erreurs.

Lors de l'établissement des comptes consolidés, il incombe à la direction d'évaluer la capacité de la société à poursuivre son exploitation, de présenter dans ces comptes, le cas échéant, les informations nécessaires relatives à la continuité d'exploitation et d'appliquer la convention comptable de continuité d'exploitation, sauf s'il est prévu de liquider la société ou de cesser son activité.

Il incombe au conseil d'administration exerçant les missions du comité spécialisé visé à l'article L.823-19 du code de commerce de suivre le processus d'élaboration de l'information financière et de suivre l'efficacité des systèmes de contrôle interne et de gestion des risques, ainsi que le cas échéant de l'audit interne, en ce qui concerne les procédures relatives à l'élaboration et au traitement de l'information comptable et financière.

Les comptes consolidés ont été arrêtés par le conseil d'administration.

Responsabilités des commissaires aux comptes relatives à l'audit des comptes consolidés

Objectif et démarche d'audit

Il nous appartient d'établir un rapport sur les comptes consolidés. Notre objectif est d'obtenir l'assurance raisonnable que les comptes consolidés pris dans leur ensemble ne comportent pas d'anomalies significatives. L'assurance raisonnable correspond à un niveau élevé d'assurance, sans toutefois garantir qu'un audit réalisé conformément aux normes d'exercice professionnel permet de systématiquement détecter toute anomalie significative. Les anomalies peuvent provenir de fraudes ou résulter d'erreurs et sont considérées comme significatives lorsque l'on peut raisonnablement s'attendre à ce qu'elles puissent, prises individuellement ou en cumulé, influencer les décisions économiques que les utilisateurs des comptes prennent en se fondant sur ceux-ci.

Comme précisé par l'article L. 823-10-1 du code de commerce, notre mission de certification des comptes ne consiste pas à garantir la viabilité ou la qualité de la gestion de votre société.

Dans le cadre d'un audit réalisé conformément aux normes d'exercice professionnel applicables en France, le commissaire aux comptes exerce son jugement professionnel tout au long de cet audit. En outre :

- il identifie et évalue les risques que les comptes consolidés comportent des anomalies significatives, que celles-ci proviennent de fraudes ou résultent d'erreurs, définit et met en œuvre des procédures d'audit face à ces risques, et recueille des éléments qu'il estime suffisants et appropriés pour fonder son opinion. Le risque de non-détection d'une anomalie significative provenant d'une fraude est plus élevé que celui d'une anomalie significative résultant d'une erreur, car la fraude peut impliquer la collusion, la falsification, les omissions volontaires, les fausses déclarations ou le contournement du contrôle interne ;
- il prend connaissance du contrôle interne pertinent pour l'audit afin de définir des procédures d'audit appropriées en la circonstance, et non dans le but d'exprimer une opinion sur l'efficacité du contrôle interne ;
- il apprécie le caractère approprié des méthodes comptables retenues et le caractère raisonnable des estimations comptables faites par la direction, ainsi que les informations les concernant fournies dans les comptes consolidés ;
- il apprécie le caractère approprié de l'application par la direction de la convention comptable de continuité d'exploitation et, selon les éléments collectés, l'existence ou non d'une incertitude significative liée à des événements ou à des circonstances susceptibles de mettre en cause la capacité de la société à poursuivre son exploitation. Cette appréciation s'appuie sur les éléments collectés jusqu'à la date de son rapport, étant toutefois rappelé que des circonstances ou événements ultérieurs pourraient mettre en cause la continuité d'exploitation. S'il conclut à l'existence d'une incertitude significative, il attire l'attention des lecteurs de son rapport sur les informations fournies dans les comptes consolidés au sujet de cette incertitude ou, si ces informations ne sont pas fournies ou ne sont pas pertinentes, il formule une certification avec réserve ou un refus de certifier ;
- il apprécie la présentation d'ensemble des comptes consolidés et évalue si les comptes consolidés reflètent les opérations et événements sous-jacents de manière à en donner une image fidèle ;
- concernant l'information financière des personnes ou entités comprises dans le périmètre de consolidation, il collecte des éléments qu'il estime suffisants et appropriés pour exprimer une opinion sur les comptes consolidés. Il est responsable de la direction, de la supervision et de la réalisation de l'audit des comptes consolidés ainsi que de l'opinion exprimée sur ces comptes.

Rapport au Conseil d'administration remplissant les fonctions du comité spécialisé visé à l'article L.823-19 du code de commerce

Nous remettons un rapport au Conseil d'administration remplissant les fonctions du comité spécialisé visé à l'article L.823-19 du code de commerce qui présente notamment l'étendue des travaux d'audit et le programme de travail mis en œuvre, ainsi que les conclusions découlant de nos travaux. Nous portons également à sa connaissance, le cas échéant, les faiblesses significatives du contrôle interne que nous avons identifiées pour ce qui concerne les procédures relatives à l'élaboration et au traitement de l'information comptable et financière.

Parmi les éléments communiqués dans le rapport au conseil d'administration remplissant les fonctions du comité spécialisé visé à l'article L.823-19 du code de commerce, figurent les risques d'anomalies significatives que nous jugeons avoir été les plus importants pour l'audit des comptes consolidés de l'exercice et qui constituent de ce fait les points clés de l'audit, qu'il nous appartient de décrire dans le présent rapport.

Nous fournissons également au conseil d'administration remplissant les fonctions du comité spécialisé visé à l'article L.823-19 du code de commerce la déclaration prévue par l'article 6 du règlement (UE) n°537-2014 confirmant notre indépendance, au sens des règles applicables en France telles qu'elles sont fixées notamment par les articles L. 822-10 à L. 822-14 du code de commerce et dans le code de déontologie de la profession de commissaire aux comptes. Le cas échéant, nous nous entretenons avec le conseil d'administration remplissant les fonctions du comité d'audit des risques pesant sur notre indépendance et des mesures de sauvegarde appliquées.

Paris et Paris-La Défense, le 28 avril 2021

Les Commissaires aux comptes

Audit Consultants Associés

Constantin Associés

Sarkis Canli

Cécile Rémy

18.4.2. Rapport des Commissaires aux comptes sur les comptes annuels

Exercice clos le 31 décembre 2020

À l'Assemblée générale de la société **Infotel**,

Opinion

En exécution de la mission qui nous a été confiée par l'assemblée générale, nous avons effectué l'audit des comptes annuels de la société **Infotel** relatifs à l'exercice clos le 31 décembre 2020, tels qu'ils sont joints au présent rapport.

Nous certifions que les comptes annuels sont, au regard des règles et principes comptables français, réguliers et sincères et donnent une image fidèle du résultat des opérations de l'exercice écoulé ainsi que de la situation financière et du patrimoine de la société à la fin de cet exercice.

L'opinion formulée ci-dessus est cohérente avec le contenu de notre rapport au conseil d'administration.

Fondement de l'opinion

Référentiel d'audit

Nous avons effectué notre audit selon les normes d'exercice professionnel applicables en France. Nous estimons que les éléments que nous avons collectés sont suffisants et appropriés pour fonder notre opinion.

Les responsabilités qui nous incombent en vertu de ces normes sont indiquées dans la partie « Responsabilités des commissaires aux comptes relatives à l'audit des comptes annuels » du présent rapport.

Indépendance

Nous avons réalisé notre mission d'audit dans le respect des règles d'indépendance qui nous sont applicables, sur la période du 1^{er} janvier 2020 à la date d'émission de notre rapport, et notamment nous n'avons pas fourni de services interdits par l'article 5, paragraphe 1, du règlement (UE) n° 537/2014.

Justification des appréciations - Points clés de l'audit

La crise mondiale liée à la pandémie de Covid-19 crée des conditions particulières pour la préparation et l'audit des comptes de cet exercice. En effet, cette crise et les mesures exceptionnelles prises dans le cadre de l'état d'urgence sanitaire induisent de multiples conséquences pour les entreprises, particulièrement sur leur activité et leur financement, ainsi que des incertitudes accrues sur leurs perspectives d'avenir. Certaines de ces mesures, telles que les restrictions de déplacement et le travail à distance, ont également eu une incidence sur l'organisation interne des entreprises et sur les modalités de mise en œuvre des audits.

C'est dans ce contexte complexe et évolutif que, en application des dispositions des articles L.823-9 et R.823-7 du code de commerce relatives à la justification de nos appréciations, nous portons à votre connaissance les points clés de l'audit relatifs aux risques d'anomalies significatives qui, selon notre jugement professionnel, ont été les plus importants pour l'audit des comptes annuels de l'exercice, ainsi que les réponses que nous avons apportées face à ces risques.

Les appréciations ainsi portées s'inscrivent dans le contexte de l'audit des comptes annuels pris dans leur ensemble, et de la formation de notre opinion exprimée ci-avant. Nous n'exprimons pas d'opinion sur des éléments de ces comptes annuels pris isolément.

Évaluation des titres de participations

Risque identifié

Comme exposé dans la note « Titres de participation » des principes comptables de l'annexe, les titres de participation sont inscrits au bilan à leur coût d'acquisition. Une provision est comptabilisée si cette valeur est supérieure à la valeur d'utilité. La valeur d'utilité est appréciée en fonction des perspectives de développement à moyen terme des participations et d'une actualisation des flux de trésorerie d'exploitation prévisionnels des sociétés concernées, ajustée du montant de la trésorerie nette à la clôture.

Les titres de participation représentent un montant significatif du bilan et la détermination de leur valeur d'utilité requiert l'exercice du jugement de la Direction dans la détermination des paramètres pris en compte, en particulier les prévisions de flux de trésorerie et les taux d'actualisation utilisés.

Nous avons donc considéré l'évaluation de la valeur d'utilité des titres de participation comme un point clé de notre audit.

Notre réponse

Nous avons pris connaissance des travaux relatifs aux tests de dépréciation mis en œuvre par la Société. Nos travaux ont consisté à apprécier le caractère raisonnable de l'estimation des valeurs d'utilité des titres de participation, sur la base des informations qui nous ont été communiquées.

Nos travaux ont consisté principalement à :

- prendre connaissance des modalités de calcul des valeurs d'utilité, et en particulier les prévisions de flux nets de trésorerie ;
- apprécier et examiner le caractère raisonnable des hypothèses de chiffre d'affaires, de résultat d'exploitation, de besoin en fonds de roulement, et de dépenses d'investissements utilisées pour ces prévisions de flux nets de trésorerie en réalisant des entretiens avec la Direction, en procédant à la comparaison des prévisions retenues pour les périodes précédentes avec les réalisations, et à une appréciation des hypothèses retenues dans le cadre des projections considérées dans les plans d'affaires approuvés par la Direction générale ;
- analyser les principales hypothèses au regard des données de marché disponibles ;
- revoir, avec l'appui de nos spécialistes, les taux d'actualisation retenus par la société.

Enfin, nous avons apprécié si le paragraphe « Titres de participation » de la note « 1. Principes comptables » de l'annexe aux comptes annuels fournit une information appropriée.

Vérifications spécifiques

Nous avons également procédé, conformément aux normes d'exercice professionnel applicables en France, aux vérifications spécifiques prévues par les textes légaux et réglementaires.

Informations données dans le rapport de gestion et dans les autres documents sur la situation financière et les comptes annuels adressés aux actionnaires

Nous n'avons pas d'observation à formuler sur la sincérité et la concordance avec les comptes annuels des informations données dans le rapport de gestion du conseil d'administration et dans les autres documents sur la situation financière et les comptes annuels adressés aux actionnaires.

Nous attestons de la sincérité et de la concordance avec les comptes annuels des informations relatives aux délais de paiement mentionnées à l'article D.441-4 du code de commerce.

Nous attestons que la déclaration de performance extra-financière prévue par l'article L.22-10-36 du code de commerce figure dans le rapport de gestion, étant précisé que, conformément aux dispositions de l'article L.823-10 de ce code, les informations contenues dans cette déclaration n'ont pas fait l'objet de notre part de vérifications de sincérité ou de concordance avec les comptes annuels et doivent faire l'objet d'un rapport par un organisme tiers indépendant.

Informations relatives au gouvernement d'entreprise

Nous attestons de l'existence, dans le rapport du conseil d'administration sur le gouvernement d'entreprise, des informations requises par les articles L.22-10-9 et L.22-10-10 du code de commerce.

Concernant les informations fournies en application des dispositions de l'article L.22-10-9 du code de commerce sur les rémunérations et avantages versés ou attribués aux mandataires sociaux ainsi que sur les engagements consentis en leur faveur, nous avons vérifié leur concordance avec les comptes ou avec les données ayant servi à l'établissement de ces comptes et, le cas échéant, avec les éléments recueillis par votre société auprès des entreprises contrôlées par elle qui sont comprises dans le périmètre de consolidation. Sur la base de ces travaux, nous attestons l'exactitude et la sincérité de ces informations.

Autres informations

En application de la loi, nous nous sommes assurés que les diverses informations relatives à l'identité des détenteurs du capital ou des droits de vote et aux participations réciproques vous ont été communiquées dans le rapport de gestion.

Autres vérifications ou informations prévues par les textes légaux et réglementaires

Format de présentation des comptes annuels destinés à être inclus dans le rapport financier annuel

Conformément au III de l'article 222-3 du règlement général de l'AMF, la direction de votre société nous a informés de sa décision de reporter l'application du format d'information électronique unique tel que défini par le règlement européen délégué n°2019/815 du 17 décembre 2018 aux exercices ouverts à compter du 1^{er} janvier 2021. En conséquence, le présent rapport ne comporte pas de conclusion sur le respect de ce format dans la présentation des comptes annuels destinés à être inclus dans le rapport financier annuel mentionné au I de l'article L.451-1-2 du code monétaire et financier.

Désignation des commissaires aux comptes

Nous avons été nommés commissaires aux comptes de la société **Infotel** par l'assemblée générale du 25 mai 2010 pour Constantin & Associés et par celle du 7 décembre 2011 pour Audit Consultants & Associés.

Au 31 décembre 2019, Constantin Associés était dans la 11^{ème} année de sa mission sans interruption et le cabinet Audit Consultants & Associés dans la 10^{ème} année.

Responsabilités de la direction et des personnes constituant le gouvernement d'entreprise relatives aux comptes annuels

Il appartient à la direction d'établir des comptes annuels présentant une image fidèle conformément aux règles et principes comptables français ainsi que de mettre en place le contrôle interne qu'elle estime nécessaire à l'établissement de comptes annuels ne comportant pas d'anomalies significatives, que celles-ci proviennent de fraudes ou résultent d'erreurs.

Lors de l'établissement des comptes annuels, il incombe à la direction d'évaluer la capacité de la société à poursuivre son exploitation, de présenter dans ces comptes, le cas échéant, les informations nécessaires relatives à la continuité d'exploitation et d'appliquer la convention comptable de continuité d'exploitation, sauf s'il est prévu de liquider la société ou de cesser son activité.

Il incombe au conseil d'administration exerçant les missions du comité spécialisé visé à l'article L.823-19 du code de commerce de suivre le processus d'élaboration de l'information financière et de suivre l'efficacité des systèmes de contrôle interne et de gestion des risques, ainsi que le cas échéant de l'audit interne, en ce qui concerne les procédures relatives à l'élaboration et au traitement de l'information comptable et financière.

Les comptes annuels ont été arrêtés par le conseil d'administration.

Responsabilités des commissaires aux comptes relatives à l'audit des comptes annuels

Objectif et démarche d'audit

Il nous appartient d'établir un rapport sur les comptes annuels. Notre objectif est d'obtenir l'assurance raisonnable que les comptes annuels pris dans leur ensemble ne comportent pas d'anomalies significatives. L'assurance raisonnable correspond à un niveau élevé d'assurance, sans toutefois garantir qu'un audit réalisé conformément aux normes d'exercice professionnel permet de systématiquement détecter toute anomalie significative. Les anomalies peuvent provenir de fraudes ou résulter d'erreurs et sont considérées comme significatives lorsque l'on peut raisonnablement s'attendre à ce qu'elles puissent, prises individuellement ou en cumulé, influencer les décisions économiques que les utilisateurs des comptes prennent en se fondant sur ceux-ci.

Comme précisé par l'article L.823-10-1 du code de commerce, notre mission de certification des comptes ne consiste pas à garantir la viabilité ou la qualité de la gestion de votre société.

Dans le cadre d'un audit réalisé conformément aux normes d'exercice professionnel applicables en France, le commissaire aux comptes exerce son jugement professionnel tout au long de cet audit. En outre :

- il identifie et évalue les risques que les comptes annuels comportent des anomalies significatives, que celles-ci proviennent de fraudes ou résultent d'erreurs, définit et met en œuvre des procédures d'audit face à ces risques, et recueille des éléments qu'il estime suffisants et appropriés pour fonder son opinion. Le risque de non-détection d'une anomalie significative provenant d'une fraude est plus élevé que celui d'une anomalie significative résultant d'une erreur, car la fraude peut impliquer la collusion, la falsification, les omissions volontaires, les fausses déclarations ou le contournement du contrôle interne ;
- il prend connaissance du contrôle interne pertinent pour l'audit afin de définir des procédures d'audit appropriées en la circonstance, et non dans le but d'exprimer une opinion sur l'efficacité du contrôle interne ;
- il apprécie le caractère approprié des méthodes comptables retenues et le caractère raisonnable des estimations comptables faites par la direction, ainsi que les informations les concernant fournies dans les comptes annuels ;
- il apprécie le caractère approprié de l'application par la direction de la convention comptable de continuité d'exploitation et, selon les éléments collectés, l'existence ou non d'une incertitude significative liée à des événements ou à des circonstances susceptibles de mettre en cause la capacité de la société à poursuivre son exploitation. Cette appréciation s'appuie sur les éléments collectés jusqu'à la date de son rapport, étant toutefois rappelé que des circonstances ou événements ultérieurs pourraient mettre en cause la continuité d'exploitation. S'il conclut à l'existence d'une incertitude significative, il attire l'attention des lecteurs de son rapport sur les informations fournies dans les comptes annuels au sujet de cette incertitude ou, si ces informations ne sont pas fournies ou ne sont pas pertinentes, il formule une certification avec réserve ou un refus de certifier ;

- il apprécie la présentation d'ensemble des comptes annuels et évalue si les comptes annuels reflètent les opérations et événements sous-jacents de manière à en donner une image fidèle.

Rapport au conseil d'administration

Nous remettons au conseil d'administration un rapport qui présente notamment l'étendue des travaux d'audit et le programme de travail mis en œuvre, ainsi que les conclusions découlant de nos travaux. Nous portons également à sa connaissance, le cas échéant, les faiblesses significatives du contrôle interne que nous avons identifiées pour ce qui concerne les procédures relatives à l'élaboration et au traitement de l'information comptable et financière.

Parmi les éléments communiqués dans le rapport au conseil d'administration, figurent les risques d'anomalies significatives que nous jugeons avoir été les plus importants pour l'audit des comptes annuels de l'exercice et qui constituent de ce fait les points clés de l'audit, qu'il nous appartient de décrire dans le présent rapport.

Nous fournissons également au conseil d'administration la déclaration prévue par l'article 6 du règlement (UE) n° 537-2014 confirmant notre indépendance, au sens des règles applicables en France telles qu'elles sont fixées notamment par les articles L.822-10 à L.822-14 du code de commerce et dans le code de déontologie de la profession de commissaire aux comptes. Le cas échéant, nous nous entretenons avec le conseil d'administration des risques pesant sur notre indépendance et des mesures de sauvegarde appliquées.

Paris et Paris-La-Défense, le 28 avril 2021

Les Commissaires aux comptes

Audit Consultants Associés

Constantin Associés

Sarkis Canli

Cécile Rémy

18.4.3. Rapport spécial des Commissaires aux comptes sur les conventions réglementés

Exercice clos le 31 décembre 2020

À l'Assemblée générale de la société **Infotel**,

En notre qualité de Commissaires aux comptes de votre société, nous vous présentons notre rapport sur les conventions réglementées.

Il nous appartient de vous communiquer, sur la base des informations qui nous ont été données, les caractéristiques, les modalités essentielles ainsi que les motifs justifiant de l'intérêt pour la société des conventions dont nous avons été avisés ou que nous aurions découvertes à l'occasion de notre mission, sans avoir à nous prononcer sur leur utilité et leur bien-fondé ni à rechercher l'existence d'autres conventions. Il vous appartient, selon les termes de l'article R.225-31 du Code de commerce, d'apprécier l'intérêt qui s'attachait à la conclusion de ces conventions en vue de leur approbation.

Par ailleurs, il nous appartient, le cas échéant, de vous communiquer les informations prévues à l'article R. 225-31 du Code de commerce relatives à l'exécution, au cours de l'exercice écoulé, des conventions déjà approuvées par l'assemblée générale.

Nous avons mis en œuvre les diligences que nous avons estimé nécessaires au regard de la doctrine professionnelle de la Compagnie nationale des commissaires aux comptes relative à cette mission.

Conventions soumises à l'approbation de l'Assemblée générale

Conventions autorisées et conclues au cours de l'exercice écoulé

Nous vous informons qu'il ne nous a été donné avis d'aucune convention autorisée et conclue au cours de l'exercice écoulé à soumettre à l'approbation de l'assemblée générale en application des dispositions de l'article L. 225-38 du Code de commerce.

Conventions déjà approuvées par l'assemblée générale

Nous vous informons qu'il ne nous a été donné avis d'aucune convention déjà approuvée par l'assemblée générale dont l'exécution se serait poursuivie au cours de l'exercice écoulé.

Paris et Paris-La-Défense, le 28 avril 2021

Les Commissaires aux comptes

Audit Consultants Associés

Constantin Associés

Sarkis Canli

Cécile Rémy

18.5. DATE DES DERNIÈRES INFORMATIONS FINANCIÈRES

Le dernier exercice pour lequel les informations financières ont été vérifiées est l'exercice clos le 31 décembre 2020.

18.6. INFORMATIONS FINANCIÈRES INTERMÉDIAIRES

La Société publie des informations financières tous les trimestres. La dernière concerne les résultats de l'exercice 2020 publiés le 10 mars 2021. Ces informations ont été examinées et auditées par les commissaires aux comptes.

18.7. POLITIQUE DE DISTRIBUTION DES DIVIDENDES

La Société a la volonté de verser des dividendes, sans toutefois avoir arrêté une politique ferme en matière de répartition de ses bénéfices entre dividendes et financement des activités.

Depuis son introduction en Bourse, **Infotel** a toujours procédé à la distribution d'un dividende.

Ces dividendes se sont élevés, au titre des exercices précédents, à :

- 2017 : dividende par action de 1,15 € ;
- 2018 : dividende par action de 1,60 € ;
- 2019 : dividende par action de 1,05 €.

Le Conseil d'administration du 10 mars 2021 a proposé à l'Assemblée générale du 19 mai 2021 le versement d'un dividende de 1,60 € par action.

Les dividendes non réclamés dans un délai de 5 ans à compter de la date de mise en paiement seront prescrits au profit de l'État (article 2277 du Code civil).

18.8. PROCÉDURES JUDICIAIRES ET D'ARBITRAGE

À ce jour, il n'existe pas de procédure gouvernementale, judiciaire ou d'arbitrage, y compris toute procédure dont la Société a connaissance, qui est en suspens ou dont elle est menacée, susceptible d'avoir ou ayant eu au cours des 12 derniers mois un effet significatif sur la situation financière ou la rentabilité de la Société.

18.9. CHANGEMENT SIGNIFICATIF DE LA SITUATION FINANCIÈRE OU COMMERCIALE

Aucun changement significatif de la situation financière ou commerciale du Groupe n'est intervenu depuis la fin du dernier exercice. En effet la pandémie de la Covid-19 a un impact limité sur les comptes d'**Infotel** grâce à une bonne gestion, une écoute et un suivi attentif de ses clients.

19. INFORMATIONS SUPPLÉMENTAIRES

19.1. CAPITAL SOCIAL

Au 31 décembre 2020, le capital social est de 2 693 780,80 € divisé en 6 734 452 actions de 0,40 euros chacune.

19.1.1. Évolution du capital depuis la création de la Société

Date	Nature de l'opération	Augmentation du capital	Prime d'apport ou d'émission	Nombre total d'actions	Nominal des actions	Montant du capital
31 décembre 1979	Constitution	150 000 F	0	1 500	100 F	150 000 F
3 juin 1982	Incorporation de réserves	450 000 F	0	1 500	400 F	600 000 F
7 juin 1983	Incorporation de réserves	1 800 000 F	0	1 500	1 600 F	2 400 000 F
17 juin 1987	Incorporation de réserves	900 000 F	0	1 500	2 200 F	3 300 000 F
17 juin 1987	Division du nominal par 22		0	33 000	100 F	3 300 000 F
30 mai 1988	Incorporation réserves	1 200 000 F	0	45 000	100 F	4 500 000 F
31 décembre 1992	Apports en numéraire (1)	14 800 F	525 F	45 148	100 F	4 514 800 F
31 décembre 1995	Apports en numéraire (1)	33 200 F	525 F	45 480	100 F	4 548 000 F
8 juillet 1998	Incorporation de réserves	4 548 000 F	0	90 960	100 F	9 096 000 F
8 juillet 1998	Division du nominal par 10		0	909 600	10 F	9 096 000 F
21 janvier 1999	Apports en numéraire	2 550 000 F	165,99 F	1 164 600	10 F	11 646 000 F
31 mai 2001	Incorporation de réserves	3 632 550 F	0	1 164 600	13,11 F	15 278 550 F
31 décembre 2003	Apports en numéraire (1)	4 000 €	7,91 €	1 166 600	2 €	2 233 200 €
31 décembre 2004	Apports en numéraire (1)	17 000 €	7,91 €	1 175 100	2 €	2 350 200 €
31 décembre 2005	Apports en numéraire (1)	22 160 €	24,58 €	1 186 180	2 €	2 372 360 €
31 décembre 2006	Apports en numéraire (1)	7 876 €	28,46 €	1 204 140	2 €	2 408 280 €
31 décembre 2007	Apports en numéraire (1)	30 040 €	24,75 €	1 219 160	2 €	2 438 320 €
23 mai 2008	Incorporation de réserves (2)	70 480 €	0	1 254 400	2 €	2 508 800 €
31 décembre 2008	Apports en numéraire (1)	33 760 €	28,34 €	1 271 280	2 €	2 542 560 €
12 octobre 2009	Incorporation de réserves (2)	106 770 €	0	1 324 665	2 €	2 649 330 €
12 octobre 2009	Apports en numéraire (1)	252 €	28 €	1 324 791	2 €	2 649 582 €
31 décembre 2009	Apports en numéraire (1)	200 €	33,50 €	1 324 891	2 €	2 649 782 €
31 décembre 2010	Apports en numéraire (1)	9 400 €	21,94 €	1 329 591	2 €	2 659 182 €
31 décembre 2011	Apports en numéraire (1)	2 200 €	35,91 €	1 330 691	2 €	2 661 382 €
31 décembre 2012	Apports en numéraire (1)	1 400 €	37,30 €	1 331 391	2 €	2 662 782 €
21 mai 2014	Division par 5 des actions		0	6 656 955	0,4 €	2 662 782 €
23 janvier 2020	Incorporation de réserves (2)	30 998,80 €	0	6 734 452	0,4 €	2 693 780,80 €

(1) souscription de salariés bénéficiaires d'un plan d'options de souscription d'actions.

(2) attribution définitive d'actions gratuites.

Les actions et les actifs de la Société ne font l'objet d'aucun nantissement.

19.1.2. Actions autorisées non encore émises

Assemblée	Type de délégation	Montant autorisé	Délai	Montant utilisé
29 mai 2019	Émission d'actions et de valeurs mobilières	1 300 000 euros	29 juillet 2021	0
20 mai 2020	Rachat d'actions propres	10 % du capital de la société calculé au jour de la décision d'achat, déduction faite des éventuelles actions revendues dans le cadre de la présente autorisation	28 novembre 2020	0
31 mai 2018	Attribution d'actions gratuites	5 % du capital social à la date de la décision de leur attribution par le Conseil d'administration	31 juillet 2021	3,42 % du capital social de la société

Au 31 décembre 2020, il n'existe aucune action dilutive non émise susceptible de représenter une dilution potentielle du capital social à cette date.

19.1.3. Actions non représentatives du capital

Il n'existe pas d'actions non représentatives du capital.

19.1.4. Actions autodétenues

Conformément à l'article L.22-10-62 du Code de commerce sur les sociétés commerciales, l'Assemblée générale peut autoriser la Société à acheter en Bourse ses propres actions à concurrence d'un montant maximal de 10 % des actions composant le capital social, en vue d'animer le marché ou la liquidité de l'action, par le biais d'un prestataire d'investissement, effectuer des opérations de croissance externe, annuler les actions acquises, les attribuer aux titulaires de valeurs mobilières donnant accès au capital ou les attribuer à des salariés et mandataires sociaux dans le cadre d'options d'achat d'actions, d'attributions gratuites d'actions ou d'un plan d'épargne d'entreprise.

Toute autorisation de l'Assemblée générale doit fixer les conditions de l'opération, et notamment les prix maximaux d'achat et le délai dans lequel l'acquisition pourra être faite, n'excédant pas dix-huit mois.

Dans ce cadre, les assemblées générales statuant sur les comptes des exercices 2001, 2002, 2003, 2004, 2005, 2006, 2007, 2008, 2009, 2010, 2011, 2012, 2013, 2014, 2015, 2016, 2017, 2018 et 2019 ont accordé de telles autorisations.

L'Assemblée générale du 20 mai 2020 a autorisé le Conseil d'administration à acquérir en Bourse un nombre maximum d'actions correspondant à 10 % du capital social de la société calculé au jour de la décision d'achat, déduction faite des éventuelles actions revendues pendant la durée de l'autorisation, conformément aux dispositions de l'article L.22-10-62 du Code de commerce et a fixé le prix maximum d'achat à 110 euros.

Cette autorisation est valable pour une durée de dix-huit mois. Elle annule et remplace celle donnée par l'Assemblée générale du 29 mai 2019.

Aucun achat d'actions propres n'a été réalisé dans le cadre du programme de rachat, entre le 1^{er} janvier et 31 décembre 2019. Au 31 décembre 2020, la Société détenait 2 479 actions propres rachetées dans le cadre du contrat de liquidité. Au 31 décembre 2020, la Société ne détenait aucune action propre rachetée dans le cadre de programmes de rachats antérieurs.

Les opérations effectuées au titre du contrat de liquidité conclu avec la société Gilbert Dupont, entre le 1^{er} janvier 2020 et le 31 décembre 2020 sont les suivantes :

	Quantité	CMP	Montant brut
Achat	62 290	36,6146 €	2 280 725 €
Vente	62 126	36,5611€	2 271 395 €

19.1.5. Valeurs mobilières complexes

Il n'existe pas de valeurs mobilières convertibles, échangeables ou assorties de bons de souscription.

19.1.6. Droits d'acquisition et/ou d'obligation au capital non libéré

Il n'existe pas de droit d'acquisition et/ou d'obligation attaché au capital souscrit, mais non libéré.

19.1.7. Options ou accords conditionnels pour les membres du Groupe

Il n'existe pas de parts de capital appartenant à un membre du Groupe faisant l'objet d'une option ou d'un accord conditionnel ou inconditionnel.

19.1.8. Historique du capital social

Voir le tableau ci-dessus au paragraphe 19.1.1 « Évolution du capital depuis la création de la Société » en page 154.

19.2. ACTE CONSTITUTIF ET STATUTS

La société a été immatriculée au R.C.S le 31 décembre 1979.

19.2.1. Objet social

L'article 3 des statuts définit l'objet de la Société comme suit :

« La Société a pour objet, tant en France qu'à l'étranger, et dans les domaines suivants :

- tout conseil et prestations de services en informatique et télématique ;
- l'analyse, la programmation, la réalisation et la vente de logiciels ;
- l'activité de conseil, d'expertise et d'audit en ce qui concerne l'achat de matériel informatique, le développement de programmes d'application ou de systèmes et l'organisation des départements informatiques ;
- l'assistance à la réalisation de réseaux de télétransmission ;
- la formation du personnel ;
- la location, la vente de matériel électronique ou de son usage partiel ;
- et, généralement, toutes opérations industrielles, commerciales, immobilières, mobilières ou financières se rattachant directement ou indirectement en totalité ou en partie à l'un quelconque des objets ci-dessus spécifiés et à tous objets similaires ou connexes ».

19.2.2. Capital social et actions

Les statuts mis à jour le 27 janvier 2021 font apparaître un capital social de 2 728 510 euros divisé en 6 821 275 actions de 0,40 euros chacune.

Les actions sont toutes de même catégorie. Il existe des actions à droit de vote double. Ce droit est conféré aux actions pour lesquelles il est justifié une inscription au nominatif depuis deux ans du même actionnaire.

Il n'existe aucune disposition statutaire ou extrastatutaire de la société ayant pour effet de retarder, de différer ou d'empêcher un changement de contrôle.

19.2.3. Membres des organes d'administration et de direction

Les articles 16, 18 et 21 des statuts définissent respectivement la composition du Conseil d'administration, son organisation et sa direction et la Direction générale comme suit :

Article 16 - CONSEIL D'ADMINISTRATION

1 - Sauf dérogations légales, la Société est administrée par un Conseil d'administration de trois membres au moins et de dix-huit membres au plus.

2 - En cours de vie sociale, les administrateurs sont nommés ou renouvelés par l'assemblée générale ordinaire. Toutefois, en cas de fusion, des nominations d'administrateurs peuvent être effectuées par l'assemblée générale extraordinaire statuant sur l'opération.

3 - La durée des fonctions des administrateurs est de SIX années.

Ces fonctions prennent fin à l'issue de l'assemblée générale ordinaire qui statue sur les comptes de l'exercice écoulé et tenue dans l'année au cours de laquelle expire le mandat de l'administrateur intéressé.

Les administrateurs sont rééligibles. Ils peuvent être révoqués à tout moment par l'assemblée générale ordinaire.

4 - Nul ne peut être nommé administrateur si, ayant dépassé l'âge de 90 ans sa nomination a pour effet de porter à plus d'un tiers des membres du Conseil le nombre d'administrateurs ayant dépassé cet âge. Si cette proportion est dépassée, l'administrateur le plus âgé est réputé démissionnaire d'office à l'issue de l'assemblée générale ordinaire statuant sur les comptes de l'exercice au cours duquel le dépassement aura lieu.

5 - Les administrateurs peuvent être des personnes physiques ou des personnes morales. Les administrateurs personnes morales doivent, lors de leur nomination, désigner un représentant permanent qui est soumis aux mêmes conditions et obligations et qui encourt les mêmes responsabilités que s'il était administrateur en son nom propre, le tout sans préjudice de la responsabilité solidaire de la personne morale qu'il représente.

Lorsque la personne morale administrateur met fin au mandat de son représentant permanent, elle doit notifier sans délai à la Société, par lettre recommandée, sa décision ainsi que l'identité de son nouveau représentant permanent. Il en est de même en cas de décès ou de démission du représentant permanent.

6 - En cas de vacance par décès ou démission d'un ou plusieurs sièges d'administrateurs, le Conseil d'administration peut, entre deux assemblées générales, procéder à des nominations à titre provisoire en vue de compléter l'effectif du Conseil. Ces nominations doivent intervenir obligatoirement dans les trois mois de la vacance, lorsque le nombre des administrateurs est devenu inférieur au minimum statutaire, sans toutefois être inférieur au minimum légal.

Les nominations provisoires ainsi effectuées par le Conseil sont soumises à ratification de la plus prochaine assemblée générale ordinaire. À défaut de ratification, les délibérations prises et les actes accomplis restent cependant valables.

Lorsque le nombre d'administrateurs devient inférieur au minimum légal, les administrateurs restant en fonctions doivent convoquer immédiatement l'assemblée ordinaire en vue de compléter l'effectif du Conseil.

L'administrateur nommé en remplacement d'un autre ne demeure en fonction que pour la durée restant à courir du mandat de son prédécesseur.

7 - Les administrateurs personnes physiques ne peuvent exercer simultanément dans plus de cinq Conseils d'administration ou de surveillance de sociétés anonymes ayant leur siège en France métropolitaine, sauf les exceptions prévues par la loi.

8 - Un salarié de la Société ne peut être nommé administrateur que si son contrat correspond à un emploi effectif. Il ne perd pas le bénéfice de ce contrat de travail. Le nombre des administrateurs liés à la Société par un contrat de travail ne peut dépasser le tiers des administrateurs en fonction.

9 - Administrateur représentant les salariés

Sous réserve que la société ne bénéficie pas de l'exemption prévu à l'alinéa 2 du paragraphe I. de l'article L.225-27-1, I du Code de commerce, il est procédé à la désignation d'un représentant les salariés au Conseil d'administration.

Lorsque le nombre de membres du Conseil d'administration nommés par l'assemblée générale ordinaire est inférieur ou égal à douze, il est procédé à la désignation d'un administrateur représentant les salariés. Si le nombre de membres du Conseil d'administration est supérieur à douze, il est procédé à la désignation de deux administrateurs représentant les salariés.

L'administrateur représentant les salariés est désigné, conformément à l'article L.225-27-1 du Code de commerce, par une élection auprès des salariés de la société et de ses filiales, directes ou indirectes, dont le siège social est fixé sur le territoire français dans les conditions fixées à l'article L. 225-28.

Le mandat d'un administrateur représentant les salariés est de trois ans et prend effet à la date de sa désignation. Il prend fin à l'issue de la réunion de l'assemblée générale ordinaire ayant statué sur les comptes de l'exercice écoulé et tenue dans l'année ou cours de laquelle expire le mandat dudit administrateur. Il est renouvelable.

En cas de vacance par décès, par démission ou par révocation, rupture du contrat de travail ou pour toute autre cause que ce soit, d'un siège administrateur élu par les salariés, son suppléant entre en fonction instantanément. À défaut de suppléant apte à remplir les fonctions, il est procédé à une nouvelle élection dans le délai de trois mois.

En cas de non-maintien des conditions d'application prévues à l'article L.225-27-1 du Code de commerce, à la clôture d'un exercice, le mandat de l'administrateur représentant les salariés prend fin à l'issue de l'assemblée générale ayant approuvé les comptes dudit exercice.

Article 18 – ORGANISATION ET DIRECTION DU CONSEIL D'ADMINISTRATION

1 - Le Conseil d'administration élit parmi ses membres personnes physiques un président et détermine sa rémunération. Il fixe la durée des fonctions du président qui ne peut excéder celle de son mandat d'administrateur.

2 - Nul ne peut être nommé président du Conseil d'administration s'il est âgé de plus de 90 ans. Si le président en fonction vient à dépasser cet âge, il est réputé démissionnaire d'office.

3 - Le président représente le Conseil d'administration. Il organise et dirige les travaux de celui-ci, dont il rend compte à l'assemblée générale. Il veille au bon fonctionnement des organes de la Société et s'assure, en particulier, que les administrateurs sont en mesure de remplir leur mission.

4 - En cas d'absence ou d'empêchement du président, le Conseil d'administration désigne le Président de la réunion.

5. Le Conseil d'administration nomme un secrétaire qui peut être choisi, soit parmi les administrateurs, soit en dehors d'eux. Il est remplacé par simple décision du Conseil.

Article 21– DIRECTION GÉNÉRALE

Modalités d'exercice

Conformément à l'article L. 225-51-1 du Code de commerce, la direction générale de la Société est assumée sous sa responsabilité, soit par le président du Conseil d'administration, soit par une autre personne physique nommée par le Conseil d'administration et qui prend le titre de Directeur général.

Le choix entre ces deux modalités d'exercice de la direction générale est effectué par le Conseil d'administration. La délibération du Conseil relative au choix de la modalité d'exercice de la direction générale est prise à la majorité des administrateurs présents ou représentés. Le choix du Conseil d'administration est porté à la connaissance des actionnaires et des tiers dans les conditions prévues par la réglementation en vigueur.

L'option retenue par le Conseil d'administration reste valable aussi longtemps que le Conseil d'administration ne décide pas de changement de la modalité de l'exercice de la direction générale.

Le changement de la modalité d'exercice de la direction générale n'entraîne pas une modification des statuts.

Direction générale

En fonction de la modalité d'exercice retenue par le Conseil d'administration, le Président ou le Directeur général assure sous sa responsabilité la direction générale de la Société.

Le Directeur général est nommé par le Conseil d'administration qui fixe la durée de son mandat, détermine sa rémunération et, le cas échéant, les limitations de ses pouvoirs.

Pour l'exercice de ses fonctions, le Directeur général doit être âgé de moins de 90 ans. Lorsqu'en cours de mandat, cette limite d'âge aura été atteinte, le Directeur général est réputé démissionnaire d'office et il est procédé à la désignation d'un nouveau Directeur général.

Le Directeur général est révocable à tout moment par le Conseil d'administration. La révocation du Directeur général non président peut donner lieu à des dommages intérêts si elle est décidée sans juste motif.

Pouvoirs du Directeur général

Le Directeur général est investi des pouvoirs les plus étendus pour agir en toute circonstance au nom de la Société. Il exerce ces pouvoirs dans la limite de l'objet social, et sous réserve des pouvoirs expressément attribués par la loi aux assemblées générales et au Conseil d'administration.

Il représente la Société dans ses rapports avec les tiers. La Société est engagée même par les actes du Directeur général qui ne relèvent pas de l'objet social, à moins qu'elle ne prouve que le tiers savait que l'acte en cause dépassait cet objet ou qu'il ne pouvait l'ignorer compte tenu des circonstances, étant précisé que la seule publication des statuts ne peut suffire à constituer cette preuve.

Directeurs généraux délégués

Sur proposition du Directeur général, que cette fonction soit assumée par le président du Conseil d'administration ou par une autre personne, le Conseil d'administration peut nommer une ou plusieurs personnes physiques chargées d'assister le Directeur général avec le titre de Directeurs généraux délégués.

Le nombre maximum de Directeurs généraux délégués est fixé à cinq.

En accord avec le Directeur général, le Conseil d'administration détermine l'étendue et la durée des pouvoirs accordés aux Directeurs généraux délégués et fixe leur rémunération.

À l'égard des tiers, le Directeur général délégué ou les Directeurs généraux délégués disposent des mêmes pouvoirs que le Directeur général.

En cas de cessation des fonctions ou d'empêchement du Directeur général, les Directeurs généraux délégués conservent, sauf décision contraire du Conseil d'administration, leurs fonctions et leurs attributions jusqu'à la nomination d'un nouveau Directeur général.

Les Directeurs généraux délégués sont révocables, sur proposition du Directeur général, à tout moment. La révocation des Directeurs généraux délégués peut donner lieu à des dommages intérêts si elle est décidée sans justes motifs.

19.2.4. Droits, privilèges et restrictions attachés aux actions

Chaque action donne droit dans les bénéfices et l'actif social à une part proportionnelle à la quotité du capital qu'elle représente. Les actionnaires ne sont responsables des pertes qu'à concurrence de leurs apports.

Les droits et obligations attachés à l'action suivent le titre dans quelque main qu'il passe. La propriété d'une action comporte de plein droit adhésion aux statuts et aux décisions des assemblées générales.

Les héritiers, créanciers, ayants droit ou autres représentant d'un actionnaire ne peuvent requérir l'apposition de scellés sur les biens et valeurs de la Société, ni en demander le partage ou la licitation. Ils ne peuvent en aucun cas s'immiscer dans les actes de son administration. Ils doivent pour l'exercice de leurs droits s'en remettre aux inventaires sociaux et aux décisions des assemblées générales.

Chaque fois qu'il sera nécessaire de posséder plusieurs actions pour exercer un droit quelconque, ou encore en cas d'échange, de regroupement ou d'attribution d'actions, ou en conséquence d'une augmentation ou d'une réduction du capital, d'une fusion ou de toute autre opération, les titulaires d'actions isolées ou en nombre inférieur à celui requis ne pourront exercer ce droit qu'à la condition de faire leur affaire personnelle du regroupement et, le cas échéant, de l'achat ou de la vente des actions nécessaires.

Sauf interdiction légale, il sera fait masse, au cours de l'existence de la Société ou lors de sa liquidation, entre toutes les actions des exonérations et imputations fiscales ainsi que de toutes taxations susceptibles d'être supportées par la Société, avant de procéder à toute répartition ou remboursement, de telle manière que, compte tenu de la valeur nominale et de leur jouissance respectives, les actions de même catégorie reçoivent la même somme nette.

Droits de vote double

Cependant il existe également des actions à droit de vote double. L'assemblée générale du 8 juillet 1998 a décidé de conférer un droit de vote double à toutes les actions entièrement libérées pour lesquelles il est justifié d'une inscription nominative depuis deux ans au moins au nom du même actionnaire, ainsi qu'aux actions nominatives attribuées à un actionnaire, en cas d'augmentation de capital par incorporation de réserves, bénéfiques ou primes d'émission, à raison d'actions anciennes pour lesquelles il bénéficie de ce droit. Au terme de cette décision, le délai de détention permettant l'attribution d'un droit de vote double court de manière rétroactive à compter de l'assemblée générale du 8 juillet 1998. Ce droit de vote double cesse de plein droit pour toute action convertie au porteur ou transférée en pleine propriété.

Le droit de vote double peut être supprimé par une décision de l'assemblée générale extraordinaire et après ratification de l'assemblée spéciale des actionnaires, propriétaires des actions de la catégorie concernée.

Au 31 décembre 2020 le nombre d'actions à droit de vote double s'élève à 2 899 227.

19.2.5. Modifications des droits des actionnaires

Toute modification des droits des actionnaires envisageables concerne l'acquisition de droit de vote double (cf. paragraphe 19.2.4 ci-dessus).

19.2.6. Convocation aux assemblées générales ordinaires et extraordinaires

La convocation, la tenue et le vote en assemblées générales s'effectuent conformément à la loi. L'assemblée générale se compose de tous les actionnaires titulaires d'au moins une action, lesquels exercent leur droit de vote dans les conditions fixées par les statuts. Le droit d'assister ou de se faire représenter à l'assemblée est subordonné à l'inscription de l'actionnaire sur les registres de la Société deux jours ouvrés avant la date de l'assemblée.

L'assemblée générale est présidée par le président du Conseil d'administration ou par un membre du Conseil d'administration délégué à cet effet par le Conseil ou, à défaut, par une personne désignée par l'Assemblée. Les fonctions de scrutateur sont remplies par deux membres de l'assemblée disposant du plus grand nombre de voix, et acceptant ces fonctions. Le bureau désigne un secrétaire qui peut être choisi en dehors des actionnaires.

Les délibérations de l'assemblée générale sont constatées par des procès-verbaux conformément à la législation. Les assemblées générales ordinaires et extraordinaires, statuant dans les conditions de quorum et de majorité prescrites par les dispositions qui les régissent respectivement, exercent les pouvoirs qui leur sont attribués par la législation.

En cas d'offre au public de titres financiers, un avis de réunion contenant les indications prévues par l'article R 225-73 du Code de commerce est publié au Balo au moins trente jours avant la réunion de l'assemblée des actionnaires.

Il est rappelé que la notion d'« appel public à l'épargne » a été remplacée par celle d'« offre au public de titres financiers » depuis l'ordonnance du 22 janvier 2009 relative à l'appel public à l'épargne et portant diverses dispositions en matière financière.

19.2.7. Changement de contrôle

Il n'existe dans les statuts aucune disposition qui pourrait avoir pour effet de retarder, de différer ou d'empêcher un changement de son contrôle.

19.2.8. Franchissements des seuils

Les statuts de la Société ne prévoient pas de déclaration de seuils autres que ceux prévus par les dispositions légales en vigueur. Il est rappelé que le seuil de 30 % a été ajouté aux seuils légaux par la Loi n° 2010-1249 du 22 octobre 2010 de régulation bancaire et financière.

En conséquence, tout actionnaire qui viendrait à détenir directement ou indirectement, au sens des dispositions de l'article L 233-7 du Code de commerce, un nombre d'actions qui représenterait un pourcentage de

participation au moins égal aux seuils légaux suivants : 5 %, 10 %, 15 %, 20 %, 25 %, 30 %, 33,33 %, 50 %, 66,66 %, 90 %, 95 % du capital social, devrait informer la Société du nombre d'actions qu'il possède dans un délai de quinze jours à compter du franchissement de l'un de ces seuils.

En cas de non-respect de cette obligation, les actions excédant la fraction qui aurait dû être déclarée seront privées du droit de vote dans les conditions et limites prévues par la loi.

Tout actionnaire, dont la participation au capital deviendrait inférieure à l'un des seuils susvisés, est également tenu d'en informer la Société dans le même délai de quinze jours.

19.2.9. Modifications du capital social

Les statuts ne prévoient aucune condition plus stricte que celles prévues par la loi en cas de modification du capital social, qu'il s'agisse d'une augmentation ou d'une diminution.

Il convient de respecter les conditions énoncées par la loi.

20. CONTRATS IMPORTANTS

Les contrats importants ont été conclus dans le cadre normal des affaires (article 22 du Règlement n°809/2004).

21. DOCUMENTS DISPONIBLES

Les documents juridiques concernant la Société peuvent être consultés au siège social :

Le Valmy

4/16 avenue Léon Gaumont

75020 Paris

Les informations concernant la Société sont disponibles sur son site Internet à l'adresse : www.infotel.com.

On peut, en particulier, y consulter :

- le calendrier d'information financière ;
- les communiqués de presse ;
- les rapports annuels ;
- les notes d'analyse ;
- les questions des actionnaires ;
- les statuts mis à jour le 27 janvier 2021.

21.1. CALENDRIER DE COMMUNICATION FINANCIÈRE

À titre indicatif, le calendrier de communication financière 2021 est le suivant :

- | | |
|---------------------------|--|
| • 27 janvier 2021 | Chiffre d'affaires 4 ^e trimestre 2020 |
| • 10 mars 2021 | Résultats annuels 2020 audités |
| • 11 mars 2021 matin | Réunion d'analystes |
| • 29 avril 2021 | Publication du document d'enregistrement universel |
| • 19 mai 2021 après-midi | Assemblée générale des actionnaires |
| • 19 mai 2021 soir | Chiffre d'affaires 1 ^{er} trimestre 2021 |
| • 28 juillet 2021 | Chiffre d'affaires 2 ^e trimestre 2021 |
| • 22 septembre 2021 | Résultats 1 ^{er} semestre 2021 audités + rapport financier semestriel |
| • 23 septembre 2021 matin | Réunion d'analystes |
| • 21 octobre 2021 | Chiffre d'affaires 3 ^e trimestre 2021 |
| • 26 janvier 2022 | Chiffre d'affaires 4 ^e trimestre 2021 |

22. TABLE DE CONCORDANCE RAPPORT RSE

15.5 Rapport sur la responsabilité sociale et environnementale (RSE) - Informations sociales	82
3.8 Rapport sur la responsabilité sociale et environnementale (RSE) - Informations environnementales	21
3.9 Rapport (RSE) - Informations sur les engagements sociétaux en faveur du développement durable	24
14.5 Rapport du Conseil d'administration sur le gouvernement d'entreprise.....	61
15.6 Note méthodologique sur les informations sociales, environnementales et sociétales	85
15.8 Rapport de l'organisme tiers indépendant sur la déclaration de performance extra-financière.....	94