

BALO

BULLETIN DES ANNONCES LEGALES OBLIGATOIRES



Direction de l'information
légale et administrative

DIRECTION DE L'INFORMATION LÉGALE ET ADMINISTRATIVE

26, rue Desaix, 75727 PARIS CEDEX 15

www.dila.premier-ministre.gouv.fr

www.journal-officiel.gouv.fr

Publications périodiques

Comptes annuels

CAISSE D'EPARGNE GRAND EST EUROPE – BANQUE COOPERATIVE

Société anonyme à directoire et conseil d'orientation et de surveillance au capital de 681 876 700 €.

Siège social : 1, avenue du Rhin, 67000 Strasbourg

775 618 622 R.C.S. de Strasbourg

Documents comptables annuels**A — Comptes individuels annuels.****I. — Compte de résultat.**

(En milliers d'Euros)	Notes	Exercice 2024	Exercice 2023
Intérêts et produits assimilés	3.1	1 242 432	1 090 199
Intérêts et charges assimilées	3.1	-1 051 954	-940 309
Produits sur opérations de crédit-bail et de locations simples	3.2	0	0
Charges sur opérations de crédit-bail et de locations simples	3.2	0	0
Revenus des titres à revenu variable	3.3	61 844	71 971
Commissions (produits)	3.4	338 277	315 282
Commissions (charges)	3.4	-45 879	-46 228
Gains ou pertes sur opérations des portefeuilles de négociation	3.5	781	-920
Gains ou pertes sur opérations des portefeuilles de placement et assimilés	3.6	-40 755	-11 302
Autres produits d'exploitation bancaire	3.7	88 268	78 530
Autres charges d'exploitation bancaire	3.7	-97 478	-86 282
Produit net bancaire		495 536	470 941
Charges générales d'exploitation	3.8	-322 008	-327 543
Dotations aux amortissements et aux dépréciations sur immobilisations incorporelles et corporelles		-14 321	-13 982
Résultat brut d'exploitation		159 207	129 416
Coût du risque	3.9	-51 580	-44 296
Résultat d'exploitation		107 627	85 120
Gains ou pertes sur actifs immobilisés	3.10	5 212	-5 714
Résultat courant avant impôt		112 839	79 406
Résultat exceptionnel	3.11	0	0
Impôt sur les bénéfices	3.12	-21 136	-13 403
Dotations / reprises de FRBG et provisions réglementées		0	0
Résultat net		91 703	66 003

II. — Bilan et hors bilan.

(En milliers d'Euros.)

Actif	Notes	31/12/2024	31/12/2023
Caisses, banques centrales		147 300	140 023
Effets publics et valeurs assimilées	4.3	839 559	621 383
Créances sur les établissements de crédit	4.1	4 298 974	4 697 012
Opérations avec la clientèle	4.2	19 382 951	20 261 522
Obligations et autres titres à revenu fixe	4.3	6 413 993	5 344 959
Actions et autres titres à revenu variable	4.3	42 142	52 716
Participations et autres titres détenus à long terme	4.4	402 797	404 367
Parts dans les entreprises liées	4.4	1 244 455	1 198 370
Opérations de crédit-bail et de locations simples	4.5	0	0
Immobilisations incorporelles	4.6	31	92
Immobilisations corporelles	4.6	105 161	102 523
Autres actifs	4.8	253 133	216 440
Comptes de régularisation	4.9	204 161	216 020
Total de l'actif		33 334 657	33 255 427

Hors bilan	Notes	31/12/2024	31/12/2023
Engagements donnés :			
Engagements de financement	5.1	2 400 441	2 590 898
Engagements de garantie	5.1	1 030 538	981 902
Engagements sur titres			

Passif	Notes	31/12/2024	31/12/2023
Banques centrales		0	0
Dettes envers les établissements de crédit	4.1	10 303 131	10 256 980
Opérations avec la clientèle	4.2	18 914 530	18 991 063
Dettes représentées par un titre	4.7	112 888	42 125
Autres passifs	4.8	633 461	664 960
Comptes de régularisation	4.9	419 576	401 660
Provisions	4.10	241 370	254 730
Dettes subordonnées	4.11	0	0
Fonds pour risques bancaires généraux (FRBG)	4.12	202 553	202 553
Capitaux propres hors FRBG	4.13	2 507 148	2 441 356
Capital souscrit		681 877	681 877
Primes d'émission		711 052	711 052
Réserves		992 516	952 424
Ecart de réévaluation		0	0
Provisions réglementées et subventions d'investissement		0	0
Report à nouveau		30 000	30 000
Résultat de l'exercice (+/-)		91 703	66 003
Total du passif		33 334 657	33 255 427

Hors bilan	Notes	31/12/2024	31/12/2023
Engagements reçus			
Engagements de financement	5.1	93 246	23 685
Engagements de garantie	5.1	290 915	256 903
Engagements sur titres		1 032	1 032

III. — Affectation du résultat.

L'Assemblée Générale constatant que le bénéfice de l'exercice clos au 31 décembre 2024 s'élève à 91 702 691 euros et constatant l'existence d'un report à nouveau de 30 000 000 euros, décide, sur proposition du directoire, d'affecter la somme de 121 702 691 euros comme suit :

- A la réserve légale	4 585 135 euros
- A la réserve statutaire	4 585 135 euros
- Aux autres réserves	65 485 504 euros
- à l'intérêt servi aux parts sociales de la Caisse d'Epargne	17 046 918 euros
- Le cas échéant, au report à nouveau	30 000 000 euros
Total	121 702 691 euros

Il est rappelé que l'intérêt servi aux parts sociales de la Caisse d'Epargne au titre des trois exercices précédents a été le suivant :

- exercice 2023 25 911 315 euros
- exercice 2022 18 751 609 euros
- exercice 2021 14 660 349 euros

Les rémunérations des parts sociales de la Caisse d'Epargne au titre de l'exercice 2024 étant distribuées uniquement à des personnes morales soumises à l'impôt sur les sociétés, elles ne donnent pas droit à la réfaction de 40 % mentionnée au 2° du 3 de l'article 158 du CGI.

IV. — Notes annexes aux comptes individuels annuels.**Note 1. – Cadre général.**

1.1. Le Groupe BPCE. — Le Groupe BPCE¹ dont fait partie l'entité Caisse d'Epargne Grand Est Europe comprend le réseau Banque Populaire, le réseau Caisse d'Epargne, l'organe central BPCE et ses filiales.

Les deux réseaux Banque Populaire et Caisse d'Epargne. — Le Groupe BPCE est un groupe coopératif dont les sociétaires sont propriétaires des deux réseaux de banque de proximité : les 14 Banques Populaires et les 15 Caisses d'Epargne. Chacun des deux réseaux est détenteur à parité de BPCE, l'organe central du groupe.

Le réseau Banque Populaire comprend les Banques Populaires et les sociétés de caution mutuelle leur accordant statutairement l'exclusivité de leur cautionnement.

Le réseau Caisse d'Epargne comprend les Caisses d'Epargne et les sociétés locales d'épargne (SLE).

Les Banques Populaires sont détenues à hauteur de 100 % par leurs sociétaires.

Le capital des Caisses d'Epargne est détenu à hauteur de 100 % par les sociétés locales d'épargne. Au niveau local, les SLE sont des entités à statut coopératif dont le capital variable est détenu par les sociétaires. Elles ont pour objet d'animer le sociétariat dans le cadre des orientations générales de la Caisse d'Epargne à laquelle elles sont affiliées et elles ne peuvent pas effectuer d'opérations de banque.

BPCE. — Organe central au sens de la Loi bancaire et établissement de crédit agréé comme banque, BPCE a été créé par la Loi n° 2009-715 du 18 juin 2009. BPCE est constitué sous forme de société anonyme à directoire et conseil de surveillance dont le capital est détenu à parité par les 14 Banques Populaires et les 15 Caisses d'Epargne.

Les missions de BPCE s'inscrivent dans la continuité des principes coopératifs des Banques Populaires et des Caisses d'Epargne.

BPCE est notamment chargé d'assurer la représentation des affiliés auprès des autorités de tutelle, de définir la gamme des produits et des services commercialisés, d'organiser la garantie des déposants, d'agréer les dirigeants et de veiller au bon fonctionnement des établissements du groupe.

En qualité de holding, BPCE exerce les activités de tête de groupe et détient les filiales communes aux deux réseaux dans le domaine de la banque de proximité et assurance, de la banque de financement et des services financiers et leurs structures de production. Il détermine aussi la stratégie et la politique de développement du groupe.

Le réseau et les principales filiales de BPCE, sont organisées autour de deux grands pôles métiers :

- la Banque de proximité et Assurance, comprenant le réseau Banque Populaire, le réseau Caisse d'Epargne, le pôle Solutions & Expertises Financières (comprenant l'affacturage, le crédit à la consommation, le crédit-bail, les cautions & garanties financières et l'activité « Titres Retail »), les pôles Digital et Paiements (intégrant les filiales Paiements et le groupe Oney) et Assurances et les Autres Réseaux ;
- Global Financial Services regroupant la Gestion d'actifs et de fortune (Natixis Investment Managers et Natixis Wealth Management) et la Banque de Grande Clientèle (Natixis Corporate & Investment Banking)

Parallèlement, dans le domaine des activités financières, BPCE a notamment pour missions d'assurer la centralisation des excédents de ressources et de réaliser toutes les opérations financières utiles au développement et au refinancement du groupe, charge à lui de sélectionner l'opérateur de ces missions le plus efficace dans l'intérêt du groupe. Il offre par ailleurs des services à caractère bancaire aux entités du groupe.

1.2. Mécanisme de garantie. — Le système de garantie et de solidarité a pour objet, conformément aux articles L. 511-31, L. 512-107-5 et L. 512-107-6 du Code monétaire et financier, de garantir la liquidité et la solvabilité du groupe et des établissements affiliés à BPCE, ainsi que d'organiser la solidarité financière qui les lie.

BPCE est chargé de prendre toutes mesures nécessaires pour organiser la garantie de la solvabilité du groupe ainsi que de chacun des réseaux et d'organiser la solidarité financière au sein du Groupe. Cette solidarité financière repose sur des dispositions législatives instituant un principe légal de solidarité obligeant l'organe central à restaurer la liquidité ou la solvabilité d'affiliés en difficulté et/ou de l'ensemble des affiliés du Groupe. En vertu du caractère illimité du principe de solidarité, BPCE est fondé à tout moment à demander à l'un quelconque ou plusieurs ou tous les affiliés de participer aux efforts financiers qui seraient nécessaires pour rétablir la situation, et pourra si besoin mobiliser jusqu'à l'ensemble des disponibilités et des fonds propres des affiliés en cas de difficulté de l'un ou plusieurs d'entre eux.

Ainsi en cas de difficultés, BPCE devra faire tout le nécessaire pour restaurer la situation financière et pourra notamment recourir de façon illimitée aux ressources de l'un quelconque, de plusieurs ou de tous les affiliés, ou encore mettre en œuvre les mécanismes appropriés de solidarité interne du groupe et en faisant appel au fonds de garantie commun aux deux réseaux dont il détermine les règles de fonctionnement, les modalités de déclenchement en complément des fonds des deux réseaux ainsi que les contributions des établissements affiliés pour sa dotation et sa reconstitution.

BPCE gère ainsi le Fonds réseau Banque Populaire, le Fonds réseau Caisse d'Epargne et le Fonds de Garantie Mutuel.

¹ L'établissement est intégré aux comptes consolidés du Groupe BPCE, ces comptes sont disponibles au siège social de l'organe central BPCE 7, promenade Germaine Sablon – 75013 Paris ainsi que sur le site internet institutionnel de BPCE. L'organe central est enregistré au Registre du commerce et des sociétés de Paris sous le numéro 493455042.

Le **Fonds réseau Banque Populaire** est constitué d'un dépôt de 450 millions d'euros effectué par les Banques Populaires dans les livres de BPCE sous la forme d'un compte à terme d'une durée de dix ans et indéfiniment renouvelable.

Le **Fonds réseau Caisse d'Epargne** fait l'objet d'un dépôt de 450 millions d'euros effectué par les Caisses d'Epargne dans les livres de BPCE sous la forme d'un compte à terme d'une durée de dix ans et indéfiniment renouvelable.

Le **Fonds de Garantie Mutuel** est constitué des dépôts effectués par les Banques Populaires et les Caisses d'Epargne dans les livres de BPCE sous la forme de comptes à terme d'une durée de dix ans et indéfiniment renouvelables. Le montant des dépôts par réseau est de 197 millions d'euros au 31 décembre 2024.

Le montant total des dépôts effectués auprès de BPCE au titre du Fonds réseau Banque Populaire, du Fonds réseau Caisse d'Epargne et du Fonds de Garantie Mutuel ne peut être inférieur à 0,15 % et ne peut excéder 0,3 % de la somme des actifs pondérés du groupe.

Dans les comptes individuels des établissements, la constitution de dépôts au titre du système de garantie et de solidarité se traduit par l'identification d'un montant équivalent au sein d'une rubrique dédiée des capitaux propres.

Les sociétés de caution mutuelle accordant statutairement l'exclusivité de leur cautionnement à une Banque Populaire bénéficient de la garantie de liquidité et de solvabilité en leur qualité d'affilié à l'organe central.

La liquidité et la solvabilité des sociétés locales d'épargne sont garanties au premier niveau pour chaque société locale d'épargne considérée, par la Caisse d'Epargne dont la société locale d'épargne concernée est l'actionnaire.

Le directoire de BPCE a tout pouvoir pour mobiliser les ressources des différents contributeurs sans délai et selon l'ordre convenu, sur la base d'autorisations préalables délivrées à BPCE par les contributeurs.

1.3. Evénements significatifs. — Aucun événement significatif n'est à signaler pour la Caisse d'Epargne Grand Est Europe au cours de l'exercice 2024.

1.4. Evénements postérieurs à la clôture. — Aucun événement postérieur à la clôture n'est à signaler pour la Caisse d'Epargne Grand Est Europe.

Note 2. – Principes et méthodes comptables généraux.

2.1. Méthodes d'évaluation, présentation des comptes individuels et date de clôture. — Les comptes individuels annuels de la Caisse d'Epargne Grand Est Europe sont établis et présentés conformément aux règles définies par BPCE dans le respect du règlement n°2014-07 de l'Autorité des normes comptables (ANC).

Les comptes individuels annuels au titre de l'exercice clos le 31 décembre 2024 ont été arrêtés par le directoire du 09 01 2025. Ils seront soumis à l'approbation de l'assemblée générale du 29 04 2025.

Les montants présentés dans les états financiers et dans les notes annexes sont exprimés en milliers d'euros, sauf mention contraire. Les effets d'arrondis peuvent générer, le cas échéant, des écarts entre les montants présentés dans les états financiers et ceux présentés dans les notes annexes.

2.2. Changements de méthodes comptables. — Le Règlement n° 2023-05 du 10 novembre 2023 de l'Autorité des normes comptables (ANC) relatif aux solutions informatiques, modifiant le règlement ANC n° 2014-03 du 5 juin 2014 relatif au plan comptable général s'applique obligatoirement à compter du 1er janvier 2024. Il n'a pas d'impact significatif sur les comptes individuels de l'établissement.

Les autres textes adoptés par l'Autorité des normes comptables et d'application obligatoire en 2024 n'ont également pas d'impact significatif sur les comptes individuels de l'établissement.

L'établissement n'anticipe pas l'application des textes adoptés par l'Autorité des normes comptables lorsqu'elle est optionnelle, sauf mention spécifique.

2.3. Principes comptables généraux. — Les comptes de l'exercice sont présentés sous une forme identique à celle de l'exercice précédent. Les conventions comptables générales ont été appliquées dans le respect du principe de prudence, conformément aux hypothèses de base :

- continuité de l'exploitation ;
- permanence des méthodes comptables d'un exercice à l'autre ;
- indépendance des exercices ;

et conformément aux règles générales d'établissement et de présentation des comptes annuels.

La méthode retenue pour l'évaluation des éléments inscrits en comptabilité est la méthode du coût historique et tous les postes du bilan sont présentés, le cas échéant, nets d'amortissements, de provisions et de corrections de valeur.

Les principes comptables spécifiques sont présentés dans les différentes notes annexes auxquelles ils se rapportent.

2.4. Principes applicables aux mécanismes de résolution bancaire. — Les modalités de constitution du fonds de garantie des dépôts et de résolution (FGDR) relèvent de l'arrêté du 27 octobre 2015.

Pour les fonds de garantie des mécanismes espèces, cautions et titres, le montant cumulé des contributions versées par la Caisse d'Epargne Grand Est Europe représente 21 724 milliers d'euros. Les cotisations cumulées (contributions non remboursables en cas de retrait volontaire d'agrément) représentent 6 299 milliers d'euros. Les contributions versées sous forme de certificats d'associé ou d'association et de dépôts de garantie espèces qui sont inscrits à l'actif du bilan s'élèvent à 34 733 milliers d'euros.

Le fonds de résolution a été constitué en 2015 en application de la directive 2014/59/UE dite BRRD (Bank Recovery and Resolution Directive) qui établit un cadre pour le redressement et la résolution des établissements de crédit et des entreprises d'investissement et du règlement européen 806/2014 (règlement MRU). A compter de 2016, il devient le Fonds de résolution unique (FRU) constitué entre les États membres participants au Mécanisme de surveillance unique (MSU). Le FRU est un dispositif de financement à la disposition de l'autorité de résolution (Conseil de Résolution Unique) dédié à la mise en œuvre de mesures de résolution.

Conformément au règlement délégué 2015/63 et au règlement d'exécution 2015/81 complétant la directive BRRD sur les contributions ex-ante aux dispositifs de financement pour la résolution, le Conseil de Résolution Unique a déterminé les contributions au fonds de résolution unique pour l'année 2024. La cible des fonds à collecter pour le fonds de résolution était atteinte au 31 décembre 2023. Le montant des contributions versées par le groupe Caisse d'Épargne Grand Est Europe est nul en 2024 tant pour la part passant en charge que pour la part sous la forme d'engagement de paiement irrévocable (EPI) garanti par des dépôts espèces inscrits à l'actif du bilan. Des contributions pourront toutefois être appelées à l'avenir en fonction notamment de l'évolution des dépôts couverts et de l'utilisation éventuelle du fonds. La part des EPI correspond à 15 % des appels de fonds jusqu'en 2022 et 22,5% pour la contribution 2023. Ces dépôts sont rémunérés à taux -20bp depuis le 1er mai 2023. Le cumul du collatéral en garantie inscrit à l'actif du bilan s'élève à 6 153 milliers d'euros au 31 décembre 2024. Il est comptabilisé à l'actif du bilan sur la ligne « Autres actifs » et ne fait pas l'objet de dépréciations au 31 décembre 2024. En effet, les conditions d'utilisation des ressources du FRU, et donc d'appel des engagements de paiement irrévocables, sont strictement encadrées par la réglementation. Ces ressources ne peuvent être appelées qu'en cas de procédure de résolution d'un établissement et après une intervention à hauteur d'un minimum de 8 % du total des passifs par les actionnaires et les détenteurs d'instruments de fonds propres pertinents et d'autres engagements utilisables au titre du renfouement interne. De plus, la contribution du FRU ne doit pas excéder 5 % du total des passifs de l'établissement soumis à une procédure de résolution.

Note 3. – Informations sur le compte de résultat.

3.1. Intérêts, produits et charges assimilés.

Principes comptables.

Les intérêts et les commissions assimilables par nature à des intérêts sont enregistrés en compte de résultat prorata temporis.

Les intérêts négatifs sont présentés comme suit :

- un intérêt négatif sur un actif est présenté en charges d'intérêts dans le PNB,
- un intérêt négatif sur un passif est présenté en produits d'intérêts dans le PNB.

Les commissions et coûts liés à l'octroi ou à l'acquisition d'un concours sont notamment assimilés à des compléments d'intérêts et sont étalés sur la durée de vie effective du crédit au prorata du capital restant dû.

Les revenus d'obligations ou des titres de créances négociables sont comptabilisés pour la partie courue dans l'exercice. Il en est de même pour les titres subordonnés à durée indéterminée répondant à la définition d'un instrument de fonds propres prudentiels Tier 1. Le groupe considère en effet que ces revenus ont le caractère d'intérêts.

(En milliers d'Euros)	Exercice 2024			Exercice 2023		
	Produits	Charges	Net	Produits	Charges	Net
Opérations avec les établissements de crédit	375 375	-350 291	25 084	349 062	-284 981	64 081
Opérations avec la clientèle	527 018	-564 864	-37 846	471 324	-536 457	-65 133
Obligations et autres titres à revenu fixe	194 273	-42 904	151 369	152 188	-37 343	114 845
Dettes subordonnées	858	0	858	230	0	230
Autres (1)	144 908	-93 895	51 013	117 395	-81 528	35 867
Total	1 242 432	-1 051 954	190 478	1 090 199	-940 309	149 890
<i>(1) La rubrique « Autres » recense les éléments relatifs aux opérations de macro-couvertures.</i>						

Les produits d'intérêts sur opérations avec les établissements de crédit comprennent la rémunération des fonds du Livret A et du LDD et ceux du LEP centralisés à la Caisse des dépôts et consignations.

La reprise de provision épargne logement s'élève à 3 040 milliers d'euros pour l'exercice 2024, contre 4 157 milliers d'euros pour l'exercice 2023.

Opérations de titrisation 2024. — Au 31 décembre 2024, plusieurs opérations de titrisation ont été réalisées par les Banques Populaires et les Caisses d'Épargne :

- le 29 mai 2024, une opération de titrisation s'est traduite par une cession de prêts personnels (0,89 milliard d'euros) à BPCE Consumer Loans FCT 2024 et, une souscription par des investisseurs externes des titres seniors émis par le FCT (0,75 milliard d'euros) ainsi que la souscription par les établissements de titres subordonnées assurant ainsi le surdimensionnement de l'opération et de parts résiduelles permettant de récupérer les flux d'intérêts sur les créances titrisées.
- le 12 juillet 2024, une opération de titrisation s'est traduite par une cession de prêts équipements (1,306 milliard d'euros) à BPCE Ophelia Master SME FCT et, une souscription par des investisseurs externes des titres seniors émis par le FCT (0,800 milliard d'euros) ainsi que la souscription par les établissements de titres subordonnées assurant ainsi le surdimensionnement de l'opération et de parts résiduelles permettant de récupérer les flux d'intérêts sur les créances titrisées.

- le 29 octobre 2024, une opération de titrisation s'est traduite par une cession de prêts immobiliers résidentiels (0,800 milliard d'euros) à BPCE Home Loans FCT 2024 et, une souscription par des investisseurs externes des titres seniors émis par le FCT (0,75 milliard d'euros) ainsi que la souscription par les établissements de titres subordonnés assurant ainsi le surdimensionnement de l'opération et de parts résiduelles permettant de récupérer les flux d'intérêts sur les créances titrisées.

Ainsi, au moment de la mise en place de ces opérations, les plus-values de cession des créances titrisées sont enregistrées dans le poste d'intérêts, produits et charges assimilés. Par la suite, la diminution des produits sur « Opérations avec la clientèle » liée à la diminution du stock de créance est compensée par l'augmentation des produits sur « Obligations et autres titres à revenu fixe » liée au versement par le FCT d'un produit d'intérêts sur parts résiduelles basé sur les flux d'intérêts des créances titrisées.

3.2 Produits et charges sur opérations de crédit-bail et locations assimilées

Aucun produit ni aucune charge de crédit-bail et de locations assimilées n'a été comptabilisé au cours de l'exercice 2024.

3.3. Revenus des titres à revenu variable.

Principes comptables.

Les revenus des titres à revenu variable comprennent les dividendes et autres revenus provenant d'actions et d'autres titres à revenu variable, de participations, d'autres titres détenus à long terme et de parts dans les entreprises liées.

Les dividendes sont comptabilisés dès que leur paiement a été décidé par l'organe compétent.

(En milliers d'Euros)	Exercice 2024	Exercice 2023
Actions et autres titres à revenu variable	80	27
Participations et autres titres détenus à long terme	19 917	15 544
Parts dans les entreprises liées	41 847	56 400
Total	61 844	71 971

Au 31 Décembre 2024, les revenus des titres à revenus variables sont essentiellement composés des dividendes BPCE pour un montant de 38 768 milliers d'euros contre 37 300 milliers d'euros en 2023, ainsi que d'un dividende sur les TSSDI BPCE à hauteur de 11 421 milliers d'euros contre 10 147 milliers d'euros en 2023.

3.4. Commissions.

Principes comptables.

Les commissions assimilables par nature à des intérêts sont comptabilisées en intérêts, produits et charges assimilés (note 3.1).

Les autres commissions sont enregistrées selon la nature de la prestation :

- commissions rémunérant une prestation instantanée : enregistrement lors de l'achèvement des prestations ;
- commissions rémunérant une prestation continue ou discontinue avec plusieurs échéances successives échelonnées : enregistrement au fur et à mesure de l'exécution de la prestation.

(En milliers d'Euros)	Exercice 2024			Exercice 2023		
	Produits	Charges	Net	Produits	Charges	Net
Opérations de trésorerie et interbancaire	20	-24	-4	40	-21	19
Opérations avec la clientèle (1)	70 716	-1 849	68 867	63 985	-1 495	62 490
Opérations sur titres	7 487	-3 736	3 751	7 764	-3 559	4 205
Moyens de paiement	74 883	-38 040	36 843	69 117	-38 884	30 233
Opérations de change	177	0	177	146	0	146
Engagements hors bilan	30 318	-1 645	28 673	25 209	-1 720	23 489
Prestations de services financiers	62 787	-585	62 202	59 131	-549	58 582
Activités de conseil	104	0	104	105	0	105
Vente de produits d'assurance vie	62 545	0	62 545	59 722	0	59 722
Vente de produits d'assurance autres	29 240	0	29 240	30 063	0	30 063
Total	338 277	-45 879	292 398	315 282	-46 228	269 054

(1) Dont :

- Produits de commissions sur comptes 59 699 milliers d'euros en 2024 et 52 645 milliers d'euros en 2023
- Produits de commissions sur crédits 4 470 milliers d'euros en 2024 et 6 262 milliers d'euros en 2023

3.5. Gains ou pertes sur opérations des portefeuilles de négociation.

Principes comptables.

Les gains ou pertes sur opérations des portefeuilles de négociation regroupent :

- les gains ou pertes des opérations de bilan et de hors-bilan sur titres de transaction ;
- les gains ou pertes dégagés sur les opérations de change à terme sec, résultant des achats et ventes de devises et de l'évaluation périodique des opérations en devises et des métaux précieux ;

- les gains ou pertes provenant des opérations sur des instruments financiers à terme, notamment de taux d'intérêt, de cours de change et d'indices boursiers, que ces instruments soient fermes ou conditionnels, y compris lorsqu'il s'agit d'opérations de couverture d'opérations des portefeuilles de négociation.

En milliers d'Euros	Exercice 2024	Exercice 2023
Titres de transaction	0	0
Opérations de change	781	-920
Instruments financiers à terme	0	0
Total	781	-920

3.6. Gains ou pertes sur opérations des portefeuilles de placement et assimilés.

Principes comptables.

Ce poste correspond aux gains ou pertes sur opérations des portefeuilles sur titres de placement et sur titres de l'activité de portefeuille, issu de la différence entre reprises de provisions et plus-values de cession et dotations aux provisions et moins-values de cession.

(En milliers d'Euros)	Exercice 2024			Exercice 2023		
	Placement	TAP	Total	Placement	TAP	Total
Dépréciations	-34 518	-1 633	-36 151	-197	-957	-1 154
Dotations	-35 454	-2 367	-37 821	-4 517	-1 297	-5 814
Reprises	936	734	1 670	4 320	340	4 660
Résultat de cession	-4 706	102	-4 604	-14 053	3 920	-10 133
Autres éléments	0	0	0	-15	0	-15
Total	-39 224	-1 531	-40 755	-14 265	2 963	-11 302

En 2024 des cessions de titres de placement ont généré une moins-value de cession de -4 706 milliers d'euros.

Trois titres ont principalement été cédés. Sur cette même période une plus-value de cession a été constatée sur les Titres de l'Activité de Portefeuille pour 102 milliers d'euros.

Pour rappel, en 2023 les résultats de cession ont porté sur la cession de deux titres avec une moins value globale de – 14 053 milliers d'euros.

3.7. Autres produits et charges d'exploitation bancaire.

Principes comptables.

Les autres produits et charges d'exploitation bancaire recouvrent notamment la quote-part réalisée sur opérations faites en commun, les refacturations des charges et produits bancaires, les produits et charges des opérations des activités immobilières et des prestations de services informatiques.

Figurent également à ce poste les charges et produits sur les activités de crédit-bail et/ou de location simple non exercées à titre principal et dont les immobilisations figurent à l'actif au poste d'immobilisations corporelles,

Ces produits et charges comprennent notamment :

- les loyers et les plus et moins-values de cession relatives à des immobilisations données en crédit-bail ou en location avec option d'achat ou encore en location simple ;
- les dotations et reprises liées aux dépréciations, pertes sur créances irrécouvrables et récupérations sur créances amorties relatives à la fraction des loyers douteux dont la dépréciation est obligatoire, ainsi que celles relatives aux indemnités de résiliation des contrats ;
- les dotations aux amortissements des immobilisations concernées.

(En milliers d'Euros)	Exercice 2024			Exercice 2023		
	Produits	Charges	Total	Produits	Charges	Total
Quote-part d'opérations faites en commun	4 270	-6 414	-2 144	4 406	-6 340	-1 934
Refacturations de charges et produits bancaires	0	0	0	0	0	0
Activités immobilières (2)	3 518	-781	2 737	7 708	-898	6 810
Prestations de services informatiques	0	0	0	0	0	0
Autres activités diverses	80 437	-90 283	-9 846	66 386	-79 044	-12 658
Autres produits et charges accessoires (1)	43	0	43	30	0	30
Total	88 268	-97 478	-9 210	78 530	-86 282	-7 752

(1) Pour rappel, en 2021, un produit de 4 078 milliers d'euros a été comptabilisé au sein du poste "Autres activités diverses – Produits » au titre de l'amende Échange Image-Chèque ("EIC") suite à la décision favorable rendue par la Cour d'Appel de renvoi. Compte tenu de

l'incertitude et l'historique sur le dossier, une provision d'un montant équivalent avait été comptabilisée en contrepartie au sein du poste « Autres activités diverses – Charges ». Le 28 juin 2023, la Cour de cassation a rejeté le pourvoi de l'Autorité de la concurrence. Le dossier est donc définitivement clos, toute éventuelle voie de recours semblant hautement improbable. En conséquence, la provision pour litiges, amendes et pénalités constituée en 2021, a été reprise.

(2) En 2023 l'évolution du poste activité immobilière était principalement liée à l'opération de cession du « Foyer des Abeilles de Nancy » pour un montant de 3 700 milliers d'euros générant une plus value de 3 491 milliers d'euros.

3.8. Charges générales d'exploitation.

Principes comptables.

Les charges générales d'exploitation comprennent les frais de personnel dont les salaires et traitements, la participation et l'intéressement des salariés, les charges sociales, les impôts et taxes afférents aux frais de personnel. Sont également enregistrés les autres frais administratifs dont les autres impôts et taxes et la rémunération des services extérieurs.

(En milliers d'Euros)	Exercice 2024	Exercice 2023
Salaires et traitements	-120 581	-121 918
Charges de retraite et assimilées	-23 672	-21 886
Autres charges sociales	-38 203	-37 749
Intéressement des salariés	-12 327	-12 149
Participation des salariés	0	0
Impôts et taxes liés aux rémunérations	-18 766	-18 966
Total des frais de personnel	-213 549	-212 668
Impôts et taxes	-7 212	-11 307
Autres charges générales d'exploitation	-101 247	-103 568
Charges refacturées	0	0
Total des autres charges d'exploitation	-108 459	-114 875
Total	-322 008	-327 543

L'effectif moyen du personnel en activité au cours de l'exercice, ventilé par catégories professionnelles est le suivant : 1 106 cadres et 1 488 non-cadres, soit un total de 2 594 salariés.

Les refacturations des activités « organe central » (listées dans le Code monétaire et financier) versées à BPCE sont présentées en PNB et les refacturations des missions groupe versées à BPCE sont présentées en charges générales d'exploitation. Le montant des cotisations en PNB s'élève à 8 449 milliers d'euros en 2024 contre 8 372 milliers d'euros en 2023 et le montant des cotisations en frais de gestion s'élève à 14 155 milliers d'euros en 2024 contre 13 737 milliers d'euros en 2023.

3.9. Coût du risque.

Principes comptables.

Le poste coût du risque comporte uniquement le coût lié au risque de crédit (ou risque de contrepartie). Le risque de crédit est l'existence d'une perte potentielle liée à une possibilité de défaillance de la contrepartie sur les engagements qu'elle a souscrits. Par contrepartie, il s'agit toute entité juridique bénéficiaire d'un crédit ou d'un engagement par signature, partie à un instrument financier à terme ou émetteur d'un titre de créance.

Le coût du risque de crédit est évalué lorsque la créance est qualifiée de douteuse c'est-à-dire quand le risque est avéré dès lors qu'il est probable que l'établissement ne percevra pas tout ou partie des sommes dues au titre des engagements souscrits par la contrepartie conformément aux dispositions contractuelles initiales, nonobstant l'existence de garantie ou de caution.

Le risque de crédit est également évalué quand le risque de crédit est identifié, sur des encours non douteux mais présentant une augmentation significative du risque de crédit depuis leur comptabilisation initiale (cf. notes 4.1 et 4.2.1).

Le coût de risque de crédit se compose donc de l'ensemble des dotations et reprises de dépréciations de créances sur la clientèle, sur établissements de crédit, sur titres à revenu fixe d'investissement (en cas de risque de défaillance avéré de l'émetteur), les provisions sur engagements hors - bilan (hors instruments financiers de hors bilan) ainsi que les pertes sur créances irrécouvrables et les récupérations sur créances amorties.

Toutefois, sont classées aux postes Intérêts et produits assimilés et Autres produits d'exploitation bancaire du compte de résultat, les dotations et reprises de provisions, les pertes sur créances irrécouvrables ou récupérations de créances amorties relatives aux intérêts sur créances douteuses dont le provisionnement est obligatoire. Pour les titres de transaction, de placement, de l'activité de portefeuille et pour les instruments financiers à terme, le coût du risque de contrepartie est porté directement aux postes enregistrant les gains et les pertes sur ces portefeuilles, sauf en cas de risque de défaillance avéré de la contrepartie où cette composante peut être effectivement isolée et où les mouvements de provision sur risque de contrepartie sont alors inscrits au poste Coût du risque.

(En milliers d'Euros)	Exercice 2024					Exercice 2023				
	Dotations	Reprises et utilisations	Pertes	Récupérations sur créances amorties	Total	Dotations	Reprises et utilisations	Pertes	Récupérations sur créances amorties	Total
Dépréciations d'actifs										
Interbancaires	0	0	0	0	0	0	0	0	0	0
Cliantèle	-210 874	182 074	-7 593	817	-35 576	-218 047	180 416	-5 100	1 432	-41 299
Titres et débiteurs divers	-279	320	-6 574	0	-6 533	-2 201	752	-119	0	-1 568
Provisions										
Engagements hors bilan	601	0	0	0	601	67	0	0	0	67
Provisions pour risque clientèle	-16 206	6 134	0	0	-10 072	-9 360	7 864	0	0	-1 496
Autres	0	0	0	0	0	0	0	0	0	0
Total	-226 758	188 528	-14 167	817	-51 580	-229 541	189 032	-5 219	1 432	-44 296
Dont :										
Reprises de dépréciations devenues sans objet		182 394					181 168			
Reprises de dépréciations utilisées		19 572					24 588			
Reprises de provisions devenues sans objet		6 134					7 864			
Reprises de provisions utilisées		-19 572					-24 588			
Total des reprises		188 528					189 032			

3.10. Gains ou pertes sur actifs immobilisés.

Principes comptables

Les gains ou pertes sur actifs immobilisés comprennent :

- les gains ou pertes sur cessions d'actifs corporels et incorporels affectés à l'exploitation de l'établissement, issus de la différence entre plus-values et moins-values de cession et reprises et dotations aux provisions ;
- les gains ou pertes des opérations sur titres de participation, sur autres titres détenus à long terme, sur parts dans les entreprises liées et sur titres d'investissement, issus de la différence entre reprises de provisions et plus-values de cession et dotations aux provisions et moins-values de cession.

(En milliers d'Euros)	Exercice 2024				Exercice 2023			
	Participations et autres titres à long terme	Titres d'investissement	Immobilisations corporelles et incorporelles	Total	Participations et autres titres à long terme	Titres d'investissement	Immobilisations corporelles et incorporelles	Total
Dépréciations	6 592	0	0	6 592	-884	0	0	-884
Dotations	-3 545	0	0	-3 545	-3 070	0	0	-3 070
Reprises	10 137	0	0	10 137	2 186	0	0	2 186
Résultat de cession	-905	0	-475	-1 380	-4 581	0	-249	-4 830
Total	5 687	0	-475	5 212	-5 465	0	-249	-5 714

Les gains ou pertes sur titres de participation, parts dans les entreprises liées et autres titres détenus à long terme comprennent notamment les opérations suivantes :

- les dotations aux dépréciations sur titres de participation SPICAV AEW pour 1 848 milliers d'euros.
Pour rappel en 2023, une dotation sur CEHP avait été constatée pour 5 873 milliers d'euros et avait été compensée par un dividende exceptionnel de 6 008 milliers d'euros. Cette dotation avait été extournée au moment de la finalisation de l'opération.
- les reprises de dépréciations sur titres de participation BPCE pour 8 089 milliers d'euros et SCI Saint Jacques pour 1 020 milliers d'euros.
- le résultat des cessions sur titres de participation et autres titres à long terme : une moins-value de cession sur les titres SCI Saint Jacques a été constatée pour 1 037 milliers d'euros.
Pour mémoire, en 2023 une moins-value de cession sur les titres de participation CEHP avait été constatée pour 5 861 milliers d'euros.

3.11. Résultat exceptionnel.**Principes comptables.**

Ce poste comprend exclusivement les produits et les charges avant impôt, qui sont générés ou surviennent de manière exceptionnelle et qui ne relèvent pas de l'activité courante de l'établissement.

Aucun résultat exceptionnel n'a été enregistré au cours de l'exercice 2024.

3.12. Impôt sur les bénéfices.**Principes comptables.**

Les réseaux Caisses d'Epargne et Banques Populaires ont décidé depuis l'exercice 2009 de bénéficier des dispositions de l'article 91 de la Loi de finances rectificative pour 2008, qui étend le mécanisme de l'intégration fiscale aux réseaux bancaires mutualistes. Ce mécanisme s'inspire de l'intégration fiscale ouverte aux mutuelles d'assurance et tient compte de critères d'intégration autres que capitalistiques (le critère usuel étant une détention du capital à partir de 95 %).

La Caisse d'Epargne Grand est Europe a signé avec sa mère intégrante une convention d'intégration fiscale qui lui assure de constater dans ses comptes la dette d'impôt dont elle aurait été redevable en l'absence d'intégration fiscale mutualiste.

La charge d'impôt de l'exercice correspond à l'impôt sur les sociétés exigible au titre de l'exercice.

Elle comprend également les dotations/reprises de provision pour impôts sur les financements fiscaux et l'impôt constaté d'avance au titre des crédits d'impôts reçus pour la rémunération des prêts à taux zéro.

Les règles du Pilier 2 de l'OCDE visant à la mise en place d'un taux d'imposition mondial minimum des sociétés fixé à 15 %, transposées en droit français par la loi de finances pour 2024 sont désormais applicables aux exercices ouverts à compter du 1er janvier 2024. BPCE, en tant qu'entité mère ultime de l'ensemble du Groupe BPCE sera l'entité redevable de cette imposition complémentaire. Au regard des dispositions légales et conventionnelles à date, la Caisse d'Epargne Grand Est Europe n'est pas assujettie à cette imposition complémentaire qui sera à la charge de BPCE.

A noter toutefois les cas particuliers des juridictions où sont établies des entités dont la réglementation fiscale locale prévoit le paiement auprès de l'administration fiscale de l'éventuelle top-up tax due au titre de cette juridiction. Dans un tel cas, l'entité pourrait être amenée à acquitter, et donc comptabiliser, l'imposition complémentaire au titre de cette juridiction (législation fiscale toujours en cours d'adoption).

La Caisse d'Epargne Grand est Europe est membre du groupe d'intégration fiscale constitué par BPCE.

L'impôt sur les sociétés acquitté auprès de la tête de groupe, ventilé entre le résultat courant et le résultat exceptionnel, s'analyse ainsi :

(En milliers d'Euros)	Exercice 2024		
	25 %	19 %	15 %
Bases imposables aux taux de			
Au titre du résultat courant	90 716	0	0
Au titre du résultat exceptionnel	0	0	0
Imputation des déficits	0	0	0
Bases imposables	90 716	0	0
Impôt correspondant	-22 679	0	0
+ Contributions 3,3 %	-723	0	0
- Déductions au titre des crédits d'impôts*	1 207	0	0
Impôt comptabilisé	-22 195	0	0
Provisions pour retour aux bénéfices des filiales	-49	0	0
Impôt constaté d'avance	551	0	0
Reliquat IS	-5 931	0	0
IS à recevoir des filiales intégrées	338	0	0
Provisions pour impôts	6 150	0	0
Total	-21 136	0	0
(*) La créance liée au crédit d'impôt PTZ imputée dans le cadre de la liquidation s'élève à 10 066 milliers d'euros.			

3.13. Répartition de l'activité. — La Caisse d'Epargne Grand Est Europe exerçant l'essentiel de ses activités dans un seul secteur opérationnel, la production de tableaux détaillés n'est pas nécessaire.

Note 4. – Informations sur le bilan.

Sauf information contraire, les notes explicatives sur les postes du bilan sont présentées nettes d'amortissements et de dépréciations.

Certaines informations relatives au risque de crédit requises par le règlement n° 2014-07 de l'Autorité des normes comptables (ANC) sont présentées dans le rapport de gestion des risques.

4.1. Opérations interbancaires.**Principes comptables.**

Les créances sur les établissements de crédit recouvrent l'ensemble des créances détenues au titre d'opérations bancaires à l'exception de celles matérialisées par un titre. Elles comprennent les valeurs reçues en pension, quel que soit le support, et les créances se rapportant à des pensions livrées sur titres. Elles sont ventilées entre créances à vue et créances à terme. Les créances sur les établissements de crédit sont inscrites au bilan à leur valeur nominale ou à leur coût d'acquisition pour les rachats de créances, augmentés des intérêts courus non échus et nets des dépréciations constituées au titre du risque de crédit.

Les dettes envers les établissements de crédit sont présentées selon leur durée initiale (à vue ou à terme) et les dettes envers la clientèle sont présentées selon leur nature (comptes d'épargne à régime spécial et autres dépôts de la clientèle). Sont incluses, en fonction de leur contrepartie, les opérations de pension matérialisées par des titres ou des valeurs. Les intérêts courus sont enregistrés en dettes rattachées.

Les garanties reçues sont enregistrées en comptabilité en hors bilan. Elles font l'objet de réévaluations périodiques. La valeur comptable de l'ensemble des garanties prises sur un même crédit est limitée à l'encours de ce crédit.

Créances restructurées. — Les créances restructurées au sens du règlement n° 2014-07 de l'Autorité des normes comptables (ANC) sont des créances douteuses qui font l'objet d'une modification des caractéristiques initiales (durée, taux d'intérêt) des contrats afin de permettre aux contreparties de rembourser les encours dus.

Lors de la restructuration, le prêt fait l'objet d'une décote d'un montant égal à l'écart entre l'actualisation des flux contractuels initialement attendus et l'actualisation des flux futurs attendus de capital et d'intérêts issus de la restructuration. Le taux d'actualisation est le taux d'intérêt effectif d'origine pour les prêts à taux fixe ou le dernier taux effectif avant la date de restructuration pour les prêts à taux variable. Le taux effectif correspond au taux contractuel. Cette décote est inscrite, au résultat, en coût du risque et, au bilan, en diminution de l'encours correspondant. Elle est rapportée au compte de résultat, dans la marge d'intérêt, selon un mode actuariel sur la durée du prêt.

Une créance restructurée peut-être reclassée en encours sains lorsque les nouvelles échéances sont respectées. Lorsque la créance ayant fait l'objet d'une première restructuration présente à nouveau une échéance impayée, quelles qu'aient été les conditions de la restructuration, la créance est déclassée en créance douteuse.

Créances douteuses. — Les créances douteuses sont constituées de l'ensemble des encours échus et non échus, garantis ou non, dus par les débiteurs dont un concours au moins présente un risque de crédit avéré, identifié de manière individuelle. Un risque est avéré dès lors qu'il est probable que l'établissement ne percevra pas tout ou partie des sommes dues au titre des engagements souscrits par la contrepartie, nonobstant l'existence de garantie ou de caution.

Nonobstant le règlement n° 2014-07 de l'Autorité des normes comptables (ANC), l'identification en encours douteux est effectuée notamment en cas de créances impayées depuis plus de trois mois consécutifs au moins en harmonisation avec les événements de défaut définis à l'article 178 du règlement européen n° 575/2013 du 26 juin 2013 relatif aux exigences prudentielles applicables aux établissements de crédit et les orientations de l'EBA (EBA/GL/2016/07) sur l'application de la définition du défaut et le règlement délégué 2018/1845 de la Banque Centrale Européenne relatif au seuil d'évaluation de l'importance des arriérés sur des obligations de crédit, applicable au plus tard au 31 décembre 2020. La définition des encours en défaut est ainsi précisée par l'introduction d'un seuil relatif et d'un seuil absolu à appliquer aux arriérés de paiement pour identifier les situations de défaut, la clarification des critères de retour en encours sains avec l'imposition d'une période probatoire et l'introduction de critères explicites pour le classement en défaut des crédits restructurés.

Un encours douteux compromis est un encours douteux dont les perspectives de recouvrement sont fortement dégradées et pour lequel un passage en perte à terme est envisagé. Les créances échues de leur terme, les contrats de crédit-bail résiliés, les concours à durée indéterminée dont la clôture a été notifiée sont présumés devoir être inscrits en douteux compromis. L'existence de garanties couvrant la quasi-totalité des risques et les conditions d'évolution de la créance douteuse doivent être prises en considération pour qualifier un encours douteux de compromis et pour quantifier la dépréciation. Un an après sa classification en encours douteux, un encours douteux est présumé être compromis sauf si le passage en perte à terme n'est pas envisagé. Le classement d'un encours douteux en douteux compromis n'entraîne pas le classement par « contagion » dans cette dernière catégorie des autres encours et engagements douteux relatifs à la contrepartie concernée.

Les intérêts courus et ou échus non perçus sur créances douteuses sont comptabilisés en produits d'exploitation bancaire et dépréciés à due concurrence. Lorsque la créance est qualifiée de compromise, les intérêts courus non encaissés ne sont plus comptabilisés.

Plus généralement, les créances douteuses sont réinscrites en encours sains quand les règlements reprennent de façon régulière pour les montants correspondant aux échéances contractuelles, et lorsque la contrepartie ne présente plus de risque de défaillance.

Opérations de pension. — Les opérations de pension livrée sont comptabilisées conformément aux dispositions du règlement n° 2014-07 de l'Autorité des normes comptables (ANC) complété par l'instruction n° 94-07 modifiée de la Commission bancaire.

Les éléments d'actif mis en pension sont maintenus au bilan du cédant, qui enregistre au passif le montant encaissé, représentatif de sa dette à l'égard du cessionnaire. Le cessionnaire enregistre à l'actif le montant versé représentatif de sa créance à l'égard du cédant. Lors des arrêts comptables, les actifs mis en pension, ainsi que la dette à l'égard du cessionnaire ou la créance sur le cédant, sont évalués selon les règles propres à chacune de ces opérations.

Dépréciation. — Les créances, dont le recouvrement est devenu incertain, donnent lieu à la constitution de dépréciations, inscrites en déduction de l'actif, destinées à couvrir le risque de perte. Les dépréciations sont calculées créance par créance en tenant compte de la valeur actuelle des garanties reçues. Elles sont déterminées selon une fréquence au moins trimestrielle et sur la base de l'analyse du risque et des garanties disponibles. Les dépréciations couvrent au minimum les intérêts non encaissés sur encours douteux.

Les dépréciations pour pertes probables avérées couvrent l'ensemble des pertes prévisionnelles, calculées par différence entre les capitaux restant dus et les flux prévisionnels actualisés selon le taux effectif. Les flux prévisionnels sont déterminés selon les catégories de créances sur la base d'historiques de pertes et/ou à dire d'expert puis sont positionnés dans le temps sur la base d'échéanciers déterminés selon des historiques de recouvrement.

Les dotations et les reprises de dépréciation constatées pour risque de non-recouvrement sont enregistrées en « Coût du risque » à l'exception des dépréciations relatives aux intérêts sur créances douteuses présentées, comme les intérêts ainsi dépréciés, en « Intérêts et produits assimilés ».

La reprise de la dépréciation liée au seul passage du temps est enregistrée en « Coût du risque ».

Quand le risque de crédit est identifié, sur des encours non douteux mais présentant une augmentation significative du risque de crédit depuis leur comptabilisation initiale, il est évalué sur la base des pertes de crédit attendues sur leurs durées de vie résiduelles. Ce risque de crédit est constaté sous forme de provision au passif. Depuis le 1^{er} janvier 2018, les modalités d'évaluation de ces encours non douteux sont ainsi alignées avec celles de la norme IFRS 9 de Statut 2 (S2) retenue pour les comptes consolidés.

Les créances irrécouvrables sont inscrites en pertes et les dépréciations correspondantes font l'objet d'une reprise.

(En milliers d'Euros)	31/12/2024	31/12/2023
Comptes ordinaires	583 807	960 804
Comptes et prêts au jour le jour	0	0
Valeurs et titres reçus en pension au jour le jour	0	0
Valeurs non imputées	3	0
Créances à vue	583 810	960 804
Comptes et prêts à terme	3 711 850	3 730 642
Prêts subordonnés et participatifs	0	0
Valeurs et titres reçus en pension à terme	0	0
Créances à terme	3 711 850	3 730 642
Créances rattachées	3 313	5 565
Créances douteuses	1	1
Dont créances douteuses compromises	0	0
Dépréciations des créances interbancaires	0	0
Dont dépréciation sur créances douteuses compromises	0	0
Total	4 298 974	4 697 012

Les créances sur opérations avec le réseau se décomposent en 585 214 milliers d'euros à vue et 3 696 987 milliers d'euros à terme.

La centralisation à la Caisse des dépôts et consignations de la collecte du Livret A et du LDD représente 5 647 204 milliers d'euros au 31 décembre 2024 contre 5 314 474 milliers d'euros au 31 décembre 2023, qui sont présentés en déduction du passif en note 4.2.

(En milliers d'Euros)	31/12/2024	31/12/2023
Comptes ordinaires créditeurs	13 125	22 347
Comptes et emprunts au jour le jour	0	0
Valeurs et titres donnés en pension au jour le jour	0	0
Autres sommes dues	4 956	6 361
Dettes rattachées à vue	40	74
Dettes à vue	18 121	28 782
Comptes et emprunts à terme	10 104 316	10 032 709
Valeurs et titres donnés en pension à terme	97 060	130 348
Dettes rattachées à terme	83 634	65 141
Dettes à terme	10 285 010	10 228 198
Total	10 303 131	10 256 980

Les dettes sur opérations avec le réseau se décomposent en 2 788 milliers d'euros à vue et 7 882 622 milliers d'euros à terme.

4.2. Opérations avec la clientèle.

4.2.1. Opérations avec la clientèle.

Principes comptables

Les créances sur la clientèle comprennent les concours distribués aux agents économiques autres que les établissements de crédit, à l'exception de ceux matérialisés par un titre, les valeurs reçues en pension et les créances se rapportant à des pensions livrées sur titres. Elles sont ventilées en créances commerciales, comptes ordinaires débiteurs et autres concours à la clientèle. Les crédits à la clientèle émis sont inscrits au bilan à leur valeur nominale ou à leur coût d'acquisition pour les rachats de créances, augmentés des intérêts courus non échus et nets des dépréciations constituées au titre du risque de crédit. Les commissions et coûts marginaux de transaction qui font l'objet d'un étalement sont intégrés à l'en cours de crédit concerné.

Les garanties reçues sont enregistrées en comptabilité en hors bilan. Elles font l'objet de réévaluations périodiques. La valeur comptable de l'ensemble des garanties prises sur un même crédit est limitée à l'en cours de ce crédit.

Prêts garantis par l'Etat. — Le prêt garanti par l'Etat (PGE) est un dispositif de soutien mis en place en application de l'article 6 de la loi n°2020-289 du 23 mars 2020 de finances rectificative pour 2020 et de l'arrêté du Ministre de l'Economie et des Finances du 23 mars 2020 accordant la garantie de l'Etat aux établissements de crédit et sociétés de financement à partir du 16 mars 2020 afin de répondre aux besoins de trésorerie des sociétés impactées par la crise sanitaire Covid-19. Le dispositif a été prolongé jusqu'au 30 juin 2022 par la loi n° 2021-1900 du 30 décembre 2021 de finances pour 2022. Le PGE doit répondre aux critères d'éligibilité communs à tous les établissements distribuant ce prêt définis par la loi.

Le PGE est un prêt de trésorerie d'une durée d'un an qui comporte un différé d'amortissement sur cette durée. Les sociétés bénéficiaires pourront décider, à l'issue de la première année, d'amortir le PGE sur une durée d'une à cinq années supplémentaires ou de commencer l'amortissement du capital seulement à partir de la deuxième année de la période d'amortissement en ne réglant que les intérêts et le coût de la garantie de l'Etat.

Pour les sociétés éligibles, le montant du PGE est plafonné, dans le cas général (hors entreprises innovantes et de création récente, et hors PGE Saison pour notre clientèle de Tourisme / Hôtellerie / Restauration par exemple), à 25 % du chiffre d'affaires de la société. Le PGE bénéficie d'une garantie de l'Etat à hauteur de 70 à 90 % selon la taille de l'entreprise, les banques conservant ainsi la part du risque résiduel. La garantie de l'Etat couvre un pourcentage du montant restant dû de la créance (capital, intérêts et accessoires) jusqu'à la échéance de son terme. La garantie de l'Etat pourra être appelée avant la échéance du terme en présence d'un événement de crédit.

La pénalité de remboursement anticipé est fixée au contrat et de manière raisonnable (2 % du capital restant dû pendant la période initiale du prêt, de 3 à 6 % du capital restant dû pendant la période d'amortissement du prêt). Les conditions de prorogation ne sont pas fixées par anticipation mais établies deux à trois mois avant l'échéance de l'option de prorogation, en fonction des conditions de marché.

Les PGE ne peuvent pas être couverts par une autre sûreté ou garantie que celle de l'Etat sauf lorsqu'ils sont octroyés dans le cadre d'un arrêté du Ministre de l'Economie et des Finances. Il est admis que le professionnel ou le dirigeant puisse demander ou se voir proposer, la souscription d'une assurance décès mais pas se la faire imposer.

Concernant la garantie de l'Etat, elle est considérée comme faisant partie intégrante des termes du contrat et est prise en compte dans le calcul des dépréciations pour pertes de crédit attendues. La commission de garantie payée à l'octroi du crédit à l'Etat est comptabilisée en résultat de manière étalée sur la durée initiale du PGE selon la méthode du Taux d'Intérêt Effectif (TIE). L'impact est présenté au sein de la marge nette d'intérêt.

Le PGE Résilience, ouvert au 6 avril 2022, est un complément de PGE pour les entreprises impactées par les conséquences du conflit en Ukraine. Le plafond autorisé est de 15% du chiffre d'affaires (CA) moyen des trois derniers exercices comptables. Hormis pour son montant, soumis au nouveau plafond de 15% du CA, ce PGE complémentaire Résilience prend la même forme que les PGE instaurés au début de la crise sanitaire : même durée maximale (jusqu'à 6 ans), même période minimale de franchise de remboursement (12 mois), même quotité garantie et prime de garantie. Ce PGE Résilience est entièrement cumulable avec

le ou les PGE éventuellement obtenu(s) ou à obtenir initialement jusqu'au 30 juin 2022. Ce dispositif a été prolongé jusqu'au 31 décembre 2023 dans le cadre de la loi de finances rectificative pour 2023.

Créances restructurées. — Les créances restructurées au sens du règlement n° 2014-07 de l'Autorité des normes comptables (ANC) sont des créances douteuses qui font l'objet d'une modification des caractéristiques initiales (durée, taux d'intérêt) des contrats afin de permettre aux contreparties de rembourser les encours dus.

Lors de la restructuration, le prêt fait l'objet d'une décote d'un montant égal à l'écart entre l'actualisation des flux contractuels initialement attendus et l'actualisation des flux futurs attendus de capital et d'intérêts issus de la restructuration. Le taux d'actualisation est le taux d'intérêt effectif d'origine pour les prêts à taux fixe ou le dernier taux effectif avant la date de restructuration pour les prêts à taux variable. Le taux effectif correspond au taux contractuel. Cette décote est inscrite, au résultat, en coût du risque et, au bilan, en diminution de l'encours correspondant. Elle est rapportée au compte de résultat, dans la marge d'intérêt, selon un mode actuariel sur la durée du prêt.

Une créance restructurée peut-être reclassée en encours sains lorsque les nouvelles échéances sont respectées. Lorsque la créance ayant fait l'objet d'une première restructuration présente à nouveau une échéance impayée, quelles qu'aient été les conditions de la restructuration, la créance est déclassée en créance douteuse.

Créances douteuses. — Les créances douteuses sont constituées de l'ensemble des encours échus et non échus, garantis ou non, dus par les débiteurs dont un concours au moins présente un risque de crédit avéré, identifié de manière individuelle. Un risque est avéré dès lors qu'il est probable que l'établissement ne percevra pas tout ou partie des sommes dues au titre des engagements souscrits par la contrepartie, nonobstant l'existence de garantie ou de caution.

Nonobstant le règlement n° 2014-07 de l'Autorité des normes comptables (ANC), l'identification en encours douteux est effectuée notamment en cas de créances impayées depuis plus de trois mois consécutifs au moins en harmonisation avec les événements de défaut définis à l'article 178 du règlement européen n° 575/2013 du 26 juin 2013 relatif aux exigences prudentielles applicables aux établissements de crédit et les orientations de l'EBA (EBA/GL/2016/07) sur l'application de la définition du défaut et le règlement délégué 2018/1845 de la Banque Centrale Européenne relatif au seuil d'évaluation de l'importance des arriérés sur des obligations de crédit, applicable au plus tard au 31 décembre 2020. La définition des encours en défaut est ainsi précisée par l'introduction d'un seuil relatif et d'un seuil absolu à appliquer aux arriérés de paiement pour identifier les situations de défaut, la clarification des critères de retour en encours sains avec l'imposition d'une période probatoire et l'introduction de critères explicites pour le classement en défaut des crédits restructurés.

Un encours douteux compromis est un encours douteux dont les perspectives de recouvrement sont fortement dégradées et pour lequel un passage en perte à terme est envisagé. Les créances déchues de leur terme, les contrats de crédit-bail résiliés, les concours à durée indéterminée dont la clôture a été notifiée sont présumés devoir être inscrits en douteux compromis. L'existence de garanties couvrant la quasi-totalité des risques et les conditions d'évolution de la créance douteuse doivent être prises en considération pour qualifier un encours douteux de compromis et pour quantifier la dépréciation. Un an après sa classification en encours douteux, un encours douteux est présumé être compromis sauf si le passage en perte à terme n'est pas envisagé. Le classement d'un encours douteux en douteux compromis n'entraîne pas le classement par « contagion » dans cette dernière catégorie des autres encours et engagements douteux relatifs à la contrepartie concernée.

Les intérêts courus et ou échus non perçus sur créances douteuses sont comptabilisés en produits d'exploitation bancaire et dépréciés à due concurrence. Lorsque la créance est qualifiée de compromise, les intérêts courus non encaissés ne sont plus comptabilisés.

Plus généralement, les créances douteuses sont réinscrites en encours sains quand les règlements reprennent de façon régulière pour les montants correspondant aux échéances contractuelles, et lorsque la contrepartie ne présente plus de risque de défaillance.

Opérations de pension. — Les opérations de pension livrée sont comptabilisées conformément aux dispositions du règlement n° 2014-07 de l'Autorité des normes comptables (ANC) complété par l'instruction n° 94-07 modifiée de la Commission bancaire.

Les éléments d'actif mis en pension sont maintenus au bilan du cédant, qui enregistre au passif le montant encaissé, représentatif de sa dette à l'égard du cessionnaire. Le cessionnaire enregistre à l'actif le montant versé représentatif de sa créance à l'égard du cédant. Lors des arrêts comptables, les actifs mis en pension, ainsi que la dette à l'égard du cessionnaire ou la créance sur le cédant, sont évalués selon les règles propres à chacune de ces opérations.

Dépréciation. — Les créances, dont le recouvrement est devenu incertain, donnent lieu à la constitution de dépréciations, inscrites en déduction de l'actif, destinées à couvrir le risque de perte. Les dépréciations sont calculées créance par créance en tenant compte de la valeur actuelle des garanties reçues et des coûts de prise de possession et de vente des biens affectés en garantie. Elles sont déterminées selon une fréquence au moins trimestrielle et sur la base de l'analyse du risque et des garanties disponibles. Les dépréciations couvrent au minimum les intérêts non encaissés sur encours douteux.

Les dépréciations pour pertes probables avérées couvrent l'ensemble des pertes provisionnelles, calculées par différence entre les capitaux restant dus et les flux provisionnels actualisés selon le taux effectif. Les flux provisionnels sont déterminés selon les catégories de créances sur la base d'historiques de pertes et/ou à dire d'expert puis sont positionnés dans le temps sur la base d'échéanciers déterminés selon des historiques de recouvrement.

Les dotations et les reprises de dépréciation constatées pour risque de non-recouvrement sont enregistrées en « Coût du risque » à l'exception des dépréciations relatives aux intérêts sur créances douteuses présentées, comme les intérêts ainsi dépréciés, en « Intérêts et produits assimilés ».

La reprise de la dépréciation liée au seul passage du temps est enregistrée en « Coût du risque ».

Quand le risque de crédit est identifié, sur des encours non douteux mais présentant une augmentation significative du risque de crédit depuis leur comptabilisation initiale, il est évalué sur la base des pertes de crédit attendues sur leurs durées de vie résiduelles. Ce risque de crédit est constaté sous forme de provision au passif. Depuis le 1^{er} janvier 2018, les modalités d'évaluation de ces encours non douteux sont ainsi alignées avec celles de la norme IFRS 9 de Statut 2 (S2) retenue pour les comptes consolidés. Les pertes de crédit attendues sont définies comme étant une estimation des pertes de crédit (c'est à dire la valeur actuelle des déficits de trésorerie) pondérées par la probabilité d'occurrence de ces pertes au cours de la durée de vie attendue des instruments financiers. Elles sont calculées de manière individuelle, pour chaque exposition.

En pratique, pour les encours classés en Statut 2, les pertes de crédit attendues sont calculées comme le produit de plusieurs paramètres :

- Flux attendus sur la durée de vie de l'instrument financier, actualisés en date de valorisation - ces flux étant déterminés en fonction des caractéristiques du contrat de son taux d'intérêt effectif et, pour les crédits immobiliers, du niveau de remboursement anticipé attendu sur le contrat ;
- Taux de perte en cas de défaut ;
- Probabilités de défaut jusqu'à la maturité du contrat.

Les créances irrécouvrables sont inscrites en pertes et les dépréciations correspondantes font l'objet d'une reprise.

Les paramètres utilisés pour la mesure des pertes de crédit attendues sont ajustés à la conjoncture économique via la définition de trois scénarios économiques définis sur un horizon de trois ans :

- le scénario central utilisé par le groupe est celui validé en septembre 2024. Il correspond aux prévisions du consensus sur les principales variables économiques ayant un impact sur le calcul des pertes de crédit attendues
- un scénario pessimiste, correspondant à une réalisation plus dégradée des variables macro-économiques définies dans le cadre du scénario central ;
- un scénario optimiste, correspondant à une réalisation plus favorable des variables macro-économiques définies dans le cadre du scénario central.

La définition et la revue de ces scénarios suit la même organisation et gouvernance que celle définie pour le processus budgétaire, avec une revue trimestrielle sur la base de propositions de la recherche économique et une validation par le Comité de Direction Générale. Les probabilités d'occurrence des scénarios sont quant à elles revues trimestriellement par le Comité WatchList et Provisions du groupe. Les paramètres ainsi définis permettent l'évaluation des pertes de crédit attendues de l'ensemble des expositions, qu'elles appartiennent à un périmètre homologué en méthode interne ou traité en standard pour le calcul des actifs pondérés en risques.

Pertes de crédit attendues constituées en complément du modèle central :

Des provisions complémentaires ont été comptabilisées par les établissements pour couvrir les risques spécifiques de leurs portefeuilles, en complément des provisions décrites ci-avant et calculées par les outils du Groupe. Pour la Caisse d'Epargne Grand Est Europe, ces provisions concernent à titre principal, les secteurs suivants :

- Professionnels de l'Immobilier
- BTP
- Tourisme, Hôtellerie, et Restauration
- Agro-alimentaire
- Distribution Commerce
- Automobile
- Santé
- Service aux entreprises

(En milliers d'Euros)	31/12/2024	31/12/2023
Comptes ordinaires débiteurs	250 896	255 656
Créances commerciales	23 603	28 043
Crédits à l'exportation	17 959	15 271
Crédits de trésorerie et de consommation	2 431 836	2 626 000
Crédits à l'équipement	5 396 492	5 334 679
Crédits à l'habitat	10 598 496	11 387 039
Autres crédits à la clientèle	219 490	189 031
Valeurs et titres reçus en pension	0	0
Prêts subordonnés	52 809	26 637
Autres	10 400	13 066
Autres concours à la clientèle	18 727 482	19 591 723
Créances rattachées	54 327	52 099
Créances douteuses	506 586	506 846
Dépréciations des créances sur la clientèle	-179 943	-172 845
Total des créances sur la clientèle	19 382 951	20 261 522
<i>Dont créances restructurées</i>	<i>60 156</i>	
<i>Dont créances restructurées reclassées en encours sains</i>	<i>244</i>	

Les créances sur la clientèle éligibles au refinancement de la Banque Centrale se montent à 753 125 milliers d'euros.

Les Prêts Garantis par l'Etat (PGE) s'élèvent à 225 111 milliers d'euros au 31 décembre 2024 contre 366 184 milliers d'euros au 31 décembre 2023.

(En milliers d'Euros)	31/12/2024	31/12/2023
Comptes d'épargne à régime spécial	15 846 726	15 657 310
<i>Livret A</i>	7 357 220	7 105 265
<i>PEL / CEL</i>	3 782 337	4 100 972
<i>Autres comptes d'épargne à régime spécial (*)</i>	4 707 169	4 451 073
Créance sur le fond d'épargne (**)	-5 647 204	-5 314 474
Autres comptes et emprunts auprès de la clientèle (1)	8 781 716	8 726 228
Dépôts de garantie	21 126	17 746
Autres sommes dues	20 114	19 586
Dettes rattachées	-107 948	-115 333
Total des dettes sur la clientèle	18 914 530	18 991 063
(*) <i>Livret jeune, Livret B, Livret de développement durable pour 3 256 457 milliers d'euros</i> <i>LEP pour 1 367 746 milliers d'euros</i> <i>PEP pour 7 699 milliers d'euros</i> <i>PEA et SLR pour 75 267 milliers d'euros.</i> (**) <i>Conformément au règlement ANC n° 2020-10, la créance de centralisation auprès du fonds d'épargne de la Caisse des dépôts et consignations est présentée en déduction des comptes d'épargne à régime spécial au passif.</i>		

(1) Détail des comptes et emprunts auprès de la clientèle :

(En milliers d'Euros)	31/12/2024			31/12/2023		
	À vue	À terme	Total	À vue	À terme	Total
Comptes ordinaires créditeurs	6 142 690	0	6 142 690	6 438 359	0	6 438 359
Emprunts auprès de la clientèle financière	0	371 332	371 332	0	227 353	227 353
Valeurs et titres donnés en pension livrée	0	0	0	0	0	0
Autres comptes et emprunts	0	2 267 694	2 267 694	0	2 060 516	2 060 516
Total	6 142 690	2 639 026	8 781 716	6 438 359	2 287 869	8 726 228

4.2.2. Répartition des encours de crédit par agent économique :

(En milliers d'Euros)	Créances saines	Créances douteuses		Dont créances douteuses compromises	
	Brut	Brut	Dépréciation individuelle	Brut	Dépréciation individuelle
Sociétés non financières	6 182 822	287 101	-114 999	167 045	-76 743
Entrepreneurs individuels	591 539	14 203	-5 229	5 915	-2 717
Particuliers	10 341 105	158 787	-48 280	40 214	-18 475
Administrations privées	257 856	26 514	-4 589	20 727	-9 522
Administrations publiques et sécurité sociale	1 478 886	6 849	-187	591	-271
Autres	204 100	13 133	-6 659	11 774	-5 409
Total au 31 décembre 2024	19 056 307	506 586	-179 943	246 266	-113 138
Total au 31 décembre 2023	19 927 521	506 846	-172 845	192 459	-96 478

4.3. Effets publics, obligations, actions, autres titres à revenu fixe et variable.

4.3.1. Portefeuille titres.

Principes comptables.

Le terme « titres » recouvre les titres du marché interbancaire, les bons du Trésor et les autres titres de créances négociables, les obligations et les autres valeurs mobilières dites à revenu fixe (c'est-à-dire à rendement non aléatoire), les actions et les autres titres à revenu variable.

Les opérations sur titres sont régies au plan comptable par le règlement n° 2014-07 de l'Autorité des normes comptables (ANC) qui définit les règles générales de comptabilisation et de valorisation des titres ainsi que les règles relatives à des opérations particulières de cession comme les cessions temporaires de titres.

Les titres sont classés dans les catégories suivantes : titres de participation et parts dans les entreprises liées, autres titres détenus à long terme, titres d'investissement, titres de l'activité de portefeuille, titres de placement et titres de transaction.

Pour les titres de transaction, de placement, d'investissement ainsi que de l'activité de portefeuille, les risques de défaillance avérés de la contrepartie dont les impacts peuvent être isolés font l'objet de dépréciations. Les mouvements de dépréciations sont inscrits en coût du risque.

Lors d'une opération de prêt de titres, les titres prêtés cessent de figurer au bilan et une créance représentative de la valeur comptable des titres prêtés est constatée à l'actif.

Lors d'une opération d'emprunt de titres, les titres empruntés sont enregistrés dans la catégorie des titres de transaction en contrepartie d'un passif correspondant à la dette de titres à l'égard du prêteur pour un montant égal au prix de marché des titres empruntés du jour de l'emprunt. Les titres empruntés sont présentés au bilan en déduction de la dette représentative de la valeur des titres empruntés.

Titres de transaction. — Il s'agit des titres acquis ou vendus avec l'intention de les revendre ou de les racheter à court terme. Pour être éligible dans cette catégorie, les titres doivent, à la date de comptabilisation initiale, être négociables sur un marché actif et les prix du marché doivent être accessibles et représentatifs de transactions réelles intervenant régulièrement sur le marché dans des conditions de concurrence normale. Il peut s'agir de titres à revenu fixe ou de titres à revenu variable.

Les titres de transaction sont enregistrés pour leur prix d'acquisition frais exclus, en incluant le cas échéant les intérêts courus. En cas de vente à découvert, la dette est inscrite au passif pour le prix de vente des titres, frais exclus.

A la clôture, ils sont évalués au prix de marché du jour le plus récent : le solde global des différences résultant des variations de cours est porté au compte de résultat. Pour les parts d'OPCVM et de FCP, les valeurs de marché correspondent aux valeurs liquidatives disponibles dans le contexte de marché en vigueur à la date d'arrêté.

Les titres enregistrés parmi les titres de transaction ne peuvent, sauf situations exceptionnelles de marché nécessitant un changement de stratégie ou en cas de disparition d'un marché actif pour les titres à revenu fixe, être transférés vers une autre catégorie comptable, et continuent à suivre les règles de présentation et de valorisation des titres de transaction jusqu'à leur sortie de bilan par cession, remboursement intégral, ou passage en pertes.

Titres de placement. — Sont considérés comme des titres de placement, les titres qui ne sont inscrits dans aucune autre catégorie.

Les titres de placement sont enregistrés pour leur prix d'acquisition frais exclus.

Le cas échéant, pour les titres à revenu fixe, les intérêts courus sont constatés dans des comptes rattachés en contrepartie du compte de résultat au poste « Intérêts et produits assimilés ».

La différence éventuelle entre le prix d'acquisition et la valeur de remboursement (prime ou décote) des titres à revenu fixe est rapportée au compte de résultat sur la durée résiduelle du titre en utilisant la méthode actuarielle.

Les titres de placement sont évalués au plus bas de leur prix d'acquisition ou de leur prix de marché. Pour les parts d'OPCVM et de FCP, les valeurs de marché correspondent aux valeurs liquidatives disponibles dans le contexte de marché en vigueur à la date d'arrêté.

Les moins-values latentes font l'objet d'une dépréciation qui peut être appréciée par ensembles homogènes de titres, sans compensation avec les plus-values constatées sur les autres catégories de titres.

Les gains, provenant des éventuels instruments de couverture, au sens de l'article 2514-1 du règlement n° 2014-07 de l'Autorité des normes comptables (ANC), sont pris en compte pour le calcul des dépréciations. Les plus-values latentes ne sont pas comptabilisées.

Les plus et moins-values de cession réalisées sur les titres de placement, ainsi que les dotations et reprises de dépréciations sont enregistrées dans la rubrique « Gains ou pertes sur opérations des portefeuilles de placement et assimilés ».

Titres d'investissement. — Ce sont des titres à revenu fixe assortis d'une échéance fixe qui ont été acquis ou reclassés de la catégorie « Titres de transaction » ou de la catégorie « Titres de placement » avec l'intention manifeste et la capacité de les détenir jusqu'à l'échéance. Les titres ne doivent pas être soumis à une contrainte existante, juridique ou autre, qui serait susceptible de remettre en cause l'intention de détention jusqu'à l'échéance des titres. Le classement en titres d'investissement ne fait pas obstacle à leur désignation comme éléments couverts contre le risque de taux d'intérêt.

Les titres d'investissement sont enregistrés pour leur prix d'acquisition, frais exclus. Lorsqu'ils proviennent du portefeuille de placement, ils sont inscrits à leur prix d'acquisition et les dépréciations antérieurement constituées sont reprises sur la durée de vie résiduelle des titres concernés.

L'écart entre le prix d'acquisition et la valeur de remboursement des titres, ainsi que les intérêts courus attachés à ces derniers, sont enregistrés selon les mêmes règles que celles applicables aux titres de placement à revenu fixe.

Ils peuvent faire l'objet d'une dépréciation s'il existe une forte probabilité que l'établissement ne conserve pas les titres jusqu'à l'échéance en raison de circonstances nouvelles, ou s'il existe des risques de défaillance de l'émetteur des titres. Les plus-values latentes ne sont pas comptabilisées.

Les titres d'investissement ne peuvent pas, sauf exceptions, faire l'objet de vente ou de transfert dans une autre catégorie de titres.

Les titres de transaction ou de placement à revenu fixe, reclassés vers la catégorie titres d'investissement, dans le cadre de l'illiquidité des marchés, par application des dispositions du règlement n° 2014-07 de l'Autorité des normes comptables (ANC), peuvent toutefois être cédés lorsque le marché sur lequel ils sont échangés redevient actif.

Titres de l'activité de portefeuille. — L'activité de portefeuille consiste à investir avec pour objectif d'en retirer un gain en capital à moyen terme, sans intention d'investir durablement dans le développement du fonds de commerce de l'entreprise émettrice, ni de participer activement à sa gestion opérationnelle. Il ne peut s'agir en principe que de titres à revenu variable. Cette activité doit être exercée de manière significative et permanente dans un cadre structuré procurant une rentabilité récurrente provenant principalement des plus-values de cession réalisées.

Les titres de l'activité de portefeuille sont enregistrés pour leur prix d'acquisition, frais exclus.

A la clôture de l'exercice, ils figurent au bilan au plus bas de leur coût historique ou de leur valeur d'utilité. Les moins-values latentes font obligatoirement l'objet d'une dépréciation sans compensation avec les plus-values latentes. Les plus-values latentes ne sont pas comptabilisées.

Les titres enregistrés parmi les titres de l'activité de portefeuille ne peuvent être transférés vers une autre catégorie comptable.

(En milliers d'Euros)	31/12/2024					31/12/2023				
	Transaction	Placement	Investissement	TAP	Total	Transaction	Placement	Investissement	TAP	Total
Valeurs brutes	0	854 280	21 092	0	875 372	0	609 197	21 084	0	630 281
Créances rattachées	0	5 759	254	0	6 013	0	4 276	254	0	4 530
Dépréciations	0	-41 826	0	0	-41 826	0	-13 428	0	0	-13 428
Effets publics et valeurs assimilées	0	818 213	21 346	0	839 559	0	600 045	21 338	0	621 383
Valeurs brutes	0	716 263	5 621 143	0	6 337 406	0	711 696	4 582 808	0	5 294 504
Créances rattachées	0	86 466	1 575	0	88 041	0	57 421	1 321	0	58 742
Dépréciations	0	-9 530	-1 924	0	-11 454	0	-6 189	-2 098	0	-8 287
Obligations et autres titres à revenu fixe	0	793 199	5 620 794	0	6 413 993	0	762 928	4 582 031	0	5 344 959
Montants bruts	0	3 131	0	48 635	51 766	0	17 085	0	43 605	60 690
Créances rattachées	0	0	0	0	0	0	0	0	0	0
Dépréciations	0	-102	0	-9 522	-9 624	0	-85	0	-7 889	-7 974
Actions et autres titres à revenu variable	0	3 029	0	39 113	42 142	0	17 000	0	35 716	52 716
Total	0	1 614 441	5 642 140	39 113	7 295 694	0	1 379 973	4 603 369	35 716	6 019 058

Conformément au règlement ANC n°2020-10, au 31 décembre 2024, la valeur des titres de transaction présentés, au bilan, en déduction des dettes sur titres empruntés est de 288 052 milliers d'euros contre 173 449 milliers au 31 décembre 2023. Ce montant se décompose en 288 052 milliers d'euros pour les effets publics et valeurs assimilées contre 173 449 milliers au 31 décembre 2023.

Le poste « obligations et autres titres à revenu fixe » des titres d'investissement, comprend les titres résultant de la participation de l'établissement aux opérations de titrisation du Groupe BPCE émis antérieurement à 2019. Depuis 2019, les titres résultant de la participation de l'établissement aux opérations de titrisation du Groupe BPCE sont comptabilisés conformément à l'Art 2422-4 du règlement 2014-07 en titres de placement.

Pour les effets publics et valeurs assimilées, le montant des créances représentatives des titres prêtés s'élève à 845 372 milliers d'euros.

La valeur de marché des titres d'investissement s'élève à 278 milliers d'euros.

Les plus et moins-values latentes sur les titres de l'activité de portefeuille s'élèvent respectivement à 3 535 et 9 522 milliers d'euros.

— Effets publics, obligations et autres titres à revenu fixe :

(En milliers d'Euros)	31/12/2024				31/12/2023			
	Transaction	Placement	Investissement	Total	Transaction	Placement	Investissement	Total
Titres cotés	0	154 158	49 194	203 352	0	184 505	47 141	231 647
Titres non cotés	0	91 563	520 671	612 234	0	42 526	467 695	510 221
Titres prêtés	0	1 273 466	5 067 470	6 340 936	0	1 074 245	4 084 156	5 158 401
Titres empruntés	0	0	0	0	0	0	0	0
Créances douteuses	0	0	2 976	2 976	0	0	2 802	2 802
Créances rattachées	0	92 225	1 829	94 054	0	61 697	1 575	63 272
Total	0	1 611 412	5 642 140	7 253 552	0	1 362 973	4 603 369	5 966 342
<i>Dont titres subordonnés</i>	<i>0</i>	<i>81 963</i>	<i>520 671</i>	<i>602 634</i>	<i>0</i>	<i>32 926</i>	<i>467 695</i>	<i>500 621</i>

4 883 878 milliers d'euros d'obligations seniors souscrites dans le cadre des opérations de titrisation ont été prêtées à BPCE SA dans le cadre de la gestion centrale de la trésorerie du groupe BPCE (contre 4 056 272 milliers au 31 décembre 2023).

Les moins-values latentes faisant l'objet d'une dépréciation sur les titres de placement s'élèvent à 51 458 milliers d'euros au 31 décembre 2024 contre 19 702 milliers d'euros au 31 décembre 2023.

Les plus-values latentes sur les titres de placement s'élèvent à 60 365 milliers d'euros au 31 décembre 2024 contre 29 540 milliers d'euros au 31 décembre 2023.

Les plus-values latentes sur les titres d'investissement s'élèvent à 278 milliers d'euros au 31 décembre 2024. Au 31 décembre 2023, les plus-values latentes sur les titres d'investissement s'élevaient à 367 milliers d'euros.

Les moins-values latentes sur les titres d'investissement s'élèvent à 0 milliers d'euros au 31 décembre 2024 contre 2 milliers d'euros au 31 décembre 2023. Par ailleurs, le montant des dépréciations des titres d'investissement au titre du risque de contrepartie s'élève à 1 924 milliers d'euros au 31 décembre 2024 contre 2 098 milliers d'euros au 31 décembre 2023.

La part des obligations et autres titres à revenu fixe émis par des organismes publics s'élève à 875 372 milliers d'euros au 31 décembre 2024 contre 646 066 milliers d'euros au 31 décembre 2023.

— Actions et autres titres à revenu variable :

(En milliers d'Euros)	31/12/2024				31/12/2023			
	Transaction	Placement	TAP	Total	Transaction	Placement	TAP	Total
Titres cotés	0	3 029	0	3 029	0	17 000	0	17 000
Titres non cotés	0	0	39 113	39 113	0	0	35 716	35 716
Créances rattachées	0	0	0	0	0	0	0	0
Total	0	3 029	39 113	42 142	0	17 000	37 716	52 716

Parmi les actions et autres titres à revenu variable sont enregistrés 3 130 milliers d'euros d'OPCVM dont 3 130 milliers d'euros d'OPCVM de capitalisation au 31 décembre 2024 (contre 17 000 milliers d'euros d'OPCVM dont 17 000 milliers d'euros d'OPCVM de capitalisation au 31 décembre 2023).

Pour les titres de placement, les moins-values latentes faisant l'objet d'une dépréciation s'élèvent à 102 milliers d'euros au 31 décembre 2024 contre 85 milliers d'euros au 31 décembre 2023.

Les plus-values latentes sur les titres de placement s'élèvent à 83 milliers d'euros au 31 décembre 2024 contre 77 milliers au 31 décembre 2023.

Pour les titres de l'activité de portefeuille, les moins-values latentes s'élèvent à 3 535 milliers d'euros au 31 décembre 2024 contre 3 399 milliers d'euros au 31 décembre 2023 et les plus-values latentes s'élèvent à 9 522 milliers d'euros au 31 décembre 2024 contre 7 889 milliers d'euros au 31 décembre 2023.

4.3.2. Evolution des titres d'investissement :

(En milliers d'Euros)	01/01/2024	Achats	Cessions	Remboursements	Transfert de catégorie	Conversion	Décotes / surcotes	Autres variations	31/12/2024
Effets publics	21 338	0	0	0	0	0	8	0	21 346
Obligations et autres titres à revenu fixe	4 582 031	1 519 614	0	-481 280	0	0	0	429	5 620 794
Total	4 603 369	1 519 614	0	-481 280	0	0	0	429	5 642 140

Les achats de titres d'investissement s'expliquent principalement par la participation de 1 350 932 milliers d'euros aux opérations de titrisation de 2024 décrite en note 3.1 et par le rechargement (remboursement, réémission d'opérations de titrisation précédentes).

4.3.3. Reclassements d'actifs.**Principes comptables.**

Dans un souci d'harmonisation et de cohérence avec les normes IFRS, le règlement n° 2014-07 de l'Autorité des normes comptables (ANC) reprend les dispositions de l'avis n° 2008-19 du 8 décembre 2008 relatif aux transferts de titres hors de la catégorie « Titres de transaction » et hors de la catégorie « Titres de placement ».

Le reclassement hors de la catégorie « Titres de transaction », vers les catégories « Titres d'investissement » et « Titres de placement » est possible dans les deux cas suivants :

- dans des situations exceptionnelles de marché nécessitant un changement de stratégie ;
- lorsque des titres à revenu fixe ne sont plus, postérieurement à leur acquisition, négociables sur un marché actif et si l'établissement a l'intention et la capacité de les détenir dans un avenir prévisible ou jusqu'à leur échéance.

Le transfert de la catégorie « Titres de placement » vers la catégorie « Titres d'investissement » est applicable à la date de transfert dans l'une ou l'autre des conditions suivantes :

- dans des situations exceptionnelles de marché nécessitant un changement de stratégie ;
- lorsque les titres à revenu fixe ne sont plus négociables sur un marché actif.

Le règlement autorise les établissements à céder tout ou partie des titres reclassés dans la catégorie des « titres d'investissement » dès lors que sont vérifiées les deux conditions suivantes :

- le reclassement a été motivé par une situation exceptionnelle nécessitant un changement de stratégie ;
- le marché est redevenu actif pour ces titres.

Par ailleurs, un reclassement du portefeuille de titres de placement vers le portefeuille de titres d'investissement demeure possible sauf exception sur simple changement d'intention, si au jour du transfert, tous les critères du portefeuille d'investissement sont remplis. Dans ce cas, la cession de ces titres n'est autorisée que dans des cas très limités.

La Caisse d'Epargne Grand Est Européen n'a pas opéré de reclassements d'actif.

4.4. Participations, parts dans les entreprises liées, autres titres détenus à long terme.**Principes comptables.**

Titres de participation et parts dans les entreprises liées. — Relèvent de cette catégorie les titres dont la possession durable est estimée utile à l'activité de l'entreprise car elle permet notamment d'exercer une influence notable sur les organes d'administration des sociétés émettrices ou d'en assurer le contrôle.

Les titres de participation et parts dans les entreprises liées sont enregistrés pour leur prix d'acquisition *frais inclus si les montants sont significatifs*.

A la clôture de l'exercice, ils sont individuellement évalués au plus bas de leur valeur d'acquisition ou de leur valeur d'utilité. La valeur d'utilité est appréciée notamment au regard de critères tels que le caractère stratégique, la volonté de soutien ou de conservation, le cours de bourse et des transactions récentes, l'actif net comptable, l'actif net réévalué, des éléments prévisionnels. Les moins-values latentes, calculées par lignes de titres, font l'objet d'une dépréciation sans compensation avec les plus-values latentes constatées. Les plus-values latentes ne sont pas comptabilisées.

Les titres enregistrés parmi les titres de participation et parts dans les entreprises liées ne peuvent être transférés vers une autre catégorie comptable.

Autres titres détenus à long terme. — Ce sont des titres acquis afin de favoriser le développement de relations professionnelles durables en créant un lien privilégié avec l'entreprise émettrice mais sans influence dans la gestion de l'entreprise dont les titres sont détenus en raison du faible pourcentage des droits de vote qu'ils représentent.

Les autres titres détenus à long terme sont enregistrés pour leur prix d'acquisition, frais exclus.

Ils figurent au bilan au plus bas de leur coût historique ou de leur valeur d'utilité. Cette dernière, pour les titres cotés ou non, correspond à ce que l'entreprise accepterait de décaisser pour obtenir ces titres si elle avait à les acquérir compte tenu de son objectif de détention. Les moins-values latentes font obligatoirement l'objet d'une dépréciation. Les plus-values latentes ne sont pas comptabilisées.

Les titres enregistrés parmi les autres titres détenus à long terme ne peuvent être transférés vers une autre catégorie comptable.

4.4.1. Evolution des participations, parts dans les entreprises liées et autres titres détenus à long terme :

(En milliers d'Euros)	31/12/2023	Augmentation	Diminution	Conversion	Autres variations	31/12/2024
Participations et autres titres détenus à long terme	410 634	20 277	-22 365	0	0	408 546
Parts dans les entreprises liées	1 208 619	40 012	0	0	0	1 248 631
Valeurs brutes	1 619 254	60 289	-22 365	0	0	1 657 177
Participations et autres titres à long terme	-6 267	-1 443	1 961	0	0	-5 749
Parts dans les entreprises liées	-10 249	-2 016	8 089	0	0	-4 176
Dépréciations	-16 516	-3 459	10 050	0	0	-9 925
Total	1 602 737	56 830	-12 315	0	0	1 647 252

BPCE Achats a fait l'objet d'une fusion-absorption dans la SAS BPCE Services au cours du 1er semestre 2024. Ces titres ont été décomptabilisés de manière concomitante à la comptabilisation des titres reçus de BPCE Services. Le résultat d'échange d'un montant de 1 milliard d'euros a été constaté en résultat.

Les participations dans les sociétés CED et CED II ont été échangées contre des titres CED III à la valeur comptable.

Les parts de sociétés civiles immobilières présentées en immobilisations financières s'élèvent à 8 074 milliers d'euros au 31 décembre 2024 contre 10 908 milliers d'euros au 31 décembre 2023.

Les autres titres détenus à long terme incluent notamment les certificats d'associés et d'association au fonds de garantie des dépôts (34 733 milliers d'euros) et les titres super subordonnés à durée indéterminée (220 120 milliers d'euros).

Les titres BPCE SA dont la valeur nette comptable au 31 décembre 2024 s'élève à 1 194 054 milliers d'euros figurent dans ce poste. Leur valeur a été déterminée en calculant un actif net réévalué qui intègre la réévaluation des principales filiales de BPCE, les actifs incorporels détenus par BPCE et les charges de structure de l'organe central.

Les principales filiales de BPCE sont valorisées à partir de prévisions pluriannuelles actualisées des flux de dividendes attendus (*Dividend Discount Model*). Les prévisions des flux de dividendes attendus s'appuient sur les plans d'affaires des entités concernées et sur des paramètres techniques de niveau de risque, de taux de marge et de niveau de croissance jugés raisonnables. Des contraintes prudentielles individuelles applicables aux activités concernées ont été prises en considération dans l'exercice de valorisation.

L'actif net réévalué de BPCE intègre les actifs incorporels détenus par BPCE, qui ont fait l'objet d'un exercice pluriannuel de valorisation par un expert indépendant, ainsi que les charges de structure de l'organe central.

Ces valorisations sont fondées sur la notion de valeur d'utilité. En conséquence, elles prennent en compte la situation spécifique de la Caisse d'Epargne Grand Est Europe, l'appartenance de ces participations au Groupe BPCE et leur intégration au sein du mécanisme de solidarité, leur intérêt stratégique pour la Caisse d'Epargne Grand Est Europe et le fait qu'elles sont détenues dans un objectif de long terme.

Ces valorisations reposent sur des paramètres techniques fondés sur une vision de détention et d'appartenance au Groupe à long terme et non sur des paramètres de valorisation à leurs bornes.

Les travaux de valorisation réalisés dans le contexte de l'arrêté des comptes de l'exercice 2024 se sont traduits par la constatation d'une reprise de 8 089 milliers d'euros sur les titres BPCE.

Au 31 décembre 2024, la valeur nette comptable s'élève à 1 194 054 milliers d'euros pour les titres BPCE.

4.4.2. Tableau des filiales et participations.
Les montants sont exprimés en milliers d'euros.

Filiales et participations	Capital31/12/2024	Capitaux propres autres que le capital y compris FRBG le cas échéant 31/12/2024	Quote-part du capital détenue (en %) 31/12/2024	Valeur comptable des titres détenus au 31/12/2024		Prêts et avances consentis par la société et non encore remboursés et TSDI en 2024	Montants des cautions et avals donnés par la société en 2024	CA HT ou PNB du dernier exercice écoulé 31/12/2024	Résultats (bénéfice ou perte du dernier exercice clos) 31/12/2024	Dividendes encaissés par la société au cours de l'exercice en 2024	Observations
				Brute	Nette						
A. Renseignements détaillés sur chaque titre dont la valeur brute excède 1 % du capital de la société astreinte à la publication											
1. Filiales (détenues à + de 50%)											
F1 Foncea	59 285	388	100%	59 285	59 285			2 250	154	370	Chiffres au 31/12/2024
2. Participations (détenues entre 10 et 50%)											
B. Renseignements globaux sur les autres titres dont la valeur brute n'excède pas un 1 % du capital de la société astreinte à la publication											
Filiales françaises (ensemble)				8 670	8 264	0	0			4 934	
Filiales étrangères (ensemble)											
Certificats d'associations				29	29	0	0			0	
Participations dans les sociétés françaises				27 232	24 885	78 416	2 531			589	
Participations dans les sociétés étrangères											
Dont participations dans les sociétés cotées											
C. Renseignements sur titres de l'organe central											
BPCE SA	197 857	18 522 613	4.61%	1 194 054	1 194 054	3 682 463	0	1 068 421	1 455 069	38 768	

4.4.3. Entreprises dont l'établissement est associé indéfiniment responsable :

Dénomination	Siège	Forme juridique
Association finances et pédagogie	5, rue Masseran Paris	Association
Association FNCE	5, rue Masseran Paris	Association
Association parcours confiance grand est Europe	1, avenue du Rhin Strasbourg	Ass. de droit local
BPCE Campus	7, promenade Germaine Sablon Paris	Association
BPCE Services Financiers	110 avenue de France PARIS	GIE
BPCE Solution Clients	7, promenade Germaine Sablon, 75013 Paris	GIE
GIE BPCE Achats	110 avenue de France Paris	GIE
GIE Caisse d'Epargne Garanties Entreprises	5, rue Masseran Paris	GIE
GIE Ecolocale	7, promenade Germaine Sablon, 75013 Paris	GIE
GIE GCE Mobiliz	7, promenade Germaine Sablon, 75013 Paris	GIE
GIE GCE APS	88, avenue de France Paris	GIE
GIE i-Datech	8 Rue René Laennec 67300 Schiltigheim	GIE
BPCE SI	50 Avenue Pierre Mendès France PARIS	SNC
GIE Neuilly Contentieux	20, avenue Georges Pompidou Levallois-Perret	GIE
GIE Syndication du risque	7, promenade Germaine Sablon Paris	GIE
SCI CEFCL	5, parvis des Droits de l'Homme Metz	SCI
SCI Hôtel de Police de Strasbourg	3 rue de Vienne, 75008 Paris	SCI
SCI Lavoisier Ecureuil	2 rue Lavoisier Orleans	SCI
SCI Marcel Paul Ecureuil	15 avenue de la jeunesse 44700 Orvault	SCI
SCI NOYELLES (Dissolution et liquidation en 2024)	11 rue du Fort des Noyelles Seclin	SCI
SCI rue de l'hôtel-de-ville	8 avenue Delcasse Paris	SCI
SCI SAINT JACQUES (Dissolution et liquidation en 2024)	12-14 rue Carnot 51100 Reims	SCI
Savoirs pour réussir Grand Est	1, avenue du Rhin 67000 Strasbourg	Ass. de droit local
SNC Ecureuil 5 rue Masseran	5, rue Masseran PARIS	SNC
SCI Foncière Est Ouest	1 avenue du Rhin 67100 Strasbourg	SCI

4.4.4. Opérations avec les entreprises liées :

(En milliers d'Euros)	31/12/2024			31/12/2023
	Etablissements de crédit	Autres entreprises	Total	Total
Créances	5 687 128	124 618	5 811 746	6 163 865
<i>Dont subordonnées</i>	<i>220 120</i>	<i>0</i>	<i>220 120</i>	<i>223 644</i>
Dettes	7 298 367	1 842	7 300 209	7 751 418
<i>Dont subordonnées</i>	<i>0</i>	<i>0</i>	<i>0</i>	<i>0</i>
Engagements de financement	527	0	527	0
Engagements de garantie	0	151 485	151 485	156 362
Autres engagements donnés	0	0	0	0
Engagements donnés	527	151 485	152 012	156 362
Engagements de financement	93 246	0	93 246	23 685
Engagements de garantie	0	56 362	56 362	65 262
Autres engagements reçus	0	0	0	0
Engagements reçus	93 246	56 362	149 608	88 947

Pour tenir compte du règlement n° 2014-07 de l'Autorité des normes comptables (ANC), inclure également les transactions significatives non conclues aux conditions de marché entre parties liées. En l'absence de ce type d'opérations, préciser « Il n'y a pas de transaction significative conclue à des conditions hors marché avec une partie liée » (Attention : ne pas confondre « parties liées » avec « entreprises liées »).

L'augmentation des opérations avec le réseau en 2024 est liée à l'optimisation de la circulation de liquidité réglementaire au sein du groupe par l'organe central.

4.5. Opérations de crédit-bail et de locations simples.

Principes comptables.

L'avis du Comité d'urgence du CNC n° 2006-C dispose que les immobilisations destinées à une activité de crédit-bail mobilier, immobilier, de location avec option d'achat et de location simple sont enregistrées à l'actif du bilan du bailleur. Pour cette catégorie d'actifs, par dérogation aux règles du PCG sur la comptabilisation des actifs, c'est la notion de propriété juridique qui s'applique et non celle de contrôle. Les immobilisations sont enregistrées pour leur valeur d'entrée et la ventilation des actifs par composants ne s'applique pas chez le bailleur lorsque les charges d'entretien / remplacement incombent contractuellement au crédit preneur. En cas de rupture de contrat, l'approche par composant s'applique de manière prospective.

En application de ce même avis, le crédit bailleur a la possibilité d'amortir les actifs concernés dans ses comptes individuels soit sur la durée du contrat (amortissement financier i.e. égal à la fraction de loyer acquise), soit sur la durée normale d'utilisation du bien (amortissement linéaire / dégressif). Le choix de l'option s'applique à l'ensemble des biens affectés à une même catégorie d'opérations.

En application du règlement n° 2014-07 de l'Autorité des normes comptables (ANC), les commissions et coûts marginaux de transaction qui font l'objet d'un étalement sur la durée du bail sont intégrés à l'en cours concerné.

Les loyers impayés sont identifiés, comptabilisés et provisionnés conformément au règlement n° 2014-07 de l'Autorité des normes comptables (ANC).

Aucune opération de crédit-bail et de location simple n'a été comptabilisée au cours de l'exercice 2024.

4.6. Immobilisations incorporelles et corporelles. — Les règles de comptabilisation des immobilisations sont définies par le règlement n° 2014-03 de l'Autorité des normes comptables (ANC) modifié notamment par le règlement ANC n° 2023-05 du 10 novembre 2023 sur les solutions informatiques.

4.6.1. Immobilisations incorporelles.

Principes comptables :

Une immobilisation incorporelle est un actif non monétaire sans substance physique. Les immobilisations incorporelles sont inscrites pour leur coût d'acquisition qui comprend le prix d'achat et les frais accessoires. Elles sont amorties selon leur durée probable d'utilisation.

Les solutions informatiques acquises sont amorties sur une durée maximum 5 ans.

Les solutions informatiques développées en interne sont amorties sur leur durée d'utilité ne pouvant excéder 15 ans.

Les fonds de commerce ne sont pas amortis mais font l'objet, le cas échéant, de dépréciations.

Les droits au bail sont amortis de manière linéaire, sur la durée de vie résiduelle du bail et font l'objet de dépréciations si nécessaire par rapport à la valeur de marché.

(En milliers d'Euros)	31/12/2023	Augmentation	Diminution	Autres mouvements	31/12/2024
Droits au bail et fonds commerciaux	0	0	0	0	0
Solutions informatiques	2 534	5	0	0	2 539
Autres	187	0	0	0	187
Valeurs brutes	2 721	5	0	0	2 726
Droits au bail et fonds commerciaux	0	0	0	0	0
Solutions informatiques	-2 465	-66	0	0	-2 531
Autres	-164	0	0	0	-164
Dépréciations	0	0	0	0	0
Amortissements et dépréciations	-2 629	-66	0	0	-2 695
Total valeurs nettes	92	-61	0	0	31

4.6.2. Immobilisations corporelles.

Principes comptables.

Une immobilisation corporelle est un actif physique détenu, soit pour être utilisé dans la production ou la fourniture de biens ou de services, soit pour être loué à des tiers, soit à des fins de gestion interne et dont l'entité attend qu'il soit utilisé au-delà de l'exercice en cours.

Les constructions étant des actifs composés de plusieurs éléments ayant des utilisations différentes dès l'origine, chaque élément est comptabilisé séparément à sa valeur d'acquisition et un plan d'amortissement propre à chacun des composants est retenu.

Le montant amortissable est la valeur brute sous déduction de la valeur résiduelle lorsque cette dernière est mesurable, significative et durable. Les principaux composants des constructions sont amortis selon la durée de consommation des avantages économiques attendus, soit en général la durée de vie du bien :

Postes	Durée
Murs, fondations, charpentes et cloisons fixes	20 à 50 ans
Toitures	25 ans
Ascenseurs	15 ans
Installations de chauffage ou de climatisation	10 ans
Eléments de signalétique et façade	5 à 10 ans
Ouvrants (portes et fenêtres)	20 ans
Clôtures	10 ans
Matériel de sécurité	5 à 7 ans
Câblages	10 ans
Autres agencements et installations des constructions	10 ans

Les autres immobilisations corporelles sont inscrites à leur coût d'acquisition, à leur coût de production ou à leur coût réévalué. Le coût des immobilisations libellé en devises est converti en euros au cours du jour de l'opération. Les biens sont amortis selon la durée de consommation des avantages économiques attendus, soit en général la durée de vie du bien.

Le cas échéant, les immobilisations peuvent faire l'objet d'une dépréciation.

Les immeubles de placement constituent des immobilisations hors exploitation et sont comptabilisés suivant la méthode des composants.

(En milliers d'Euros)	31/12/2023	Augmentation	Diminution	Autres mouvements	31/12/2024
Terrains	11 499	120	0	-108	11 511
Constructions	121 726	1 152	-3 206	-2 381	117 291
Parts de SCI	0	0	0	0	0
Autres	198 427	19 130	-7 246	10	210 321
Immobilisations corporelles d'exploitation	331 652	20 402	-10 452	-2 479	339 123
Immobilisations hors exploitation	25 301	58	-6 332	2 479	21 506
Valeurs brutes	356 953	20 460	-16 784	0	360 629
Terrains	0	0	0	0	0
Constructions	-78 719	-3 762	3 166	2 082	-77 233
Parts de SCI	0	0	0	0	0
Autres	-156 738	-10 492	6 779	5	-160 446
Immobilisations corporelles d'exploitation	-235 457	-14 254	9 945	2 087	-237 679
Immobilisations hors exploitation	-18 973	-650	3 921	-2 087	-17 789
Amortissements et dépréciations	-254 430	-14 904	13 866	0	-255 468
Total valeurs nettes	102 523	5 556	-2 918	0	105 161

4.7. Dettes représentées par un titre.

Principes comptables.

Les dettes représentées par un titre sont présentées selon la nature de leur support : bons de caisse, titres du marché interbancaire et titres de créances négociables, titres obligataires et assimilés, à l'exclusion des titres subordonnés qui sont classés sur une ligne spécifique au passif.

Les intérêts courus non échus attachés à ces titres sont portés dans un compte de dettes rattachées en contrepartie du compte de résultat.

Les frais d'émission sont pris en charge dans la totalité de l'exercice ou étalés sur la durée de vie des emprunts correspondants. Les primes d'émission et de remboursement sont étalées sur la durée de la vie de l'emprunt par le biais d'un compte de charges à répartir.

Pour les dettes structurées, en application du principe de prudence, seule la partie certaine de la rémunération ou du principal est comptabilisée. Un gain latent n'est pas enregistré. Une perte latente fait l'objet d'une provision.

(En milliers d'Euros)	31/12/2024	31/12/2023
Bons de caisse et bons d'épargne	2 561	2 955
Titres du marché interbancaire et de créances négociables	108 000	38 200
Emprunts obligataires	0	0
Autres dettes représentées par un titre	0	0
Dettes rattachées	2 327	970
Total	112 888	42 125

Huit Titres du Marché Interbancaire ont été émis au cours de l'exercice 2024 pour une valeur de 108 000 milliers d'euros contre trois titres en 2023 pour une valeur de 38 200 milliers d'euros. Ces titres correspondent à des souscriptions d'emprunts émis par la Caisse de Refinancement de l'Habitat.

Les primes de remboursement ou d'émission restant à amortir s'élèvent à 775 milliers d'euros.

Le solde non amorti correspond à la différence entre le montant initialement reçu et le prix de remboursement des dettes représentées par un titre.

4.8. Autres actifs et autres passifs :

(En milliers d'Euros)	31/12/2024		31/12/2023	
	Actif	Passif	Actif	Passif
Comptes de règlement sur opérations sur titres	139	37 396	0	61 779
Primes sur instruments conditionnels achetés et vendus	0	0	0	0
Dettes sur titres empruntés et autres dettes de titres (*)	0	308	0	150
Créances et dettes sociales et fiscales	41 901	12 384	47 543	14 275
Dépôts de garantie versés et reçus	204 752	885	162 731	568
Autres débiteurs divers, autres créditeurs divers	6 341	582 488	6 166	588 188
Total	253 133	633 461	216 440	664 960

(*) Conformément au règlement ANC n° 2020-10, le montant de la dette sur titres empruntés est diminué de la valeur des titres identiques classés par l'établissement parmi les titres de transaction et à concurrence du montant de la dette. Voir note 4.3.1.

4.9. Comptes de régularisation :

(En milliers d'Euros)	31/12/2024		31/12/2023	
	Actif	Passif	Actif	Passif
Engagements sur devises	0	0	0	0
Gains et pertes différés sur instruments financiers à terme de couverture	0	8 816	0	11 423
Primes et frais d'émission	775	0	273	0
Charges et produits constatés d'avance	22 859	82 026	22 111	70 789
Produits à recevoir/Charges à payer	79 169	231 520	74 616	199 337
Valeurs à l'encaissement	31 647	78 018	68 096	109 194
Autres (1)	69 711	19 196	50 924	10 917
Total	204 161	419 576	216 020	401 660

(1) A l'actif en 2024, la rubrique « Autres » intègre des comptes « Pivot » pour 24 357 milliers d'euros contre 9 813 milliers d'euros en 2023.

4.10. Provisions.

Principes comptables.

Ce poste recouvre les provisions destinées à couvrir des risques et des charges directement liés ou non liés à des opérations bancaires au sens de l'article L311-1 du Code monétaire et financier et des opérations connexes définies à l'article L311-2 de ce même code, nettement précisées quant à leur objet, et dont le montant ou l'échéance ne peuvent être fixés de façon précise. A moins d'être couverte par un texte spécifique ou de relever des opérations bancaires ou connexes, la constitution de telles provisions est subordonnée à l'existence d'une obligation envers un tiers à la clôture et à l'absence de contrepartie équivalente attendue de ce tiers, conformément aux dispositions du règlement n° 2014-03 de l'Autorité des normes comptables (ANC).

Il comprend notamment une provision pour engagements sociaux et une provision pour risques de contrepartie.

Engagements sociaux. — Les avantages versés au personnel sont comptabilisés en application de la recommandation n° 2013-R-02 de l'Autorité des normes comptables. Ils sont classés en 4 catégories :

— **Avantages à court terme :** Les avantages à court terme recouvrent principalement les salaires, congés annuels, intéressement, participation, primes payés dans les douze mois de la clôture de l'exercice et se rattachant à cet exercice. Ils sont comptabilisés en charge de l'exercice, y compris pour les montants restants dus à la clôture.

S'agissant des droits à congés payés, et faisant suite à l'arrêt de la Cour de cassation 13 septembre 2023, il est à noter que l'article 37 de la loi du 22 avril 2024 définit désormais les modalités d'adaptation du Code du travail français avec le droit européen. Ces amendements concernent notamment la période de référence à retenir, les possibilités de report des droits à congés payés, la période de rétroactivité applicable à ces dispositions, et enfin le nombre de jours de congés auxquels le salarié a droit en cas d'accident ou maladie d'origine professionnelle ou non professionnelle. Le Groupe BPCE a provisionné l'impact correspondant dans ses comptes au 31 décembre 2024.

— **Avantages à long terme :** Les avantages à long terme sont des avantages généralement liés à l'ancienneté, versés à des salariés en activité et payés au-delà de douze mois de la clôture de l'exercice ; il s'agit en particulier des primes pour médaille du travail. Ces engagements font l'objet d'une provision correspondant à la valeur des engagements à la clôture.

Ces derniers sont évalués selon une méthode actuarielle tenant compte d'hypothèses démographiques et financières telles que l'âge, l'ancienneté, la probabilité de présence à la date d'attribution de l'avantage et le taux d'actualisation. Ce calcul opère une répartition de la charge dans le temps en fonction de la période d'activité des membres du personnel (méthode des unités de crédits projetées).

— **Indemnités de fin de contrat de travail :** Il s'agit des indemnités accordées aux salariés lors de la résiliation de leur contrat de travail avant le départ en retraite, que ce soit en cas de licenciement ou d'acceptation d'un plan de départ volontaire. Les indemnités de fin de contrat de travail font l'objet d'une provision. Celles qui sont versées plus de douze mois après la date de clôture donnent lieu à actualisation.

— **Avantages postérieurs à l'emploi :** Les avantages au personnel postérieurs à l'emploi recouvrent les indemnités de départ en retraite, les retraites et avantages aux retraités.

Ces avantages peuvent être classés en deux catégories : les régimes à cotisations définies (non représentatifs d'un engagement à provisionner pour l'entreprise) et les régimes à prestations définies (représentatifs d'un engagement à la charge de l'entreprise et donnant lieu à évaluation et provisionnement).

Les engagements sociaux qui ne sont pas couverts par des cotisations passées en charge et versées à des fonds de retraite ou d'assurance sont provisionnés au passif du bilan.

La méthode d'évaluation utilisée est identique à celle décrite pour les avantages à long terme.

La comptabilisation des engagements tient compte de la valeur des actifs constitués en couverture des engagements et des éléments actuariels non-reconnus.

Les écarts actuariels des avantages postérieurs à l'emploi, représentatifs des différences liées aux hypothèses de calcul (départs anticipés, taux d'actualisation, etc.) ou constatées entre les hypothèses actuarielles et les calculs réels (rendement des actifs de couverture, etc.) sont amortis selon la règle dite du corridor, c'est-à-dire pour la partie qui excède une variation de plus ou moins 10 % des engagements ou des actifs.

La charge annuelle au titre des régimes à prestations définies comprend le coût des services rendus de l'année, le coût financier net lié à l'actualisation des engagements nets des actifs de couverture, et le coût des services passés et éventuellement l'amortissement des éléments non reconnus que sont les écarts actuariels.

Provisions épargne logement. — Les comptes épargne logement (CEL) et les plans épargne logement (PEL) sont des produits d'épargne proposés aux particuliers dont les caractéristiques sont définies par la loi de 1965 sur l'épargne logement et les décrets pris en application de cette loi.

Le régime d'épargne logement génère des engagements de deux natures pour les établissements qui commercialisent ces produits :

- L'engagement de devoir, dans le futur, accorder à la clientèle des crédits à un taux déterminé fixé à l'ouverture du contrat pour les PEL ou à un taux fonction de la phase d'épargne pour les contrats CEL ;
- L'engagement de devoir rémunérer l'épargne dans le futur à un taux fixé à l'ouverture du contrat pour une durée indéterminée pour les PEL ou à un taux fixé chaque semestre en fonction d'une formule d'indexation fixée par la loi pour les contrats de CEL.

Les engagements présentant des conséquences potentiellement défavorables sont évalués pour chacune des générations de plans d'épargne logement d'une part et pour l'ensemble des comptes épargne logement d'autre part.

Les risques attachés à ces engagements sont couverts par une provision dont le montant est déterminé par l'actualisation des résultats futurs dégagés sur les encours en risques :

- L'encours d'épargne en risque correspond au niveau d'épargne futur incertain des plans existant à la date de calcul de la provision. Il est estimé statistiquement en tenant compte du comportement des souscripteurs épargnants, pour chaque période future, par différence entre les encours d'épargne probables et les encours d'épargne minimum attendus ;
- L'encours de crédits en risque correspond aux encours de crédits déjà réalisés mais non encore échus à la date de calcul et des crédits futurs estimés statistiquement en tenant compte du comportement de la clientèle et des droits acquis et projetés attachés aux comptes et plans d'épargne logement.

Les engagements sont estimés par application de la méthode Monte-Carlo pour traduire l'incertitude sur les évolutions potentielles des taux d'intérêt et leurs conséquences sur les comportements futurs modélisés des clients et sur les encours en risque. Sur cette base, une provision est constituée sur une même génération de contrats en cas de situation potentiellement défavorable pour le groupe, sans compensation entre générations.

La provision est inscrite au passif du bilan et les variations sont enregistrées en produit net bancaire.

4.10.1. Tableau de variations des provisions :

(En milliers d'Euros)	31/12/2023	Dotations	Reprises	Utilisations	Conversion	31/12/2024
Provisions pour risques de contrepartie	140 878	25 060	-23 261	0	0	142 677
Provisions pour engagements sociaux	31 228	2 046	-3 310	0	0	29 964
Provisions pour PEL/CEL	35 021	0	-3 040	0	0	31 981
Provisions pour litiges	15 096	1 689	-2 397	-244	0	14 144
Provisions pour restructurations						
Portefeuille titres et instruments financiers à terme	0					0
Immobilisations financières	0					0
Risques sur opérations de banque	14 827	365	-3 574			11 618
Provisions pour impôts	6 357	50	-6 151			256
Autres	11 323	1 010	-1 603	0	0	10 730
Autres provisions pour risques	17 680	1 060	-7 754	0	0	10 986
Provisions pour restructurations informatiques	0					0
Autres provisions exceptionnelles	0					0
Provisions exceptionnelles	0	0	0	0	0	0
Total	254 730	30 220	-43 336	-244	0	241 370

Ce poste, d'un total de 241 370 milliers d'euros en 2024 contre 254 730 milliers d'euros en 2023, présente une diminution de 13 360 milliers d'euros.

Cette évolution est notamment liée aux reprises nettes de provisions de :

- 3 040 milliers d'euros liés aux provisions pour PEL/CEL,
- 3 209 milliers d'euros liés aux risques sur opérations de banque,
- 6 101 milliers d'euros liés aux provisions pour impôts

4.10.2. Provisions et dépréciations constituées en couverture du risque de contrepartie :

(En milliers d'Euros)	31/12/2023	Dotations (3)	Reprises (3)	Utilisations	Conversion	31/12/2024
Dépréciations sur créances sur la clientèle	172 845	71 214	-45 782	-18 334	0	179 943
Dépréciations sur autres créances	0	0	0	0	0	0
Dépréciations inscrites en déduction des éléments d'actifs	172 845	71 214	-45 782	-18 334	0	179 943
Provisions pour risque d'exécution d'engagements par signature (1)	29 826	15 190	-8 772	0	0	36 244
Provisions pour risques pays	0	0	0	0	0	0
Autres provisions pour risques de contrepartie clientèle (2)	111 052	9 870	-14 489	0	0	106 433
Autres provisions	0	0	0	0	0	0
Provisions pour risques de contrepartie inscrites au passif	140 878	25 060	-23 261	0	0	142 677
Total	313 723	96 274	-69 043	-18 334		322 620

(1) Provisions constituées au titre d'engagement de financement et de garantie dont le risque est avéré ;

(2) Une provision pour risque de contrepartie est constituée sur le périmètre des engagements non douteux, inscrits au bilan ou au hors bilan, pour lesquels les informations disponibles permettent d'anticiper un risque de défaillance et de pertes à l'échéance (cf. notes 4.1 et 4.2.1) ;

(3) L'établissement applique les modalités d'enregistrement des mouvements liés aux dépréciations et provisions conformes aux dispositions du règlement n°2014-07 de l'ANC (reprise intégrale des montants de l'exercice précédent et dotation intégrale des montants de l'exercice en cours)

L'évolution des provisions pour risque de contrepartie inscrites au passif s'explique en partie par les opérations de titrisation pour un montant de 11 745 milliers d'euros.

Dans les opérations de titrisation, la gestion des impayés, du douteux et du contentieux de l'ensemble des créances cédées par les établissements du Groupe BPCE est réalisée au sein des Fonds Communs de Titrisation (FCT).

La Caisse d'Epargne Grand Est Europe est toujours exposée à un risque équivalent à celui de ses propres créances cédées. Ce risque prend la forme d'une garantie accordée aux FCT. Pour les créances qu'elle a cédées aux FCT, la Caisse d'Epargne Grand Est Europe comptabilise au passif des provisions pour risque d'exécution des engagements par signature pour un montant équivalent à celui des provisions sur base de portefeuilles.

L'engagement de garantie étant déjà provisionné, il ne figure pas au hors bilan.

4.10.3. Provisions pour engagements sociaux :

— **Avantages postérieurs à l'emploi à cotisations définies** : Les régimes à cotisations définies concernent les régimes de retraites obligatoires gérés par la sécurité sociale et par les caisses de retraite AGIRC et ARRCO et des régimes sur complémentaires auxquels adhèrent les Caisses d'Epargne et les Banques Populaires. L'engagement de Caisse d'Epargne Grand est Europe est limité au versement des cotisations (24 017 milliers d'euros au titre de la part patronale en 2024).

— **Avantages postérieurs à l'emploi à prestations définies et avantages à long terme** : Les engagements de la Caisse d'Epargne Grand est Europe concernent les régimes suivants :

- le régime de retraite des Caisses d'Epargne, anciennement géré au sein de la Caisse Générale de Retraite des Caisses d'Epargne (CGRCE) désormais intégré au sein de la Caisse Générale de Prévoyance des Caisses d'Epargne (CGPCE) (régime de maintien de droits). Ce régime est fermé depuis le 31 décembre 1999 et les droits sont cristallisés à cette date. Le régime de maintien de droits est assimilé à un fonds d'avantages à long terme ;
- retraites et assimilés : indemnités de fin de carrière et avantages accordés aux retraités ;
- autres : bonification pour médailles d'honneur du travail et autres avantages à long terme.

Ces engagements sont calculés conformément aux dispositions de la recommandation n° 2013-R-02 de l'Autorité des normes comptables modifiée le 5 novembre 2021.

— Analyse des actifs et passifs comptabilisés au bilan :

(En milliers d'Euros)	Exercice 2024						Exercice 2023					
	Régimes postérieurs à l'emploi à prestations définies				Autres avantages à long terme	Total	Régimes postérieurs à l'emploi à prestations définies				Autres avantages à long terme	Total
	Compléments de retraite et autres régimes CGP	Compléments de retraite et autres régimes Retraite Locale	Indemnités de fin de carrière	Abondement CET	Médailles du travail		Compléments de retraite et autres régimes CGP	Compléments de retraite et autres régimes Retraite Locale	Indemnités de fin de carrière	Abondement CET	Médailles du travail	
Dettes actuarielles	398 951	12 437	15 627	2 372	4 731	434 117	405 867	12 823	15 517	2 421	4 884	441 512
Juste valeur des actifs du régime	-534 196	0	-9 342	0	0	-543 538	-557 210	0	-9 260	0	0	-566 471
Juste valeur des droits à remboursement	0	0	0	0	0	0	0	0	0	0	0	0
Effet du plafonnement d'actifs	51 920	0	0	0	0	51 920	46 825	0	0	0	0	46 825
Ecart actuariel non reconnu (gains/pertes)	83 326	1 756	2 143	241	0	87 465	104 519	2 683	2 034	126	0	109 362
Coût des services passés non reconnus	0	0	0	0	0	0	0	0	0	0	0	0
Solde net au bilan	0	14 193	8 428	2 613	4 731	29 964	0	15 506	8 290	2 547	4 884	31 228
Engagements sociaux passifs	0	14 193	8 428	2 613	4 731	29 964	0	15 506	8 290	2 547	4 884	31 228
Engagements sociaux actifs												

— Analyse de la charge de l'exercice :

(En milliers d'Euros)	Régimes postérieurs à l'emploi à prestations définies				Autres avantages	Exercice 2024	Exercice 2023
	Compléments de retraite et autres régimes CGP	Compléments de retraite et autres régimes Retraite locale	Indemnités de fin de carrière	Abondement CET	Médailles du travail	Total	Total
Coût des services rendus	0	-3	-806	-118	-244	-1 171	-1 043
Coût des services passés	0	415	0	0	0	415	-1 532
Coût financier	13 387	-404	-494	-77	-146	12 265	13 056
Produit financier	-18 482	0	292	0	0	-18 190	-19 519
Ecart actuariels comptabilisés en résultat	0	507	30	0	405	941	1 063
Autres	5 095	799	841	129	139	7 002	10 782
Total	0	1 313	-138	-66	153	1 263	2 808

La réforme des retraites en France (Loi 2023-270 du 14 avril 2023 de financement rectificative de la sécurité sociale pour 2023 et décrets d'application 2023-435 et 2023- 436 du 3 juin 2023) a été prise en compte pour l'évaluation de la dette actuarielle au 31 décembre 2023. L'impact de cette réforme est considéré comme une modification de régime comptabilisé en coût des services passés.

— Principales hypothèses actuarielles :

	Exercice 2024	Exercice 2023
	CGPCE	CGPCE
Taux d'actualisation	3,52%	3,37%
Taux d'inflation	2,30%	2,40%
Table de mortalité utilisée	TGH05-TGF05	TGH05-TGF05
Duration	13,3 ans	13,9 ans

Hors CGPCE	Exercice 2024				Exercice 2023			
	Régimes postérieurs à l'emploi à prestations définies			Autres avantages à long terme	Régimes postérieurs à l'emploi à prestations définies			Autres avantages à long terme
	Compléments de retraite et autres régimes	Indemnités de fin de carrière	Abondement CET	Médailles du travail	Compléments de retraite et autres régimes	Indemnités de fin de carrière	Abondement CET	Médailles du travail
Taux d'actualisation	3,31%	3,38% et 2,73%	3,38%	3,17%	3,34% et 3,96%	3,15% et 2,95%	3,15%	2,99%
Taux d'inflation	2,30%	2,30%	2,30%	2,30%	2,40%	2,40%	2,40%	2,40%
Taux de croissance des salaires	sans objet	sans objet	sans objet	sans objet	sans objet	sans objet	sans objet	sans objet
Taux d'évolution des coûts médicaux	sans objet	sans objet	sans objet	sans objet	sans objet	sans objet	sans objet	sans objet
Table de mortalité utilisée	TGH05/TGF05	TGH05/TGF05	TGH05/TGF05	TGH05/TGF05	TGH05/TGF05	TGH05/TGF05	TGH05/TGF05	TGH05/TGF05
Duration	9,4 ans	11,1 et 2,5 ans	11,2 ans	7,8 ans	15,1 et 9,5 ans	11,4 et 3,6 ans	11,4 ans	8,1 ans

Sur l'année 2024, sur l'ensemble des - 4 983 milliers d'euros d'écarts actuariels générés, - 10 669 milliers d'euros proviennent des écarts liés à la mise à jour du taux d'actualisation, 5 672 milliers d'euros proviennent des ajustements liés à l'expérience et 14 milliers d'euros proviennent des écarts démographiques.

Au 31 décembre 2024, les actifs de couverture du régime de retraite des Caisses d'Epargne sont répartis à hauteur de 83,5% en obligations, 12,5% en actions, 1,6% en actifs immobiliers et 2,7% en actifs monétaires.

4.10.4. Provisions PEL / CEL :**— Encours de dépôts collectés :**

(En milliers d'Euros)	31/12/2024	31/12/2023
Encours collectés au titre des Plans d'épargne logement (PEL)		
Ancienneté de moins de 4 ans	601 073	241 687
Ancienneté de plus de 4 ans et de moins de 10 ans	432 877	2 272 030
Ancienneté de plus de 10 ans	2 343 494	1 207 483
Encours collectés au titre des plans épargne logement	3 377 444	3 721 200
Encours collectés au titre des comptes épargne logement	404 893	379 772
Total	3 782 337	4 100 972

— Encours de crédits octroyés :

(En milliers d'Euros)	31/12/2024	31/12/2023
Encours de crédits octroyés		
Au titre des plans épargne logement	4 418	1 207
Au titre des comptes épargne logement	1 861	1 300
Total	6 279	2 507

— Provisions sur engagements liés aux comptes et plans épargne-logement (PEL et CEL) :

(En milliers d'Euros)	31/12/2023	Dotations / reprises nettes	31/12/2024
Provisions constituées au titre des PEL			
Ancienneté de moins de 4 ans	2 412	-2 412	0
Ancienneté de plus de 4 ans et de moins de 10 ans	4 191	-4 191	0
Ancienneté de plus de 10 ans	18 750	6 348	25 098
Provisions constituées au titre des plans épargne logement	25 353	-255	25 098
Provisions constituées au titre des comptes épargne logement	9 695	-2 846	6 849
Provisions constituées au titre des crédits PEL	-7	27	20
Provisions constituées au titre des crédits CEL	-20	34	14
Provisions constituées au titre des crédits épargne logement	-27	61	34
Total	35 021	-3 040	31 981

4.11. Dettes subordonnées.**Principes comptables.**

Les dettes subordonnées regroupent les fonds provenant de l'émission de titres ou d'emprunts subordonnés, à durée déterminée ou à durée indéterminée, et les dépôts de garantie à caractère mutuel. Le remboursement en cas de liquidation du débiteur n'est possible qu'après désintéressement des autres créanciers.

Les intérêts courus à verser attachés aux dettes subordonnées sont portés dans un compte de dettes rattachées en contrepartie du compte de résultat.

La Caisse d'Epargne Grand Est Europe n'a pas émis de dettes subordonnées sur l'exercice 2024.

4.12. Fonds pour risques bancaires généraux.**Principes généraux**

Ces fonds sont destinés à couvrir les risques inhérents aux activités de l'entité.

Ils comprennent également les montants dotés aux fonds constitués dans le cadre du mécanisme de garantie (cf. §1.2).

(En milliers d'Euros)	31/12/2023	Augmentation	Diminution	Autres variations	31/12/2024
Fonds pour risques bancaires généraux	202 553	0	0	0	202 553
Total	202 553	0	0	0	202 553

Au 31 décembre 2024, les Fonds pour risques bancaires généraux incluent notamment 57 704 milliers d'euros affectés au Fond Réseau Caisse d'Epargne et de Prévoyance, 16 200 milliers d'euros affectés au Fonds de Garantie Mutuel et 41 504 milliers d'euros affectés au Fonds Régional de Solidarité.

4.13. Capitaux propres :

(En milliers d'Euros)	Capital	Primes d'émission	Réserves/ autres	Report à nouveau	Résultat	Total capitaux propres hors FRBG
Total au 31 décembre 2022	681 877	711 052	906 257	26 932	67 988	2 394 105
Mouvements de l'exercice	0	0	46 167	3 068	-1 985	47 250
Total au 31 décembre 2023	681 877	711 052	952 424	30 000	66 003	2 441 356
Impact changement de méthode	0	0	0	0	0	0
Affectation résultat 2023	0	0	40 092	0	-40 092	0
Distribution de dividendes	0	0	0	0	-25 911	-25 911
Augmentation de capital	0	0	0	0	0	0
Résultat de la période	0	0	0	0	91 703	91 703
Total au 31 décembre 2024	681 877	711 052	992 516	30 000	91 703	2 507 148

Le capital social de la Caisse d'Epargne Grand Est Europe s'élève à 681 877 milliers d'euros et est composé pour 34 093 835 de parts sociales de nominal 20 euros, entièrement souscrites par les sociétés locales d'épargne.

Au 31 décembre 2024, les parts sociales émises par la Caisse d'Epargne Grand Est Europe sont détenues par 12 sociétés locales d'épargne, dont le capital (1 165 868 milliers d'euros de parts sociales) est détenu par des sociétaires. Au cours de l'exercice 2024, les SLE ont perçu un dividende de 25 911 milliers d'euros au titre de leur participation dans la Caisse d'Epargne.

Au 31 décembre 2024, les SLE sont titulaires d'un compte courant d'associé de 493 837 milliers d'euros (dont 9 845 milliers d'euros d'intérêts) comptabilisé dans les comptes de la Caisse d'Epargne Grand Est Europe. Au cours de l'exercice 2024, la rémunération de ce compte courant d'associé s'est traduite par une charge de 3 832 milliers d'euros, présentée en marge nette d'intérêts dans les comptes de la Caisse d'Epargne Grand Est Europe.

4.14. Durée résiduelle des emplois et ressources. — Les emplois et ressources à terme définis sont présentés selon la durée restant à courir avec créances et dettes rattachées.

(En milliers d'Euros)	31/12/2024						Total
	Inférieur à 1 mois	De 1 mois à 3 mois	De 3 mois à 1 an	De 1 an à 5 ans	Plus de 5 ans	Non déterminé	
Effets publics et valeurs assimilées	0	1 763	94 551	102 944	640 301	0	839 559
Créances sur les établissements de crédit	590 873	196 711	16 459	3 458 961	35 969	1	4 298 974
Opérations avec la clientèle	826 923	391 893	1 476 364	6 083 962	10 277 167	326 642	19 382 951
Obligations et autres titres à revenu fixe	373 332	11 554	398 473	4 526 517	1 104 117	0	6 413 993
Opérations de crédit-bail et de locations simples	0	0	0	0	0	0	0
Total des emplois	1 791 128	601 921	1 985 847	14 172 384	12 057 554	326 643	30 935 477
Dettes envers les établissements de crédit	109 577	337 789	3 807 242	3 823 180	2 225 343	0	10 303 131
Opérations avec la clientèle	15 547 621	390 175	958 992	1 783 125	234 617	0	18 914 530
Dettes représentées par un titre	4 888	0	0	15 300	92 700	0	112 888
Dettes subordonnées	0	0	0	0	0	0	0
Total des ressources	15 662 086	727 964	4 766 234	5 621 605	2 552 660	0	29 330 549

Suite à l'application du règlement ANC n° 2020-10, les dettes représentées par un titre sont présentées après déduction des titres empruntés et la créance sur le fonds d'épargne est présentée en déduction de l'épargne réglementée. Se référer aux notes 4.2, 4.3.1 et 4.8.

Note 5. – Informations sur le hors bilan et opérations assimilées.**5.1. Engagements reçus et donnés.****Principes généraux :**

— **Engagements de financement** : Les engagements de financement en faveur d'établissements de crédit et assimilés comprennent notamment les accords de refinancement, les acceptations à payer ou les engagements de payer, les confirmations d'ouvertures de crédits documentaires et les autres engagements donnés à des établissements de crédit et assimilés.

Les engagements de financement en faveur de la clientèle comprennent notamment les ouvertures de crédits confirmés, les lignes de substitution des billets de trésorerie, les engagements sur facilités d'émission de titres et les autres engagements en faveur d'agents économiques autres que des établissements de crédit et assimilés.

Les engagements de financement reçus recensent notamment les accords de refinancement et les engagements divers reçus d'établissements de crédit et assimilés.

— **Engagements de garantie** : Les engagements de garantie d'ordre d'établissements de crédit recouvrent notamment les cautions, avals et autres garanties d'ordre d'établissements de crédit et assimilés.

Les engagements de garantie d'ordre de la clientèle comprennent notamment les cautions, avals et autres garanties d'ordre d'agents économiques autres que des établissements de crédit et assimilés.

Les engagements de garantie reçus recensent notamment les cautions, avals et autres garanties reçus d'établissements de crédit et assimilés.

5.1.1. Engagements de financement :

(En milliers d'Euros)	31/12/2024	31/12/2023
Engagements de financement donnés		
En faveur des établissements de crédit	5 727	5 000
Ouverture de crédits documentaires	0	0
Autres ouvertures de crédits confirmés	2 391 162	2 564 956
Autres engagements	3 552	20 942
En faveur de la clientèle	2 394 714	2 585 898
Total des engagements de financement donnés	2 400 441	2 590 898
Engagements de financement reçus		
D'établissements de crédit	93 246	23 685
De la clientèle	0	0
Total des engagements de financement reçus	93 246	23 685

5.1.2. Engagements de garantie :

(En milliers d'Euros)	31/12/2024	31/12/2023
Engagements de garantie donnés		
Confirmation d'ouverture de crédits documentaires	0	0
Autres garanties	34 354	26 568
D'ordre d'établissements de crédit	34 354	26 568
Cautions immobilières	160 068	196 017
Cautions administratives et fiscales	2 500	5 081
Autres cautions et avals donnés	538 592	500 606
Autres garanties données	295 024	253 630
D'ordre de la clientèle	996 184	955 334
Total des engagements de garantie donnés	1 030 538	981 902
Engagements de garantie reçus d'établissements de crédit	290 915	256 903
Total des engagements de garantie reçus	290 915	256 903

5.1.3. Autres engagements ne figurant pas au hors bilan :

(En milliers d'Euros)	31/12/2024		31/12/2023	
	Engagements donnés	Engagements reçus	Engagements donnés	Engagements reçus
Autres valeurs affectées en garantie en faveur d'établissements de crédit	4 969 072		4 942 665	
Autres valeurs affectées en garantie reçues de la clientèle	0	16 074 890	0	16 882 925
Total	4 969 072	16 074 890	4 942 665	16 882 925

Au 31 décembre 2024, les créances données en garantie dans le cadre des dispositifs de refinancement incluent plus particulièrement :

- 753 125 milliers d'euros de titres et créances mobilisées auprès de la Banque de France dans le cadre du processus TRICP contre 1 090 276 milliers d'euros au 31 décembre 2023,
- 274 571 milliers d'euros de créances apportées en garantie des financements obtenus auprès de la Banque européenne d'investissement (BEI) contre 285 534 milliers d'euros au 31 décembre 2023,
- 157 294 milliers d'euros de créances données en garantie auprès de la Caisse de refinancement de l'habitat contre 56 785 milliers d'euros au 31 décembre 2023,
- 2 754 689 milliers d'euros de crédits immobiliers nantis auprès de BPCE SFH contre 2 402 987 milliers d'euros au 31 décembre 2023,
- 112 022 milliers d'euros de créances apportées en garantie auprès de la Caisse des Dépôts dans le cadre du dispositif PLS contre 82 433 milliers d'euros au 31 décembre 2023.
- 7 770 milliers d'euros de crédits immobiliers nantis auprès de BPCE dans le cadre du dispositif PRCT contre 10 087 milliers d'euros au 31 décembre 2023
- 1 683 milliers d'euros de créances apportées en garantie des financements obtenus auprès de la Banque du Conseil de l'Europe (BDCE) contre 1 832 milliers d'euros au 31 décembre 2023,
- 719 873 milliers d'euros ont été apportés en garantie auprès de la Compagnie de Financement Foncier contre 481 193 milliers d'euros au 31 décembre 2023. Ces garanties sont composées de crédits à l'équipement pour 610 378 milliers d'euros (481 193 milliers d'euros en 2023), de crédits de trésorerie pour 67 895 milliers d'euros et de crédits immobiliers pour 41 600 milliers d'euros.
- 130 426 milliers d'euros de crédits à la consommation données en garantie auprès des FCT Demeter Uno, Duo, Tria et Tetra, contre 0 milliers d'euros au 31 décembre 2023. Ce dispositif de refinancement est un programme de refinancement privé dans lequel un fonds émet des titres seniors souscrits par un investisseur externe et juniors souscrits par les établissements participant avec la mise en place de prêts collatéralisés entre les établissements et le fonds. En synthèse, l'opération aboutit chez les établissements à un emprunt collatéralisé par un portefeuille de créances remis en garantie et qui demeure ainsi inscrit au bilan de l'établissement.

Aucun autre engagement significatif n'a été donné par la Caisse d'Epargne Grand Est Europe en garantie de ses propres engagements ou pour le compte de tiers.

Par ailleurs, la Caisse d'Epargne Grand Est Europe n'a pas reçu de montant significatif d'actifs en garantie.

Dans le cadre de ces opérations de titrisation, la Caisse d'Epargne Grand Est Europe effectue le recouvrement des sommes dues sur les crédits cédés pour le compte du FCT. Afin de sanctuariser les encaissements reçus de la clientèle et qui appartiennent juridiquement au FCT, il a été mis en place un « compte d'affectation spécial (CAS) », figurant parmi les comptes ordinaires de la Caisse d'Epargne Grand Est Europe. Ce compte reçoit les sommes recouvrées dans l'attente de leur reversement au FCT. Au 31 décembre 2024, le montant de cet actif grevé au bénéfice du FCT figure dans les « Autres valeurs affectées en garantie » et s'élève à 57 617 milliers d'euros contre 49 462 milliers d'euros au 31 décembre 2023.

5.2. Opérations sur instruments financiers à terme.

Principes comptables.

Les opérations de couverture et de marché sur des instruments financiers à terme de taux d'intérêt, de change ou d'actions sont enregistrées conformément aux dispositions du règlement n° 2014-07 de l'Autorité des normes comptables (ANC).

Les engagements relatifs à ces opérations sont inscrits dans les comptes de hors bilan pour la valeur nominale des contrats. A la date de clôture, le montant de ces engagements représente le volume des opérations non dénouées à la clôture.

Les principes comptables appliqués diffèrent selon la nature des instruments et les intentions des opérateurs à l'origine.

— Opérations fermes :

Les contrats d'échange de taux et assimilés (accords de taux futurs, garantie de taux plancher et plafond) sont classés selon le critère de l'intention initiale dans les catégories suivantes :

- microcouverture (couverture affectée) ;
- macrocouverture (gestion globale de bilan) ;
- positions spéculatives / positions ouvertes isolées ;
- gestion spécialisée d'un portefeuille de transaction.

Les montants perçus ou payés concernant les deux premières catégories sont comptabilisés *prorata temporis* dans le compte de résultat.

Les charges et produits d'instruments utilisés à titre de couverture d'un élément ou d'un ensemble d'éléments homogènes sont enregistrés en résultat de manière symétrique à la prise en compte des produits et charges sur les éléments couverts. Les

éléments de résultat de l'instrument de couverture sont comptabilisés dans le même poste que les produits et charges concernant les éléments couverts en « Intérêts et produits assimilés » et « Intérêts et charges assimilées ». Le poste « Gains ou pertes sur opérations des portefeuilles de négociation » est utilisé lorsque les éléments couverts sont inclus dans le portefeuille de négociation.

En cas de surcouverture caractérisée, une provision pourra être constituée sur l'instrument de couverture, à hauteur de la quote-part en surcouverture, si l'instrument est en moins-value latente. Dans ce cas, la dotation aux provisions affectera le poste « Gains ou pertes sur opérations des portefeuilles de négociation ».

Les charges et produits relatifs aux instruments financiers à terme ayant pour objet de couvrir et de gérer un risque global de taux sont inscrits *prorata temporis* en compte de résultat au poste « Intérêts et produits assimilés » et « Intérêts et charges assimilées ». Les gains et les pertes latents ne sont pas enregistrés.

Les charges et les produits relatifs à certains contrats constituant des positions ouvertes isolées sont enregistrés dans les résultats au dénouement des contrats ou *prorata temporis* selon la nature de l'instrument.

La comptabilisation des plus ou moins-values latentes est fonction de la nature des marchés concernés (organisés et assimilés ou de gré à gré).

Sur les marchés de gré à gré (qui incluent les opérations traitées en chambres de compensation), les pertes latentes éventuelles, constatées par rapport à la valeur de marché, font l'objet d'une provision comptabilisée dans la rubrique « Provisions » au passif. Les plus-values latentes ne sont pas enregistrées.

Sur les marchés organisés ou assimilés, les instruments bénéficient d'une cotation permanente et d'une liquidité suffisante pour justifier leur valorisation au prix de marché. Il sera tenu compte dans l'évaluation des positions ouvertes isolées du coût de liquidité et du risque de contrepartie.

Les contrats relevant de la gestion spécialisée sont valorisés en tenant compte d'une décote pour risque de contrepartie, coût de liquidité et valeur actualisée des frais de gestion futurs, si ces ajustements de valorisation sont significatifs. Les dérivés traités avec une contrepartie membre du mécanisme de solidarité du Groupe BPCE (cf. note 1.2.) ne font pas l'objet de ces ajustements de valorisation sauf le cas échéant pour le coût de liquidité. Les variations de valeur d'un arrêté comptable à l'autre sont inscrites immédiatement en compte de résultat au poste « Gains ou pertes sur opérations des portefeuilles de négociation ».

Les soultes de résiliation ou d'assignation sont comptabilisées comme suit :

- pour les opérations classées en gestion spécialisée ou en position ouverte isolée, les soultes sont rapportées immédiatement en compte de résultat ;
- pour les opérations de microcouverture et de macrocouverture, les soultes sont soit amorties sur la durée de vie résiduelle de l'élément anciennement couvert soit rapportées immédiatement en compte de résultat.

— **Opérations conditionnelles** : Le montant notionnel de l'instrument sous-jacent sur lequel porte l'option ou le contrat à terme est enregistré en distinguant les contrats de couverture des contrats négociés dans le cadre d'opérations de marché.

Pour les opérations sur options de taux d'intérêt, de change ou sur actions, les primes payées ou encaissées sont enregistrées en compte d'attente. À la clôture de l'exercice, ces options font l'objet d'une valorisation portée en compte de résultat dans le cas de produits cotés sur un marché organisé ou assimilé. Pour les marchés de gré à gré, seules les moins-values font l'objet d'une provision et les plus-values latentes ne sont pas enregistrées. Lors de la revente, du rachat, de l'exercice ou à l'expiration, les primes sont enregistrées immédiatement en compte de résultat.

Pour les opérations de couverture, les produits et charges sont rapportés de manière symétrique à ceux afférents à l'élément couvert. Les instruments conditionnels vendeurs ne sont pas éligibles au classement en macrocouverture.

Les marchés de gré à gré peuvent être assimilés à des marchés organisés lorsque les établissements qui jouent le rôle de mainteneurs de marchés garantissent des cotations permanentes dans des fourchettes réalistes ou lorsque des cotations de l'instrument financier sous-jacent s'effectuent elles-mêmes sur un marché organisé.

5.2.1. Instruments financiers et opérations de change à terme :

(En milliers d'Euros)	31/12/2024				31/12/2023			
	Couverture	Autres opérations	Total	Juste valeur	Couverture	Autres opérations	Total	Juste valeur
Opérations fermes								
Contrats de taux d'intérêt	0	0	0	0	0	0	0	0
Contrats de change	0	0	0	0	0	0	0	0
Autres contrats	0	0	0	0	0	0	0	0
Opérations sur marchés organisés	0	0	0	0	0	0	0	0
Accords de taux futurs (FRA)	0	0	0	0	0	0	0	0
Swaps de taux d'intérêt	7 219 842	0	7 219 842	-131 626	5 990 624	0	5 990 624	-70 236
Swaps financiers de devises	0	0	0	0	0	0	0	0
Autres contrats à terme	0	0	0	0	0	0	0	0
Opérations de gré à gré	7 219 842	0	7 219 842	-131 626	5 990 624	0	5 990 624	-70 236
Total opérations fermes	7 219 842	0	7 219 842	-131 626	5 990 624	0	5 990 624	-70 236
Opérations conditionnelles								
Options de taux d'intérêt	0	0	0	0	0	0	0	0
Options de change	0	0	0	0	0	0	0	0
Autres options	0	0	0	0	0	0	0	0
Opérations sur marchés organisés	0	0	0	0	0	0	0	0
Options de taux d'intérêt	0	0	0	0	0	0	0	0
Options de change	0	0	0	0	0	0	0	0
Autres options	0	0	0	0	0	0	0	0
Opérations de gré à gré	0	0	0	0	0	0	0	0
Total opérations conditionnelles	0	0	0	0	0	0	0	0
Total instruments financiers et de change à terme	7 219 842	0	7 219 842	-131 626	5 990 624	0	5 990 624	-70 236

Les montants notionnels des contrats recensés dans ce tableau ne constituent qu'une indication de volume de l'activité de la Caisse d'Epargne Grand Est Europe sur les marchés d'instruments financiers à la clôture de l'exercice et ne reflètent pas les risques de marché attachés à ces instruments.

En CEGEE, les engagements sur instruments de taux d'intérêt négociés sur des marchés de gré à gré portent uniquement sur des swaps de taux.

5.2.2. Ventilation par type de portefeuille des instruments financiers de taux d'intérêt et swaps financiers de devises négociés sur un marché de gré à gré :

(En milliers d'Euros)	31/12/2024					31/12/2023				
	Micro-couverture	Macro-couverture	Position ouverte isolée	Gestion spécialisée	Total	Micro-couverture	Macro-couverture	Position ouverte isolée	Gestion spécialisée	Total
Accords de taux futurs (FRA)	0	0	0	0	0	0	0	0	0	0
Swaps de taux d'intérêt	2 096 032	5 123 810	0	0	7 219 842	1 863 123	4 127 501	0	0	5 990 624
Swaps financiers de devises	0	0	0	0	0	0	0	0	0	0
Autres contrats à terme de taux d'intérêt	0	0	0	0	0	0	0	0	0	0
Opérations fermes	2 096 032	5 123 810	0	0	7 219 842	1 863 123	4 127 501	0	0	5 990 624
Options de taux d'intérêt	0	0	0	0	0	0	0	0	0	0
Opérations conditionnelles	0	0	0	0	0	0	0	0	0	0
Total	2 096 032	5 123 810	0	0	7 219 842	1 863 123	4 127 501	0	0	5 990 624

Pour rappel, en mars 2023, la CEGEE a reclassé 30 M€ de swaps de macrocouverture en microcouverture de 3 titres à taux fixe de la réserve de liquidité classés en JV OCI et non asset swappés (pour un nominal total de 30 M€).

Il n'y a pas eu de transfert d'opérations vers un autre portefeuille au cours de l'exercice.

(En milliers d'Euros)	31/12/2024					31/12/2023				
	Micro-couverture	Macro-couverture	Position ouverte isolée	Gestion spécialisée	Total	Micro-couverture	Macro-couverture	Position ouverte isolée	Gestion spécialisée	Total
Juste valeur	-71 432	-60 194	0	0	-131 626	-40 721	-29 515	0	0	-70 236

5.2.3. Durée résiduelle des engagements sur instruments financiers à terme :

(En milliers d'Euros)	31/12/2024			
	De 0 à 1 an	De 1 à 5 ans	Plus de 5 ans	Total
Opérations sur marchés organisés	0	0	0	0
Opérations de gré à gré	224 525	2 595 463	4 399 854	7 219 842
Opérations fermes	224 525	2 595 463	4 399 854	7 219 842
Opérations sur marchés organisés	0	0	0	0
Opérations de gré à gré	0	0	0	0
Opérations conditionnelles	0	0	0	0
Total	224 525	2 595 463	4 399 854	7 219 842

5.3. Opérations en devises.

Principes comptables.

Les résultats sur opérations de change sont déterminés conformément au règlement n°2014-07 de l'Autorité des normes comptables (ANC).

Les créances, les dettes et les engagements hors bilan libellés en devises sont évalués au cours de change à la clôture de l'exercice. Les gains et pertes de change latents et définitifs sont enregistrés en compte de résultat. Les produits et les charges payés ou perçus sont enregistrés au cours du jour de la transaction.

Les immobilisations et titres de participation en devises financés en euros restent valorisés au coût d'acquisition.

Les opérations de change au comptant non dénouées sont valorisées au cours de clôture de l'exercice.

Les reports et déports sur les contrats de change à terme de couverture sont étalés *pro rata temporis* en compte de résultat. Les autres contrats de change et les instruments financiers à terme en devises sont évalués au prix du marché. Les contrats de change à terme secs ou couverts par des instruments à terme sont réévalués au cours du terme restant à courir. Les swaps cambistes s'enregistrent comme des opérations couplées d'achats au comptant et de ventes à terme de devises.

5.4. Ventilation du bilan par devise :

(En milliers d'Euros)	31/12/2024		31/12/2023	
	Actif	Passif	Actif	Passif
Euro	33 148 015	33 118 708	33 042 813	33 024 762
Dollar	12 200	8 571	20 916	18 103
Livre sterling	4 474	3 996	705	276
Franc suisse	169 370	203 091	190 363	211 886
Yen	155	26	149	89
Autres	443	265	481	311
Total	33 334 657	33 334 657	33 255 427	33 255 427

Note 6. – Autres informations.

6.1. Consolidation. — En référence à l'article 4111-1 du règlement n° 2014-07 de l'Autorité des normes comptables (ANC), en application de l'article 111-1 du règlement ANC 2020-01, la Caisse d'Epargne Grand Est Europe établit des comptes consolidés conformes au référentiel comptable international.

Ses comptes individuels sont intégrés dans les comptes consolidés du Groupe BPCE.

6.2. Rémunérations, avances, crédits et engagements. — Les rémunérations versées en 2024 aux organes de direction s'élèvent à 2 898 milliers d'euros.

L'encours global des crédits accordés aux membres des organes de Direction et de Surveillance s'élève à 1 947 milliers d'euros.

6.3. Honoraires des commissaires aux comptes :

Montants en milliers d'euros	KPMG				PWC				Total			
	Montant (1)		%		Montant (1)		%		Montant (1)		%	
	2024	2023	2024	2023	2024	2023	2024	2023	2024	2023	2024	2023
Certification des comptes	132	128	96	85	120	116	92	92	252	244	94	88
Services autres que la certification des comptes (2)	5	23	4	15	11	10	8	8	16	33	6	12
Total	137	151	100	100	131	126	100	100	268	277	100	100
Variation (%)	- 9,11%				3,79%				-3,25%			
(1) Les montants portent sur les prestations figurant dans le compte de résultat de l'exercice y compris notamment, la TVA non récupérable (et, le cas échéant, avant imputation sur les réserves en cas d'opérations de restructurations)												
(2) Services autres que la certification des comptes correspondent aux contrôles des Commissaires aux Comptes sur le Fond de Résolution Unique.												

6.4. Implantations dans les pays non coopératifs. — L'article L. 511-45-I du Code Monétaire et Financier et l'arrêté du ministre de l'Économie du 6 octobre 2009 imposent aux établissements de crédit de publier en annexe de leurs comptes annuels des informations sur leurs implantations et leurs activités dans les États ou territoires qui n'ont pas conclu avec la France de convention d'assistance administrative en vue de lutter contre la fraude et l'évasion fiscale permettant l'accès aux renseignements bancaires.

Ces obligations s'inscrivent dans le contexte mondial de lutte contre les territoires non fiscalement coopératifs, issu des différents travaux et sommets de l'OCDE, mais participent également à la prévention du blanchiment des capitaux et du financement du terrorisme.

Le Groupe BPCE, dès sa constitution, a adopté une attitude prudente, en informant régulièrement les établissements de ses réseaux des mises à jour des listes de territoires que l'OCDE a considérés comme insuffisamment coopératifs en matière d'échange d'informations en matière fiscale et des conséquences que l'implantation dans de tels territoires pouvaient avoir. Parallèlement, des listes de ces territoires ont été intégrées, pour partie, dans les progiciels utilisés aux fins de prévention du blanchiment de capitaux, et ce en vue d'appliquer une vigilance appropriée aux opérations avec ces États et territoires (mise en œuvre du décret n° 2009-874 du 16 juillet 2009). Au niveau central, un recensement des implantations et activités du groupe dans ces territoires a été réalisé aux fins d'informations des instances de direction.

Cette déclaration se base sur la liste des pays cités dans l'arrêté du 16 février 2024 pris en application de l'article 238-0-A du Code général des impôts.

Au 31 décembre 2024, la Caisse d'Epargne Grand Est Europe n'exerce pas d'activité et n'a pas recensé d'implantation dans les territoires fiscalement non coopératifs.

V – Rapport des commissaires aux comptes sur les comptes annuels.
(Exercice clos le 31 décembre 2024.)

À l'assemblée générale de la Caisse d'Epargne et de Prévoyance Grand-Est Europe,

Opinion. — En exécution de la mission qui nous a été confiée par l'assemblée générale, nous avons effectué l'audit des comptes annuels de la société Caisse d'Epargne et de Prévoyance Grand-Est Europe relatifs à l'exercice clos le 31 décembre 2024, tels qu'ils sont joints au présent rapport.

Nous certifions que les comptes annuels sont, au regard des règles et principes comptables français, réguliers et sincères et donnent une image fidèle du résultat des opérations de l'exercice écoulé ainsi que de la situation financière et du patrimoine de la société à la fin de cet exercice.

L'opinion formulée ci-dessus est cohérente avec le contenu de notre rapport au comité d'audit.

Fondement de l'opinion :

— **Référentiel d'audit :** Nous avons effectué notre audit selon les normes d'exercice professionnel applicables en France. Nous estimons que les éléments que nous avons collectés sont suffisants et appropriés pour fonder notre opinion.

Les responsabilités qui nous incombent en vertu de ces normes sont indiquées dans la partie "Responsabilités des commissaires aux comptes relatives à l'audit des comptes annuels" du présent rapport.

— **Indépendance :** Nous avons réalisé notre mission d'audit dans le respect des règles d'indépendance prévues par le code de commerce et par le code de déontologie de la profession de commissaire aux comptes sur la période du 1^{er} janvier 2024 à la date d'émission de notre rapport, et notamment nous n'avons pas fourni de services interdits par l'article 5, paragraphe 1, du règlement (UE) n° 537/2014.

Justification des appréciations - Points clés de l'audit. — En application des dispositions des articles L.821-53 et R.821-180 du code de commerce relatives à la justification de nos appréciations, nous portons à votre connaissance les points clés de l'audit relatifs aux risques d'anomalies significatives qui, selon notre jugement professionnel, ont été les plus importants pour l'audit des comptes annuels de l'exercice, ainsi que les réponses que nous avons apportées face à ces risques.

Les appréciations ainsi portées s'inscrivent dans le contexte de l'audit des comptes annuels pris dans leur ensemble et de la formation de notre opinion exprimée ci-avant. Nous n'exprimons pas d'opinion sur des éléments de ces comptes annuels pris isolément.

— Risque de crédit – dépréciation individuelle et collective :

Risque identifié et principaux jugements	Notre approche d'audit
<p>La Caisse d'Epargne et de Prévoyance Grand-Est Europe est exposée aux risques de crédit et de contrepartie. Ces risques résultant de l'incapacité de ses clients ou de ses contreparties à faire face à leurs engagements financiers, portent notamment sur ses activités de prêts à la clientèle.</p> <p>Les encours de crédits supportant un risque de contrepartie avéré font l'objet de dépréciations déterminées essentiellement sur base individuelle. Ces dépréciations sont évaluées par le management de la Caisse d'Epargne et de Prévoyance Grand-Est Europe en fonction des flux futurs recouvrables estimés tenant compte des garanties disponibles sur chacun des crédits concernés.</p> <p>Par ailleurs, la Caisse d'Epargne et de Prévoyance Grand-Est Europe enregistre, dans ses comptes sociaux, des provisions pour pertes de crédit attendues sur les encours présentant une dégradation significative du risque de crédit. Ces provisions sont déterminées principalement sur la base de modèles développés par BPCE intégrant différents paramètres (flux attendus sur la durée de vie de l'instrument financier, probabilité de défaut, taux perte en cas de défaut, informations prospectives).</p> <p>Ces provisions pour pertes attendues sont complétées le cas échéant par des dotations sur base sectorielle au regard de spécificités locales identifiées par la Caisse d'Epargne et de Prévoyance Grand-Est Europe.</p> <p>Nous avons considéré que l'identification et l'évaluation du risque de crédit constituait un point clé de l'audit étant donné que les dépréciations et provisions induites constituent une estimation significative pour l'établissement des comptes, et font appel au jugement de la direction tant dans le rattachement des encours de crédits aux différents statuts et dans la détermination des paramètres et modalités de calculs des provisions pour pertes de crédit attendues, que dans l'appréciation du niveau de dépréciation individuel des encours de crédits douteux et douteux compromis.</p> <p><i>Le stock de dépréciations individuelles sur les encours de crédits s'élève à 179 943 milliers d'euros et le stock des</i></p>	<p>Provisionnement des encours de crédits non douteux présentant une dégradation significative du risque de crédit :</p> <p>Nos travaux ont principalement consisté :</p> <ul style="list-style-type: none">à nous assurer de l'existence d'un dispositif de contrôle interne permettant une actualisation à une fréquence appropriée des notations des différentes contreparties,en une revue critique des travaux des auditeurs de la consolidation du groupe BPCE qui, en lien avec leurs experts et spécialistes :<ul style="list-style-type: none">se sont assurés de l'existence d'une gouvernance revoyant à une fréquence appropriée le caractère adéquat des modèles de provisions, les paramètres utilisés pour le calcul des provisions ;ont apprécié le caractère approprié de ces paramètres utilisés pour les calculs des provisions au 31 décembre 2024,ont effectué des contre-calculs sur les principaux portefeuilles de crédits ;ont réalisé des contrôles sur le dispositif informatique dans son ensemble mis en place par le Groupe BPCE avec notamment une revue des contrôles généraux informatiques, des interfaces et des contrôles automatisés ;ont réalisé des contrôles portant sur l'outil mis à disposition par le groupe BPCE afin d'évaluer les incidences en pertes de crédits attendues de l'application de dégradations sectorielles. <p>Par ailleurs, nous nous sommes assurés de la correcte documentation et justification des provisions sectorielles comptabilisées dans les comptes de la Caisse d'Epargne et de Prévoyance Grand-Est Europe. A ce titre, nous avons (i) procédé à l'appréciation des critères d'identification par la Caisse d'Epargne et de Prévoyance Grand-Est Europe des secteurs d'activité considérés au regard de son environnement comme étant davantage sensibles</p>

<p><i>provisions pour risque de contrepartie inscrites au passif s'élève à 142 677 K€ pour un encours brut de 19 562 894M€ (dont un montant de créances douteuses de 506 586K€) au 31 décembre 2024.</i></p> <p><i>Le coût du risque sur l'exercice 2024 s'élève à 51 580 milliers d'euros M€ (contre 44 296 K€ sur l'exercice 2023).</i></p> <p>Pour plus de détails sur les principes comptables et les expositions, se référer aux notes 3.9, 4.2 et 4.10.2 de l'annexe.</p>	<p>aux incidences du contexte économique actuel, (ii) effectué une revue critique des provisions ainsi estimées.</p> <p>Dépréciation sur encours de crédits douteux et douteux compromis</p> <p>Dans le cadre de nos procédures d'audit, nous avons d'une manière générale, examiné le dispositif de contrôle relatif au recensement des expositions, au suivi des risques de crédit et de contrepartie, à l'appréciation des risques de non-recouvrement et à la détermination des dépréciations et provisions afférentes sur base individuelle.</p> <p>Nos travaux ont consisté à apprécier la qualité du dispositif de suivi des contreparties sensibles, douteuses et contentieuses ; du processus de revue de crédit ; du dispositif de valorisation des garanties. Par ailleurs, sur la base d'un échantillon de dossiers sélectionnés sur des critères de matérialité et de risques, nous avons réalisé des analyses contradictoires des montants de dépréciations et provisions.</p> <p>Nous avons également apprécié l'information détaillée en annexe au titre du risque de crédit au 31 décembre 2024.</p>
---	--

— Valorisation des titres BPCE :

Risque identifié et principaux jugements	Notre approche d'audit
<p>Le Groupe BPCE est un groupe coopératif dont les sociétaires sont propriétaires des deux réseaux de banque de proximité : les 14 Banques Populaires et les 15 Caisses d'Epargne. Chacun des deux réseaux est détenteur à parité de BPCE, l'organe central du groupe.</p> <p>La valeur des titres de l'organe central, classés en titres de participation, a été déterminée en calculant un actif net réévalué qui intègre la réévaluation des principales filiales de BPCE.</p> <p>Leur valorisation est principalement fondée sur les prévisions pluriannuelles actualisées des flux de dividendes attendus (DDM) déterminées à partir des plans d'affaires des principales filiales. Ces valorisations reposent sur des paramètres techniques tels que le taux d'actualisation, le taux de croissance à long terme et le taux de rémunération des fonds propres.</p> <p>L'actif net réévalué de BPCE intègre également les actifs incorporels détenus par BPCE, qui font l'objet d'un exercice de valorisation périodique par un expert indépendant, ainsi que les charges de structure prévisionnelles de l'organe central.</p> <p>Nous avons considéré que la valeur des titres BPCE S.A. constitue un point clé de l'audit en raison de la significativité de cette estimation comptable au sein du bilan de la Caisse d'Epargne et de Prévoyance Grand-Est Europe et des jugements intervenant dans le calibrage des paramètres.</p> <p><i>La valeur nette comptable des titres BPCE s'élève à 1 194 054 milliers d'euros au 31 décembre 2024 (contre 1 147 197 milliers d'euros au 31 décembre 2023).</i></p> <p>Pour plus de détails sur les principes comptables, se référer à la note 4.4 de l'annexe.</p>	<p>Les travaux de valorisation des titres BPCE sont réalisés par les équipes d'évaluation de l'organe central. De ce fait, les procédures d'audit nécessaires à la validation de ces travaux sont menées à notre demande par le collège des auditeurs de l'organe central, dont nous revoyons les conclusions pour les besoins de notre audit.</p> <p>Ainsi, à réception des conclusions, nous nous assurons de la démarche d'audit qu'ils ont mise en œuvre et faisons une revue critique de ces conclusions. Dans le cadre des travaux réalisés, les auditeurs de l'organe central font appel à l'expertise des équipes d'experts en évaluation de chaque cabinet.</p> <p>Les travaux menés ont consisté principalement en :</p> <ul style="list-style-type: none">– une analyse de la pertinence de la méthodologie retenue pour valoriser les principales entités ;– l'obtention et la revue des plans d'affaires des filiales et principales participations et l'analyse des taux d'actualisation, de croissance et de rémunération des fonds propres retenus en fonction du profil de chaque entité ;– un contre-calcul des valorisations ;– l'appréciation de l'absence d'indices / d'éléments factuels susceptibles de remettre en cause significativement la valorisation des actifs incorporels.

Vérifications spécifiques. — Nous avons également procédé, conformément aux normes d'exercice professionnel applicables en France, aux vérifications spécifiques prévues par les textes légaux et réglementaires.

Informations données dans le rapport de gestion et dans les autres documents sur la situation financière et les comptes annuels adressés aux sociétaires.

Nous n'avons pas d'observation à formuler sur la sincérité et la concordance avec les comptes annuels des informations données dans le rapport de gestion du directoire et dans les autres documents sur la situation financière et les comptes annuels adressés aux sociétaires à l'exception du point ci-après :

La sincérité et la concordance avec les comptes annuels des informations relatives aux délais de paiement mentionnées à l'article D.441-6 du code de commerce appellent de notre part l'observation suivante : comme indiqué dans le rapport de gestion, ces

informations n'incluent pas les opérations bancaires et les opérations connexes, votre société considérant qu'elles n'entrent pas dans le périmètre des informations à produire.

Rapport sur le gouvernement d'entreprise.

Nous attestons de l'existence, dans le rapport du Conseil d'Orientation et de Surveillance sur le gouvernement d'entreprise, des informations requises par l'article L.225-37-4 du code de commerce.

Autres vérifications ou informations prévues par les textes légaux et réglementaires.

Désignation des commissaires aux comptes.

Le cabinet PricewaterhouseCoopers Audit a été nommé commissaire aux comptes de la Caisse d'Epargne et de Prévoyance Grand-Est Europe par l'Assemblée Générale du 26 avril 2021. Le cabinet KPMG Audit FS I a été nommé commissaire aux comptes de la Caisse d'Epargne et de Prévoyance Grand-Est Europe par l'Assemblée Générale du 26 avril 2003.

Au 31 décembre 2024, le cabinet PricewaterhouseCoopers Audit était dans la 4^{ème} année de sa mission sans interruption et le cabinet KPMG Audit FS I dans la 22^{ème} année de sa mission sans interruption.

Responsabilités de la direction et des personnes constituant le gouvernement d'entreprise relatives aux comptes annuels.

Il appartient à la direction d'établir des comptes annuels présentant une image fidèle conformément aux règles et principes comptables français ainsi que de mettre en place le contrôle interne qu'elle estime nécessaire à l'établissement de comptes annuels ne comportant pas d'anomalies significatives, que celles-ci proviennent de fraudes ou résultent d'erreurs.

Lors de l'établissement des comptes annuels, il incombe à la direction d'évaluer la capacité de la société à poursuivre son exploitation, de présenter dans ces comptes, le cas échéant, les informations nécessaires relatives à la continuité d'exploitation et d'appliquer la convention comptable de continuité d'exploitation, sauf s'il est prévu de liquider la société ou de cesser son activité.

Il incombe au comité d'audit de suivre le processus d'élaboration de l'information financière et de suivre l'efficacité des systèmes de contrôle interne et de gestion des risques, ainsi que le cas échéant de l'audit interne, en ce qui concerne les procédures relatives à l'élaboration et au traitement de l'information comptable et financière.

Les comptes annuels ont été arrêtés par le Directoire.

Responsabilités des commissaires aux comptes relatives à l'audit des comptes annuels.

Objectif et démarche d'audit.

Il nous appartient d'établir un rapport sur les comptes annuels. Notre objectif est d'obtenir l'assurance raisonnable que les comptes annuels pris dans leur ensemble ne comportent pas d'anomalies significatives. L'assurance raisonnable correspond à un niveau élevé d'assurance, sans toutefois garantir qu'un audit réalisé conformément aux normes d'exercice professionnel permet de systématiquement détecter toute anomalie significative. Les anomalies peuvent provenir de fraudes ou résulter d'erreurs et sont considérées comme significatives lorsque l'on peut raisonnablement s'attendre à ce qu'elles puissent, prises individuellement ou en cumulé, influencer les décisions économiques que les utilisateurs des comptes prennent en se fondant sur ceux-ci.

Comme précisé par l'article L.821-55 du code de commerce, notre mission de certification des comptes ne consiste pas à garantir la viabilité ou la qualité de la gestion de votre société.

Dans le cadre d'un audit réalisé conformément aux normes d'exercice professionnel applicables en France, le commissaire aux comptes exerce son jugement professionnel tout au long de cet audit. En outre :

- il identifie et évalue les risques que les comptes annuels comportent des anomalies significatives, que celles-ci proviennent de fraudes ou résultent d'erreurs, définit et met en œuvre des procédures d'audit face à ces risques, et recueille des éléments qu'il estime suffisants et appropriés pour fonder son opinion. Le risque de non-détection d'une anomalie significative provenant d'une fraude est plus élevé que celui d'une anomalie significative résultant d'une erreur, car la fraude peut impliquer la collusion, la falsification, les omissions volontaires, les fausses déclarations ou le contournement du contrôle interne ;
- il prend connaissance du contrôle interne pertinent pour l'audit afin de définir des procédures d'audit appropriées en la circonstance, et non dans le but d'exprimer une opinion sur l'efficacité du contrôle interne ;
- il apprécie le caractère approprié des méthodes comptables retenues et le caractère raisonnable des estimations comptables faites par la direction, ainsi que les informations les concernant fournies dans les comptes annuels ;
- il apprécie le caractère approprié de l'application par la direction de la convention comptable de continuité d'exploitation et, selon les éléments collectés, l'existence ou non d'une incertitude significative liée à des événements ou à des circonstances susceptibles de mettre en cause la capacité de la société à poursuivre son exploitation. Cette appréciation s'appuie sur les éléments collectés jusqu'à la date de son rapport, étant toutefois rappelé que des circonstances ou événements ultérieurs pourraient mettre en cause la continuité d'exploitation. S'il conclut à l'existence d'une incertitude significative, il attire l'attention des lecteurs de son rapport sur les informations fournies dans les comptes annuels au sujet de cette incertitude ou, si ces informations ne sont pas fournies ou ne sont pas pertinentes, il formule une certification avec réserve ou un refus de certifier ;
- il apprécie la présentation d'ensemble des comptes annuels et évalue si les comptes annuels reflètent les opérations et événements sous-jacents de manière à en donner une image fidèle.

— **Rapport au comité d'audit :** Nous remettons au comité d'audit un rapport qui présente notamment l'étendue des travaux d'audit et le programme de travail mis en œuvre, ainsi que les conclusions découlant de nos travaux. Nous portons également à sa connaissance, le cas échéant, les faiblesses significatives du contrôle interne que nous avons identifiées pour ce qui concerne les procédures relatives à l'élaboration et au traitement de l'information comptable et financière.

Parmi les éléments communiqués dans le rapport au comité d'audit figurent les risques d'anomalies significatives que nous jugeons avoir été les plus importants pour l'audit des comptes annuels de l'exercice et qui constituent de ce fait les points clés de l'audit, qu'il nous appartient de décrire dans le présent rapport.

Nous fournissons également au comité d'audit la déclaration prévue par l'article 6 du règlement (UE) n° 537-2014 confirmant notre indépendance, au sens des règles applicables en France telles qu'elles sont fixées notamment par les articles L.821-27 à L.821-34 du code de commerce et dans le code de déontologie de la profession de commissaire aux comptes. Le cas échéant, nous nous entretenons avec le comité d'audit des risques pesant sur notre indépendance et des mesures de sauvegarde appliquées.

Paris La Défense et Neuilly-sur-Seine, le 10 avril 2025

Les Commissaires aux comptes :

KPMG AUDIT FS I:

Sophie MEDDOURI ;

Associée,

PricewaterhouseCoopers Audit :

Aurore PRANDI ;

Associée.

B. — Comptes consolidés IFRS.

I. — Compte de résultat consolidé.

(En milliers d'Euros)	Notes	Exercice 2024	Exercice 2023
Intérêts et produits assimilés	4.1	1 240 413	1 097 085
Intérêts et charges assimilées	4.1	-1 045 921	-912 805
Commissions (produits)	4.2	324 209	305 840
Commissions (charges)	4.2	-46 162	-46 236
Gains ou pertes nets des instruments financiers à la juste valeur par résultat	4.3	2 704	791
Gains ou pertes nets des instruments financiers à la juste valeur par capitaux propres	4.4	49 785	48 137
Gains ou pertes nets résultant de la décomptabilisation d'instruments financiers au coût amorti	4.5	-5 359	108
Gains ou pertes nets résultant du reclassement d'instruments financiers au coût amorti en actifs financiers à la juste valeur par résultat	5.6	0	0
Gains ou pertes nets résultant du reclassement d'actifs financiers à la juste valeur par capitaux propres en actifs financiers à la juste valeur par résultat	5.6	0	0
Produits des contrats d'assurance émis	9	0	0
Charges afférentes aux contrats d'assurance émis		0	0
Produits et charges afférents aux activités de réassurance cédée		0	0
Produits nets des placements liés aux activités d'assurance		0	0
Produits ou charges financiers des contrats d'assurance émis		0	0
Produits ou charges financiers afférents aux contrats de réassurance cédée		0	0
Coût du risque de crédit sur les placements financiers des activités d'assurance		0	0
Produits des autres activités	4.6	88 827	76 074
Charges des autres activités	4.6	-96 554	-83 051
Produit net bancaire		511 942	485 943
Charges générales d'exploitation	4.7	-319 976	-325 849
Dotations aux amortissements et aux dépréciations des immobilisations corporelles et incorporelles		-16 850	-17 814
Résultat brut d'exploitation		175 116	142 280
Coût du risque de crédit	7.1.1	-47 241	-37 009
Résultat d'exploitation		127 875	105 271
Quote-part dans le résultat net des entreprises associées et des coentreprises mises en équivalence	12.4.2	0	0
Gains ou pertes sur autres actifs	4.8	-475	-248
Variations de valeur des écarts d'acquisition	3.5	0	0
Résultat avant impôts		127 400	105 023
Impôts sur le résultat	11.1	-18 770	-18 111
Résultat net d'impôts des activités abandonnées		0	0
Résultat net		108 630	86 912
Participations ne donnant pas le contrôle	5.17	0	0
Résultat net part du groupe		108 630	86 912

II. — Résultat global.

(En milliers d'Euros)	Exercice 2024	Exercice 2023
Résultat net	108 630	86 912
Eléments recyclables en résultat net	-25 919	-2 742
Écarts de conversion		0
Réévaluation des actifs financiers à la juste valeur par capitaux propres recyclables	-34 946	-3 697
Réévaluation des instruments dérivés de couverture d'éléments recyclables	0	0
Réévaluation des actifs financiers à la juste valeur par capitaux propres recyclables de l'activité d'assurance	0	0
Réévaluation des contrats d'assurance en capitaux propres recyclables	0	0
Réévaluation des contrats de réassurance cédée en capitaux propres recyclables	0	0
Quote-part des gains et pertes comptabilisés directement en capitaux propres des entreprises mises en équivalence	0	0
Autres éléments comptabilisés par capitaux propres recyclables	0	0
Impôts liés	9 027	955
Eléments non recyclables en résultat net	4 897	27 571
Réévaluation des immobilisations	0	0
Réévaluation (ou écarts actuariels) au titre des régimes à prestations définies	283	-2 162
Réévaluation du risque de crédit propre des passifs financiers ayant fait l'objet d'une option de comptabilisation à la juste valeur par résultat	0	0
Réévaluation des actifs financiers de capitaux propres comptabilisés à la juste valeur par capitaux propres	4 432	29 306
Quote-part des gains et pertes comptabilisés directement en capitaux propres des entreprises mises en équivalence	0	0
Réévaluation des actifs financiers de capitaux propres comptabilisés à la juste valeur par capitaux propres de l'activité d'assurance	0	0
Réévaluation des contrats d'assurance avec éléments de participation directe – non recyclables	0	0
Autres éléments comptabilisés par capitaux propres non recyclables	0	0
Impôts liés	182	427
Gains et pertes comptabilisés directement en capitaux propres	-21 022	24 829
Résultat Global	87 608	111 741
Part du groupe	87 608	111 741
Participations ne donnant pas le contrôle		

Pour information le montant du transfert en réserve d'éléments non recyclables est de -904 milliers d'euros pour l'exercice 2024 et de -381 milliers d'euros pour l'exercice 2023.

III. — Bilan consolidé.
(En milliers d'Euros.)

Actif	Notes	31/12/2024	31/12/2023
Caisse, banques centrales	5.1	147 300	140 023
Actifs financiers à la juste valeur par résultat	5.2.1	170 140	184 306
Instruments dérivés de couverture	5.3	86 422	114 631
Actifs financiers à la juste valeur par capitaux propres	5.4	2 694 528	2 452 427
Titres au coût amorti	5.5.1	237 613	79 371
Prêts et créances sur les établissements de crédit et assimilés au coût amorti	5.5.2	10 237 850	10 255 005
Prêts et créances sur la clientèle au coût amorti	5.5.3	24 913 699	24 795 319
Écart de réévaluation des portefeuilles couverts en taux		75 561	29 587
Placements financiers des activités d'assurance	9	0	0
Contrats d'assurance émis – Actif		0	0
Contrats de réassurance cédée – Actif		0	0
Actifs d'impôts courants	11.1	10 740	28 043
Actifs d'impôts différés	11.2	97 121	88 882
Comptes de régularisation et actifs divers	5.7	297 717	318 290
Actifs non courants destinés à être cédés	5.8	0	0
Participations dans les entreprises mises en équivalence	12.4.1	0	0
Immeubles de placement	5.9	78 082	57 691
Immobilisations corporelles	5.10	110 358	107 638
Immobilisations incorporelles	5.10	31	92
Écarts d'acquisition	3.5	0	0
Total des Actifs		39 157 162	38 651 305

Passif	Notes	31/12/2024	31/12/2023
Banques centrales		0	0
Passifs financiers à la juste valeur par résultat	5.2.2	23 848	24 446
Instruments dérivés de couverture	5.3	264 381	215 194
Dettes représentées par un titre	5.11	509 298	246 706
Dettes envers les établissements de crédit et assimilés	5.12.1	10 262 969	10 206 577
Dettes envers la clientèle	5.12.2	24 601 888	24 466 006
Écart de réévaluation des portefeuilles couverts en taux		27 369	16 892
Contrats d'assurance émis – Passif		0	0
Contrats de réassurance cédée – Passif		0	0
Passifs d'impôts courants	11.1	2 718	13 663
Passifs d'impôts différés	11.2	0	0
Comptes de régularisation et passifs divers	5.13	399 387	444 051
Dettes liées aux actifs non courants destinés à être cédés	5.8	0	0
Provisions	5.14	119 206	127 487
Dettes subordonnées	5.15	0	0
Capitaux propres		2 946 098	2 890 283
Capitaux propres part du groupe		2 946 098	2 890 283
Capital et primes liées	5.16.1	1 392 929	1 392 929
Réserves consolidées		1 801 524	1 746 405
Gains et pertes comptabilisés directement en capitaux propres	5.18	-356 985	-335 963
Résultat de la période		108 630	86 912
Participations ne donnant pas le contrôle	5.17.1	0	0
Total des passifs et capitaux propres		39 157 162	38 651 305

IV. — Tableau de variation des capitaux propres.

(En milliers d'Euros)	Capital et primes liées		Titres supersubordon- nés à durée indéterminée	Réserves consolidées	Gains et pertes comptabilisés directement en capitaux propres				
					Recyclables				
	Capital (Note 5.16.1)	Primes (Note 5.16.1)			Ecart de conversion	Actifs financiers de dettes à la juste valeur par capitaux propres	Actifs financiers de dettes à la juste valeur par capitaux propres de l'activité d'assurance	Réévaluation des contrats d'assurance et de réassurance	Instruments dérivés de couverture
Capitaux propres au 1er janvier 2023	681 877	711 052		1 767 909		-8 136			
Distribution (1)				-28 600					
Augmentation de capital (Note 5.16.1)				7 476					
Emission et Remboursement de TSS (Note 5.16.2)									
Rémunération TSS									
Effet des acquisitions et cessions sur les participations ne donnant pas le contrôle (Note 5.17.1)									
Total des mouvements liés aux relations avec les actionnaires				-21 124					
Gains et pertes comptabilisés directement en capitaux propres (Note 5.18)						-2 742			
Plus et moins-values reclassées en réserves									
Résultat de la période									
Résultat global						-2 742			
Transfert entre les composantes de capitaux propres				-381					
Autres variations				1					
Capitaux propres au 31 décembre 2023	681 877	711 052		1 746 405		-10 878			
Affectation du résultat de l'exercice				86 912					
Capitaux propres au 1er janvier 2024	681 877	711 052		1 833 317		-10 878			
Distribution				-28 723					
Augmentation de capital (Note 5.16.1)				84 241					
Réduction de capital				-87 019					
Transfert entre les composantes de capitaux propres				597					
Emission et Remboursement de TSS (Note 5.16.2)									
Rémunération TSS									
Effet des acquisitions et cessions sur les participations ne donnant pas le contrôle (Note 5.17.1)									
Total des mouvements liés aux relations avec les actionnaires				-30 904					
Gains et pertes comptabilisés directement en capitaux propres (Note 5.18)						-25 919			
Plus et moins-values reclassées en réserves				-904					
Résultat de la période									
Résultat global				-904		-25 919			
Autres variations				15					
Capitaux propres au 31 décembre 2024	681 877	711 052		1 801 524		-36 797			

(En milliers d'Euros)	Gains et pertes comptabilisés directement en capitaux propres					Résultat net part du groupe	Total capitaux propres part du groupe	Participations ne donnant pas le contrôle	Total capitaux propres consolidés
	Non recyclables								
	Actifs financiers de capitaux propres comptabilisés à la juste valeur par capitaux propres	Actifs financiers de capitaux propres comptabilisés à la juste valeur par capitaux propres de l'activité d'assurance	Réévaluation des contrats d'assurance avec participation directe	Réévaluation du risque de crédit propres des passifs financiers ayant fait l'objet d'une option de comptabilisation à la juste valeur par résultat	Réévaluation (écarts actuariels) des régimes à prestations définies				
Capitaux propres au 1er janvier 2023	-351 596				-1 060		2 800 046		2 800 046
Distribution (1)							-28 600		-28 600
Augmentation de capital (Note 5.16.1)							7 476		7 476
Emission et Remboursement de TSS (Note 5.16.2)									
Rémunération TSS									
Effet des acquisitions et cessions sur les participations ne donnant pas le contrôle (Note 5.17.1)									
Total des mouvements liés aux relations avec les actionnaires							-21 124		-21 124
Gains et pertes comptabilisés directement en capitaux propres (Note 5.18)	29 175				-1 604		24 829		24 829
Plus et moins-values reclassées en réserves									
Résultat de la période						86 912	86 912		86 912
Résultat global	29 175				-1 604	86 912	111 741		111 741
Transfert entre les composantes de capitaux propres							-381		-381
Autres variations							1		1
Capitaux propres au 31 décembre 2023	-322 421				-2 664	86 912	2 890 283		2 890 283
Affectation du résultat de l'exercice						-86 912			
Capitaux propres au 1er janvier 2024	-322 421				-2 664		2 890 283		2 890 283
Distribution							-28 723		-28 723
Augmentation de capital (Note 5.16.1)							84 241		84 241
Réduction de capital							-87 019		-87 019
Transfert entre les composantes de capitaux propres							597		597
Emission et Remboursement de TSS (Note 5.16.2)									
Rémunération TSS									
Effet des acquisitions et cessions sur les participations ne donnant pas le contrôle (Note 5.17.1)									
Total des mouvements liés aux relations avec les actionnaires							-30 904		-30 904
Gains et pertes comptabilisés directement en capitaux propres (Note 5.18)	3 783				210		-21 926		-21 926
Plus et moins-values reclassées en réserves	904								
Résultat de la période						108 630	108 630		108 630
Résultat global	4 687				210	108 630	86 704		86 704
Autres variations							15		15
Capitaux propres au 31 décembre 2024	-317 734				-2 454	108 630	2 946 098		2 946 098

V. — Tableau des flux de trésorerie.

(En milliers d'Euros)	Exercice 2024	Exercice 2023
Résultat avant impôts	127 400	105 023
Dotations nettes aux amortissements des immobilisations corporelles et incorporelles	18 535	19 070
Dotation nette aux dépréciations des écarts d'acquisition	0	0
Dotations nettes aux provisions et aux dépréciations	-2 199	-10 021
Quote-part de résultat des sociétés mises en équivalence	0	0
Pertes nettes/gains nets sur activités d'investissement	-49 332	-65 862
Produits/charges des activités de financement	0	0
Autres mouvements	-32 513	-177 830
Total des éléments non monétaires inclus dans le résultat net avant impôts	-65 509	-234 643
Flux liés aux opérations avec les établissements de crédit	-273 533	979 592
Flux liés aux opérations avec la clientèle	-19 513	-688 267
Flux liés aux autres opérations affectant des actifs et passifs financiers	150 792	216 541
Flux liés aux autres opérations affectant des actifs et passifs non financiers	-48 624	-166 412
Impôts versés	-11 441	-26 381
Augmentation/(Diminution) nette des actifs et passifs provenant des activités opérationnelles	-202 319	315 073
Flux nets de trésorerie générés par l'activité opérationnelle (A)	-140 428	185 453
Flux liés aux actifs financiers et aux participations	-152 355	78 310
Flux liés aux immeubles de placement	-19 483	-9 595
Flux liés aux immobilisations corporelles et incorporelles	-17 842	-31 568
Flux nets de trésorerie liés aux opérations d'investissement (B)	-189 680	37 147
Flux de trésorerie provenant ou à destination des actionnaires (1)	-28 723	-28 600
Flux de trésorerie provenant des activités de financement	0	0
Flux nets de trésorerie liés aux opérations de financement (C)	-28 723	-28 600
Effet de la variation des taux de change (D)	0	0
Flux nets de trésorerie et des Équivalents de trésorerie (A+B+C+D)	-358 831	194 000
Flux de trésorerie liés aux actifs et passifs destinés à être cédés	0	0
Caisse et banques centrales	140 023	152 096
Caisse et banques centrales (actif)	140 023	152 096
Banques centrales (passif)	0	0
Opérations à vue avec les établissements de crédit	932 520	726 447
Comptes ordinaires débiteurs (1)	961 228	751 454
Comptes et prêts à vue	0	0
Comptes créditeurs à vue	-28 708	-25 007
Opérations de pension à vue	0	0
Trésorerie à l'ouverture	1 072 543	878 543
Caisse et banques centrales	147 300	140 023
Caisse et banques centrales (actif)	147 300	140 023
Banques centrales (passif)	0	0
Opérations à vue avec les établissements de crédit	566 412	932 520
Comptes ordinaires débiteurs (1)	584 493	961 228
Comptes et prêts à vue	0	0
Comptes créditeurs à vue	-18 081	-28 708
Opérations de pension à vue	0	0
Trésorerie à la clôture	713 712	1 072 543
Variation de la trésorerie nette	-358 831	194 000
<i>(1) Les comptes ordinaires débiteurs ne comprennent pas les fonds du Livret A, du LDD et du LEP centralisés à la Caisse des Dépôts et Consignations.</i>		

VI. — Annexe aux états financiers du Groupe BPCE.**Note 1. – Cadre général.**

1.1. Le Groupe BPCE. — Le Groupe BPCE comprend le réseau Banque Populaire, le réseau Caisse d'Epargne, l'organe central BPCE et leurs filiales.

Les deux réseaux Banque Populaire et Caisse d'Epargne. — Le Groupe BPCE est un groupe coopératif dont les sociétaires sont propriétaires des deux réseaux de banque de proximité : les quatorze Banques Populaires et les quinze Caisses d'Epargne. Chacun des deux réseaux est détenteur à parité de BPCE, l'organe central du groupe.

Le réseau Banque Populaire comprend les Banques Populaires et les sociétés de caution mutuelle leur accordant statutairement l'exclusivité de leur cautionnement.

Le réseau Caisse d'Epargne comprend les Caisses d'Epargne et les Sociétés Locales d'Epargne (SLE).

Les Banques Populaires sont détenues à hauteur de 100 % par leurs sociétaires.

Le capital des Caisses d'Epargne est détenu à hauteur de 100 % par les sociétés locales d'épargne. Au niveau local, les SLE sont des entités à statut coopératif dont le capital variable est détenu par les sociétaires. Elles ont pour objet d'animer le sociétariat dans le cadre des orientations générales de la Caisse d'Epargne à laquelle elles sont affiliées et elles ne peuvent pas effectuer d'opérations de banque.

BPCE. — Organe central au sens de la loi bancaire et établissement de crédit agréé comme banque, BPCE a été créé par la loi n° 2009-715 du 18 juin 2009. BPCE est constitué sous forme de société anonyme à directoire et conseil de surveillance dont le capital est détenu à parité par les quatorze Banques Populaires et les quinze Caisses d'Epargne.

Les missions de BPCE s'inscrivent dans la continuité des principes coopératifs des Banques Populaires et des Caisses d'Epargne.

BPCE est notamment chargé d'assurer la représentation des affiliés auprès des autorités de tutelle, de définir la gamme des produits et des services commercialisés, d'organiser la garantie des déposants, d'agréer les dirigeants et de veiller au bon fonctionnement des établissements du groupe.

En qualité de holding, BPCE exerce les activités de tête de groupe et détient les filiales communes aux deux réseaux dans le domaine de la banque de proximité et assurance, de la banque de financement et des services financiers et leurs structures de production. Il détermine aussi la stratégie et la politique de développement du groupe.

Le réseau et les principales filiales de BPCE, sont organisés autour de deux grands pôles métiers :

- la Banque de proximité et Assurance, comprenant le réseau Banque Populaire, le réseau Caisse d'Epargne, le pôle Solutions et Expertises Financières (comprenant l'affacturage, le crédit à la consommation, le crédit-bail, les cautions et garanties financières et l'activité « Titres Retail »), les pôles Digital et Paiements (intégrant les filiales Paiements et le groupe Oney) Assurances et les Autres réseaux
- Global Financial Services regroupant la Gestion d'actifs et de fortune (Natixis Investment Managers et Natixis Wealth Management) et la Banque de Grande Clientèle (Natixis Corporate & Investment Banking)

Parallèlement, dans le domaine des activités financières, BPCE a notamment pour missions d'assurer la centralisation des excédents de ressources et de réaliser toutes les opérations financières utiles au développement et au refinancement du groupe, charge à lui de sélectionner l'opérateur de ces missions le plus efficace dans l'intérêt du groupe. Il offre par ailleurs des services à caractère bancaire aux entités du groupe.

1.2. Mécanisme de garantie. — Le système de garantie et de solidarité a pour objet, conformément aux articles L. 511-31, L. 512-107-5 et L. 512-107-6 du Code monétaire et financier, de garantir la liquidité et la solvabilité du groupe et des établissements affiliés à BPCE, ainsi que d'organiser la solidarité financière qu'ils lient.

BPCE est chargé de prendre toutes mesures nécessaires pour organiser la garantie de la solvabilité du groupe ainsi que de chacun des réseaux et d'organiser la solidarité financière au sein du groupe. Cette solidarité financière repose sur des dispositions législatives instituant un principe légal de solidarité obligeant l'organe central à restaurer la liquidité ou la solvabilité d'affiliés en difficulté et/ou de l'ensemble des affiliés du groupe. En vertu du caractère illimité du principe de solidarité, BPCE est fondé à tout moment à demander à l'un quelconque ou plusieurs ou tous les affiliés de participer aux efforts financiers qui seraient nécessaires pour rétablir la situation, et pourra si besoin mobiliser jusqu'à l'ensemble des disponibilités et des fonds propres des affiliés en cas de difficulté de l'un ou plusieurs d'entre eux.

Ainsi en cas de difficultés, BPCE devra faire tout le nécessaire pour restaurer la situation financière et pourra notamment recourir de façon illimitée aux ressources de l'un quelconque, de plusieurs ou de tous les affiliés, ou encore mettre en œuvre les mécanismes appropriés de solidarité interne du groupe et en faisant appel au fonds de garantie commun aux deux réseaux dont il détermine les règles de fonctionnement, les modalités de déclenchement en complément des fonds des deux réseaux ainsi que les contributions des établissements affiliés pour sa dotation et sa reconstitution.

BPCE gère ainsi le Fonds réseau Banque Populaire, le Fonds réseau Caisse d'Epargne et le Fonds de Garantie Mutuel.

Le **Fonds réseau Banque Populaire** est constitué d'un dépôt de 450 millions d'euros effectué par les Banques Populaires dans les livres de BPCE sous la forme d'un compte à terme d'une durée de dix ans et indéfiniment renouvelable.

Le **Fonds réseau Caisse d'Epargne** fait l'objet d'un dépôt de 450 millions d'euros effectué par les Caisses d'Epargne dans les livres de BPCE sous la forme d'un compte à terme d'une durée de dix ans et indéfiniment renouvelable.

Le **Fonds de Garantie Mutuel** est constitué des dépôts effectués par les Banques Populaires et les Caisses d'Epargne dans les livres de BPCE sous la forme de comptes à terme d'une durée de dix ans et indéfiniment renouvelables. Le montant des dépôts par réseau est de 197 millions d'euros au 31 décembre 2024.

Le montant total des dépôts effectués auprès de BPCE au titre du Fonds réseau Banque Populaire, du Fonds réseau Caisse d'Epargne et du Fonds de Garantie Mutuel ne peut être inférieur à 0,15 % et ne peut excéder 0,3 % de la somme des actifs pondérés du groupe.

Dans les comptes individuels des établissements, la constitution de dépôts au titre du système de garantie et de solidarité se traduit par l'identification d'un montant équivalent au sein d'une rubrique dédiée des capitaux propres.

Les sociétés de caution mutuelle accordant statutairement l'exclusivité de leur cautionnement à une Banque Populaire bénéficient de la garantie de liquidité et de solvabilité en leur qualité d'affilié à l'organe central.

La liquidité et la solvabilité des sociétés locales d'épargne sont garanties au premier niveau pour chaque société locale d'épargne considérée, par la Caisse d'Epargne dont la société locale d'épargne concernée est l'actionnaire.

Le directoire de BPCE a tout pouvoir pour mobiliser les ressources des différents contributeurs sans délai et selon l'ordre convenu, sur la base d'autorisations préalables délivrées à BPCE par les contributeurs.

1.3. Evénements significatifs. — Aucun événement significatif n'est à signaler pour la Caisse d'Epargne Grand Est Europe au cours de l'exercice 2024.

1.4. Evénements postérieurs à la clôture. — Aucun événement postérieur à la clôture n'est à signaler pour la Caisse d'Epargne Grand Est Europe.

Note 2. – Normes comptables applicables et comparabilité.

2.1. Cadre réglementaire. — Les comptes consolidés du Groupe BPCE ont été établis en conformité avec le référentiel IFRS (International Financial Reporting Standards) tel qu'adopté par l'Union européenne et applicable à cette date, excluant certaines dispositions de la norme IAS 39 concernant la comptabilité de couverture.

2.2. Référentiel. — Les normes et interprétations utilisées et décrites dans les états financiers annuels au 31 décembre 2023 ont été complétées par les normes, amendements et interprétations dont l'application est obligatoire aux exercices ouverts à compter du 1^{er} janvier 2024.

Le Groupe BPCE a choisi l'option offerte par la norme IFRS 9 de ne pas appliquer les dispositions de la norme relatives à la comptabilité de couverture et de continuer à appliquer la norme IAS 39 pour la comptabilisation de ces opérations, telle qu'adoptée par l'Union européenne, c'est-à-dire excluant certaines dispositions concernant la macro-couverture.

Le règlement (UE) 2017/2395 du 12 décembre 2017 relatif aux dispositions transitoires prévues pour atténuer les incidences de l'introduction de la norme IFRS 9 sur les fonds propres et pour le traitement des grands risques de certaines expositions du secteur public a été publié au JOUE le 27 décembre 2017. Le Groupe BPCE a décidé de ne pas opter pour la neutralisation transitoire des impacts d'IFRS 9 au niveau prudentiel du fait des impacts modérés liés à l'application de la norme.

Les normes, amendements et interprétations adoptés par l'Union européenne n'ont pas d'impact significatif sur les états financiers du groupe.

Nouvelles normes publiées et non encore applicables

— **Norme IFRS 18 :** La norme IFRS 18 « Présentation et informations à fournir dans les états financiers » remplacera la norme IAS 1 « Présentation des états financiers ». Elle a été publiée par l'IASB le 9 avril 2024. Sous réserve de son adoption par la Commission européenne, la norme IFRS 18 sera applicable au 1^{er} janvier 2027 avec un comparatif au 1^{er} janvier 2026. Une application anticipée est autorisée.

— **Amendement IFRS 9 phase 1 :** L'IASB a publié, le 30 mai 2024, les amendements à IFRS 9 « Classement et évaluation des instruments financiers » (modifications d'IFRS 9 et d'IFRS 7) applicables au 1^{er} janvier 2026 sous réserve d'adoption par la Commission européenne. Ces amendements donnent des précisions sur le caractère basique des prêts, le classement des prêts sans recours et les titrisations.

2.3. Recours à des estimations et jugements. — La préparation des états financiers exige dans certains domaines la formulation d'hypothèses et d'estimations qui comportent des incertitudes quant à leur réalisation dans le futur.

Ces estimations utilisant les informations disponibles à la date de clôture font appel à l'exercice du jugement des préparateurs des états financiers.

Les résultats futurs définitifs peuvent être différents de ces estimations.

Au cas particulier de l'arrêté au 31 décembre 2024, les estimations comptables qui nécessitent la formulation d'hypothèses sont utilisées principalement pour les évaluations suivantes :

- la juste valeur des instruments financiers déterminée sur la base de techniques de valorisation (note 10) ;
- le montant des pertes de crédit attendues des actifs financiers ainsi que des engagements de financement et de garantie (note 7.1) ;
- le résultat des tests d'efficacité des relations de couverture (note 5.3) ;
- les provisions enregistrées au passif du bilan et, plus particulièrement, la provision épargne-logement (note 5.14) ;

- Les actifs et passifs d'assurance (note 9)
- les calculs relatifs aux charges liées aux prestations de retraite et avantages sociaux futurs (note 8.2) ;
- les incertitudes relatives aux traitements fiscaux portant sur les impôts sur le résultat (note 11) ;
- les impôts différés (note 11) ;
- les tests de dépréciation des écarts d'acquisition (note 3.5)
- la durée des contrats de location à retenir pour la comptabilisation des droits d'utilisation et des passifs locatifs (note 12.2.2)

Par ailleurs, l'exercice du jugement est nécessaire pour apprécier le modèle de gestion ainsi que le caractère basique d'un instrument financier. Les modalités sont précisées dans les paragraphes concernés (note 2.5.1).

Le recours à des estimations et au jugement est également utilisé pour les activités du groupe pour estimer les risques climatiques et environnementaux. Les informations concernant l'effet et la prise en compte des risques climatiques sur la gestion du risque de crédit (note 7) sont présentées dans le chapitre « Gestion des risques – Risques climatiques ». Le traitement comptable des principaux instruments financiers verts est présenté dans les notes 2.5, 5.5, 5.11, 5.12.2.

- Risques climatiques et environnementaux : Les risques liés au climat et à l'environnement constituent des facteurs de risques susceptibles d'affecter les principaux risques portés par le Groupe BPCE (risque de crédit et de contrepartie, risque de marché, risques opérationnels, risques structurels de bilan, risques liés aux activités d'assurance, risque stratégique, risques juridiques et de conformité, risque de réputation).

Les risques climatiques et environnementaux incluent les risques physiques et les risques de transition :

- les risques physiques résultent des dommages directement causés aux personnes et aux biens par les événements liés aux évolutions du climat et de l'environnement. Ils peuvent être liés à des événements aigus, liés à des conditions extrêmes circonscrites dans le temps et l'espace (tels que les canicules, les glissements de terrain, les inondations, les gelées tardives, les incendies, les tempêtes, les situations de stress hydrique ou de pollution de l'air, de l'eau ou des sols), ou à des événements chroniques à caractère plus progressif (comme les modifications du régime des précipitations, la hausse du niveau des mers et des températures moyennes, la perte de biodiversité, l'épuisement des ressources naturelles),
- les risques de transition résultent de l'ajustement des acteurs économiques et des parties prenantes à la transition vers une économie bas carbone et plus respectueuse des équilibres environnementaux. Ces ajustements se traduisent notamment par des évolutions réglementaires, technologiques, ou socio-démographiques.

Ces risques sont susceptibles d'avoir des impacts significatifs sur la situation financière des contreparties et sur les actifs auxquels le Groupe BPCE est exposé, notamment au travers de ses activités de financement, d'investissement ou d'assurance, ainsi que de ses activités propres. Ces impacts peuvent être directs (dommages aux personnes, destruction totale ou partielle, ou indisponibilité des actifs économiques, baisse des rendements et de la productivité, actifs échoués, coûts de mise en conformité réglementaire, etc.) ou indirects au travers des effets sur l'environnement macro-économique (attractivité relative des zones géographiques et des secteurs d'activité, évolution des politiques monétaires et fiscales, changements sociaux, etc.).

Le Groupe BPCE intègre les risques climatiques et environnementaux dans son dispositif de supervision des risques et développe progressivement des méthodes et des outils d'identification, d'évaluation, de suivi et de gestion de ces risques. La mise en œuvre de ce dispositif est décrite dans la section 7.16 « Risques Environnementaux, Sociaux et de Gouvernance ».

En particulier, le Groupe BPCE prend en compte le risque physique dans l'évaluation interne de son besoin en capital (processus ICAAP) par application de scénarios adverses sur les aléas sécheresse (impactant différents secteurs économiques comme l'agriculture et la construction) et inondation (sur le portefeuille immobilier). Le risque de transition est également intégré de manière implicite dans ces travaux : les modèles de notation internes des contreparties prennent déjà en compte les évolutions possibles de l'environnement économique dans un horizon de temps court (1 à 3 ans) et couvrent donc de possibles impacts de la transition climatique à court terme. Des travaux ont été réalisés afin d'intégrer ce risque sur les portefeuilles immobiliers des particuliers dans la quantification du capital économique de l'ICAAP 2025 spécifiquement en lien avec une évolution défavorable de la réglementation DPE, puis complété par un add-on sur les portefeuilles ne disposant pas, à ce stade, d'un modèle d'évaluation économique spécifique.

Par ailleurs, certains établissements du Groupe BPCE comptabilisent des dépréciations au titre des effets des risques physiques et de transition sur le risque de crédit. Ces dépréciations ont été définies par les établissements selon les spécificités propres à leur portefeuille d'expositions crédit, du point de vue géographique et sectoriel, lorsque le risque a été localement évalué comme matériel. Des réflexions sont également engagées à l'échelle du Groupe BPCE pour harmoniser la prise en compte des risques climatiques et environnementaux dans la politique de provisionnement.

La prise en compte des risques climatiques et environnementaux dans les états financiers du Groupe BPCE bénéficiera de l'amélioration progressive du dispositif de supervision des risques ESG. En particulier, des travaux sont en cours en vue de déployer une notation des risques ESG au niveau client et une évaluation à l'actif des risques physiques sur le portefeuille immobilier résidentiel en France, ainsi que de développer et formaliser les scénarios et les méthodologies de test de résistance à utiliser sur les risques physiques et de transition.

2.4. Présentation des états financiers consolidés et date de clôture. — En l'absence de modèle imposé par le référentiel IFRS, le format des états de synthèse utilisé est conforme au format proposé par la recommandation n° 2022-01 du 8 avril 2022 de l'Autorité des Normes Comptables.

Les comptes consolidés sont établis à partir des comptes au 31 décembre 2024. Les états financiers consolidés du groupe au 31 décembre 2024 ont été arrêtés par le directoire du 9 janvier 2025. Ils seront soumis à l'approbation de l'assemblée générale du 29 avril 2025.

Les montants présentés dans les états financiers et dans les notes annexes sont exprimés en millions d'euros, sauf mention contraire. Les effets d'arrondis peuvent générer, le cas échéant, des écarts entre les montants présentés dans les états financiers et ceux présentés dans les notes annexes.

2.5. Principes comptables généraux et méthodes d'évaluation. — Les principes comptables généraux présentés ci-dessous s'appliquent aux principaux postes des états financiers. Les principes comptables spécifiques sont présentés dans les différentes notes annexes auxquelles ils se rapportent.

2.5.1. Classement et évaluation des actifs et passifs financiers. — La norme IFRS 9 est applicable au Groupe BPCE.

— **Actifs financiers :** Lors de la comptabilisation initiale, les actifs financiers sont classés au coût amorti, à la juste valeur par capitaux propres ou à la juste valeur par résultat en fonction de la nature de l'instrument (dette ou capitaux propres), des caractéristiques de leurs flux contractuels et de la manière dont l'entité gère ses instruments financiers (modèle de gestion ou business model).

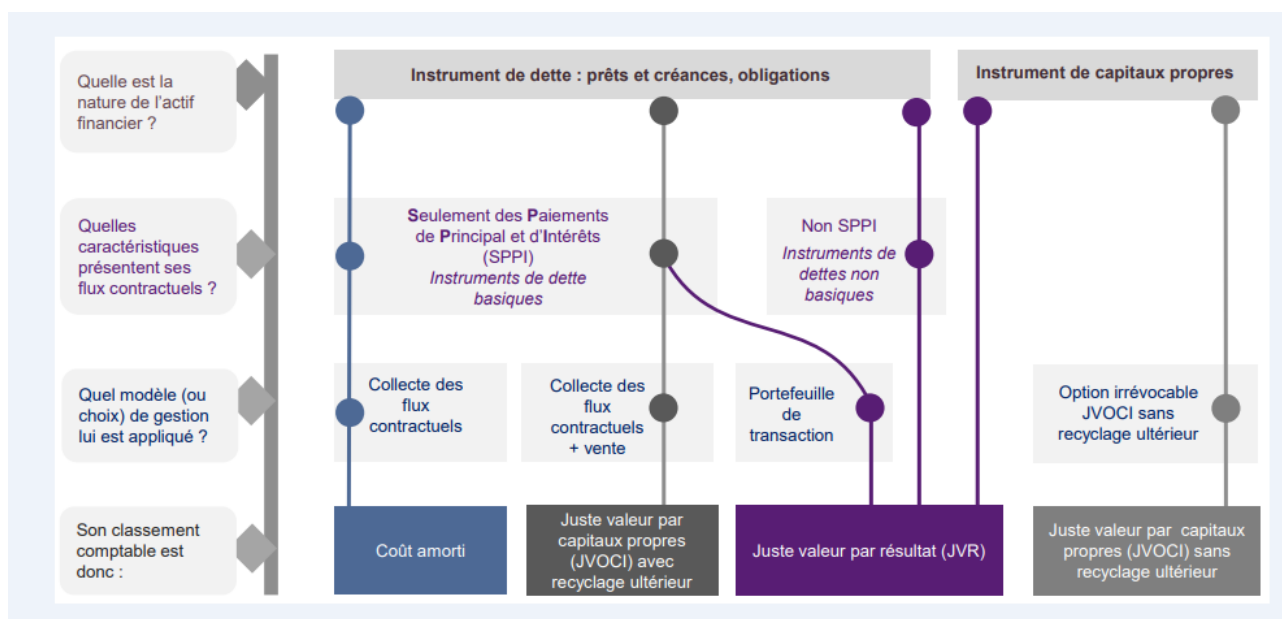

Modèle de gestion ou business model :

Le business model de l'entité représente la manière dont elle gère ses actifs financiers afin de produire des flux de trésorerie. L'exercice du jugement est nécessaire pour apprécier le modèle de gestion.

La détermination du modèle de gestion doit tenir compte de toutes les informations sur la façon dont les flux de trésorerie ont été réalisés dans le passé, de même que de toutes les autres informations pertinentes.

A titre d'exemple, peuvent être cités :

- la façon dont la performance des actifs financiers est évaluée et présentée aux principaux dirigeants ;
- les risques qui ont une incidence sur la performance du modèle de gestion et, en particulier, la façon dont ces risques sont gérés ;
- la façon dont les dirigeants sont rémunérés (par exemple, si la rémunération est fondée sur la juste valeur des actifs gérés ou sur les flux de trésorerie contractuels perçus) ;
- la fréquence, le volume et le motif de ventes.

Par ailleurs, la détermination du modèle de gestion doit s'opérer à un niveau qui reflète la façon dont les groupes d'actifs financiers sont collectivement gérés en vue d'atteindre l'objectif économique donné. Le modèle de gestion n'est donc pas déterminé instrument par instrument mais à un niveau de regroupement supérieur, par portefeuille.

La norme retient trois modèles de gestion :

- un modèle de gestion dont l'objectif est de détenir des actifs financiers afin d'en percevoir les flux de trésorerie contractuels (« modèle de collecte »). Ce modèle dont la notion de détention est assez proche d'une détention jusqu'à maturité n'est toutefois pas remis en question si des cessions interviennent dans les cas de figure suivants :
 - les cessions résultent de l'augmentation du risque de crédit ;
 - les cessions interviennent peu avant l'échéance et à un prix reflétant les flux de trésorerie contractuels restant dus ;
 - les autres cessions peuvent être également compatibles avec les objectifs du modèle de collecte des flux contractuels si elles ne sont pas fréquentes (même si elles sont d'une valeur importante) ou si elles ne sont pas d'une valeur importante considérées tant isolément que globalement (même si elles sont fréquentes).

Pour le Groupe BPCE, le modèle de collecte s'applique notamment aux activités de financement (hors activité de syndication) exercées au sein des pôles Banque de proximité, Banque de Grande Clientèle et Solutions et Expertises Financières ;

- un modèle de gestion mixte dans lequel les actifs sont gérés avec l'objectif à la fois de percevoir les flux de trésorerie contractuels et de céder les actifs financiers (« modèle de collecte et de vente »).

Le Groupe BPCE applique le modèle de collecte et de vente essentiellement à la partie des activités de gestion du portefeuille de titres de la réserve de liquidité qui n'est pas gérée exclusivement selon un modèle de collecte ;

- un modèle propre aux autres actifs financiers, notamment de transaction, dans lequel la collecte des flux contractuels est accessoire. Ce modèle de gestion s'applique à l'activité de syndication (pour la part de l'encours à céder identifiée dès l'engagement) et aux activités de marché mises en œuvre essentiellement par la Banque de Grande Clientèle.

Caractéristique des flux contractuels : détermination du caractère basique ou SPPI (Solely Payments of Principal and Interest)

Un actif financier est dit « basique » si les termes contractuels de l'actif financier donnent lieu, à des dates spécifiées, à des flux de trésorerie correspondant uniquement à des remboursements du principal et à des intérêts calculés sur le capital restant dû. La détermination du caractère basique est à réaliser pour chaque actif financier lors de sa comptabilisation initiale.

Le principal est défini comme la juste valeur de l'actif financier à sa date d'acquisition. Les intérêts représentent la contrepartie de la valeur temps de l'argent et le risque de crédit associé au principal, mais également d'autres risques comme le risque de liquidité, les coûts administratifs et la marge de négociation.

Pour évaluer si les flux de trésorerie contractuels sont uniquement des paiements de principal et d'intérêts, il faut considérer les termes contractuels de l'instrument. Cela implique d'analyser tout élément qui pourrait remettre en cause la représentation exclusive de la valeur temps de l'argent et du risque de crédit. A titre d'exemple :

- les événements qui changeraient le montant et la date de survenance des flux de trésorerie ;

Toute modalité contractuelle qui générerait une exposition à des risques ou à une volatilité des flux sans lien avec un contrat de prêt basique, comme par exemple, une exposition aux variations de cours des actions ou d'un indice boursier, ou encore l'introduction d'un effet de levier ne permettrait pas de considérer que les flux de trésorerie contractuels revêtent un caractère basique.

- les caractéristiques des taux applicables (par exemple, cohérence entre la période de refixation du taux et la période de calcul des intérêts) ;

Dans les cas où une analyse qualitative ne permettrait pas d'obtenir un résultat précis, une analyse quantitative (benchmark test) consistant à comparer les flux de trésorerie contractuels de l'actif étudié avec les flux de trésorerie contractuels d'un actif de référence, est effectuée.

- les modalités de remboursement anticipé et de prolongation.

La modalité contractuelle, pour l'emprunteur ou le prêteur, de rembourser par anticipation l'instrument financier demeure compatible avec le caractère basique des flux de trésorerie contractuels dès lors que le montant du remboursement anticipé représente essentiellement le principal restant dû et les intérêts y afférents ainsi que, le cas échéant, une indemnité compensatoire raisonnable.

Par ailleurs, bien que ne remplissant pas strictement les critères de rémunération de la valeur temps de l'argent, certains actifs comportant un taux réglementé sont considérés comme basiques dès lors que ce taux d'intérêt réglementé fournit une contrepartie qui correspond dans une large mesure au passage du temps et sans exposition à un risque incohérent avec un prêt basique. C'est le cas notamment des actifs financiers représentatifs de la partie de la collecte des livrets A qui est centralisée auprès du fonds d'épargne de la Caisse des Dépôts et Consignations.

Les actifs financiers basiques sont des instruments de dettes qui incluent notamment : les prêts à taux fixe, les prêts à taux variable sans différentiel (mismatch) de taux ou sans indexation à une valeur ou un indice boursier et des titres de dettes à taux fixe ou à taux variable.

Les actifs financiers non-basiques incluent notamment : les parts d'OPCVM, les instruments de dettes convertibles ou remboursables en un nombre fixe d'actions et les prêts structurés consentis aux collectivités locales.

Pour être qualifiés d'actifs basiques, les titres détenus dans un véhicule de titrisation doivent répondre à des conditions spécifiques. Les termes contractuels de la tranche doivent remplir les critères basiques. Le pool d'actifs sous-jacents doit remplir les conditions basiques. Le risque inhérent à la tranche doit être égal ou plus faible que l'exposition aux actifs sous-jacents de la tranche.

Un prêt sans recours (exemple : financement de projet de type financement d'infrastructures) est un prêt garanti uniquement par sûreté réelle. En l'absence de recours possible sur l'emprunteur, pour être qualifié d'actif basique, il faut examiner la structure des autres recours possibles ou des mécanismes de protection du prêteur en cas de défaut : reprise de l'actif sous-jacent, collatéraux apportés (dépôt de garantie, appel de marge, etc.), rehaussements apportés.

Catégories comptables

Les instruments de dettes (prêts, créances ou titres de dettes) peuvent être évalués au coût amorti, à la juste valeur par capitaux propres recyclables ou à la juste valeur par résultat.

Un instrument de dettes est évalué au coût amorti s'il satisfait les deux conditions suivantes :

- l'actif est détenu dans le cadre d'un modèle de gestion dont l'objectif est la collecte des flux de trésorerie contractuels, et
- les termes contractuels de l'actif financier définissent ce dernier comme basique (SPPI) au sens de la norme.

Un instrument de dettes est évalué à la juste valeur par capitaux propres seulement s'il répond aux deux conditions suivantes :

- l'actif est détenu dans le cadre d'un modèle de gestion dont l'objectif est à la fois la collecte des flux de trésorerie contractuels et la vente d'actifs financiers, et
- les termes contractuels de l'actif financier définissent ce dernier comme basique (SPPI) au sens de la norme.

Les instruments de capitaux propres sont par défaut enregistrés à la juste valeur par résultat sauf en cas d'option irrévocable pour une évaluation à la juste valeur par capitaux propres non recyclables (sous réserve que ces instruments ne soient pas détenus à des fins de transaction et classés comme tels parmi les actifs financiers à la juste valeur par résultat) sans reclassement ultérieur en résultat. En cas d'option pour cette dernière catégorie, les dividendes restent enregistrés en résultat.

Les financements au travers d'émissions de produits financiers verts ou de placements dans de tels produits sont comptabilisés en coût amorti sauf s'ils sont détenus dans le cadre d'une activité de cession à court terme.

Tous les autres actifs financiers sont classés à la juste valeur par résultat. Ces actifs financiers incluent notamment les actifs financiers détenus à des fins de transaction, les actifs financiers désignés à la juste valeur par résultat et les actifs non basiques (non SPPI). La désignation à la juste valeur par résultat sur option pour les actifs financiers ne s'applique que dans le cas d'élimination ou de réduction significative d'un décalage de traitement comptable. Cette option permet d'éliminer les distorsions découlant de règles de valorisation différentes appliquées à des instruments gérés dans le cadre d'une même stratégie.

Passifs financiers

La règle générale est l'évaluation des passifs financiers au coût amorti, sauf pour les passifs en cours à des fins de transaction (trading liabilities) et les passifs financiers que l'entité choisit d'évaluer à la juste valeur selon l'option juste valeur.

En date de comptabilisation initiale, les principes de comptabilisation décrits pour les actifs financiers s'appliquent à l'identique aux passifs financiers, à ce titre :

- Les passifs financiers classés comme étant ultérieurement évalués au coût amorti sont comptabilisés à la juste valeur minorée ou majorée des coûts de transaction ;
- Les passifs financiers à la juste valeur par résultat sont comptabilisés à la juste valeur et les coûts de transaction associés seront comptabilisés directement au compte de résultat.

Si un passif financier est désigné comme étant évalué à la juste valeur par le biais du résultat alors :

- Le montant de la variation de la juste valeur attribuable aux variations du risque de crédit du passif (i.e. le spread émetteur) est à présenter en capitaux propres excepté si cet enregistrement aurait pour conséquence de créer ou accroître une non-concordance comptable au niveau du résultat (la détermination de cette non-concordance se fait lors de la comptabilisation initiale et n'est pas révisée par la suite). Les montants inscrits en capitaux propres ne sont pas, par la suite, recyclés en résultat ;
- Le reste de la variation de la juste valeur du passif financier est présenté en résultat.

Pour le traitement des modifications de passifs comptabilisés au coût amorti, dans le cas où la modification ne donne pas lieu à décomptabilisation, le gain ou la perte résultant de la différence entre les flux de trésorerie d'origine et les flux de trésorerie modifiés actualisés au taux d'intérêt effectif d'origine doit être enregistré en résultat.

2.5.2. Opérations en devises. — Les règles d'enregistrement comptable dépendent du caractère monétaire ou non monétaire des éléments concourant aux opérations en devises réalisées par le groupe.

À la date d'arrêté, les actifs et les passifs monétaires libellés en devises sont convertis au cours de clôture dans la monnaie fonctionnelle de l'entité du groupe au bilan de laquelle ils sont comptabilisés. Les écarts de change résultant de cette conversion sont comptabilisés en résultat. Cette règle comporte toutefois deux exceptions :

- seule la composante de l'écart de change calculée sur le coût amorti des actifs financiers à la juste valeur par capitaux propres est comptabilisée en résultat, le complément est enregistré en « Gains et pertes comptabilisés directement en capitaux propres » ;
- les écarts de change sur les éléments monétaires désignés comme couverture de flux de trésorerie ou faisant partie d'un investissement net dans une entité étrangère sont comptabilisés en « Gains et pertes comptabilisés directement en capitaux propres ».

Les actifs non monétaires comptabilisés au coût historique sont évalués au cours de change du jour de la transaction. Les actifs non monétaires comptabilisés à la juste valeur sont convertis en utilisant le cours de change à la date à laquelle la juste valeur a été déterminée. Les écarts de change sur les éléments non monétaires sont comptabilisés en résultat si le gain ou la perte sur l'élément non monétaire est enregistré en résultat et en « Gains et pertes comptabilisés directement en capitaux propres » si le gain ou la perte sur l'élément non monétaire est enregistré en « Gains et pertes comptabilisés directement en capitaux propres ».

Note 3. – Consolidation.

3.1. Entité consolidante. — L'entité consolidante du groupe Caisse d'Epargne Grand Est Europe est la Caisse d'Epargne Grand Est Europe.

3.2. Périmètre de consolidation - méthodes de consolidation et de valorisation. — Les états financiers du groupe incluent les comptes de toutes les entités dont la consolidation a un impact significatif sur les comptes consolidés du groupe et sur lesquelles l'entité consolidante exerce un contrôle ou une influence notable.

Le périmètre des entités consolidées par le Groupe Caisse d'Epargne Grand Est Europe figure en note 14 – Détail du périmètre de consolidation.

3.2.1. Entités contrôlées par le groupe. — Les filiales contrôlées par le Groupe BPCE sont consolidées par intégration globale.

Définition du contrôle.

Le contrôle existe lorsque le groupe détient le pouvoir de diriger les activités pertinentes d'une entité, qu'il est exposé ou a droit à des rendements variables en raison de ses liens avec l'entité et a la capacité d'exercer son pouvoir sur l'entité de manière à influencer sur le montant des rendements qu'il obtient.

Pour apprécier le contrôle exercé, le périmètre des droits de vote pris en considération intègre les droits de vote potentiels dès lors qu'ils sont à tout moment exerçables ou convertibles. Ces droits de vote potentiels peuvent résulter, par exemple, d'options d'achat d'actions ordinaires existantes sur le marché, ou de la conversion d'obligations en actions ordinaires nouvelles, ou encore de bons de souscription d'actions attachés à d'autres instruments financiers. Toutefois, les droits de vote potentiels ne sont pas pris en compte dans la détermination du pourcentage d'intérêt.

Le contrôle exclusif est présumé exister lorsque le groupe détient directement ou indirectement, soit la majorité des droits de vote de la filiale, soit la moitié ou moins des droits de vote d'une entité et dispose de la majorité au sein des organes de direction, ou est en mesure d'exercer une influence dominante.

Cas particulier des entités structurées

Sont qualifiées d'entités structurées, les entités conçues de telle manière que les droits de vote ne constituent pas un critère clé permettant de déterminer qui a le contrôle. C'est notamment le cas lorsque les droits de vote concernent uniquement des tâches administratives et que les activités pertinentes sont dirigées au moyen d'accords contractuels.

Une entité structurée présente souvent certaines ou l'ensemble des caractéristiques suivantes :

- (a) des activités bien circonscrites ;
- (b) un objectif précis et bien défini, par exemple : mettre en œuvre un contrat de location bénéficiant d'un traitement fiscal spécifique, mener des activités de recherche et développement, fournir une source de capital ou de financement à une entité, ou fournir des possibilités de placement à des investisseurs en leur transférant les risques et avantages associés aux actifs de l'entité structurée ;
- (c) des capitaux propres insuffisants pour permettre à l'entité structurée de financer ses activités sans recourir à un soutien financier subordonné ;
- (d) un financement par l'émission, auprès d'investisseurs, de multiples instruments liés entre eux par contrat et créant des concentrations de risque de crédit ou d'autres risques (« tranches »).

Le groupe retient ainsi, entre autres, comme entités structurées, les organismes de placement collectif au sens du code monétaire et financier et les organismes équivalents de droit étranger.

Méthode de l'intégration globale

L'intégration globale d'une filiale dans les comptes consolidés du groupe intervient à la date à laquelle le groupe prend le contrôle et cesse le jour où le groupe perd le contrôle de cette entité.

La part d'intérêt qui n'est pas attribuable directement ou indirectement au groupe correspond aux participations ne donnant pas le contrôle.

Les résultats et chacune des composantes des autres éléments du résultat global (gains et pertes comptabilisés directement en capitaux propres) sont répartis entre le groupe et les participations ne donnant pas le contrôle. Le résultat global des filiales est réparti entre le groupe et les participations ne donnant pas le contrôle, y compris lorsque cette répartition aboutit à l'attribution d'une perte aux participations ne donnant pas le contrôle.

Les modifications de pourcentage d'intérêt dans les filiales qui n'entraînent pas de changement de contrôle sont appréhendées comme des transactions portant sur les capitaux propres.

Les effets de ces transactions sont comptabilisés en capitaux propres pour leur montant net d'impôt et n'ont donc pas d'impact sur le résultat consolidé part du groupe.

Exclusion du périmètre de consolidation

Les entités contrôlées non significatives sont exclues du périmètre conformément au principe indiqué en note 14.5.

Les caisses de retraite et mutuelles des salariés du groupe sont exclues du périmètre de consolidation dans la mesure où la norme IFRS 10 ne s'applique ni aux régimes d'avantages postérieurs à l'emploi, ni aux autres régimes d'avantages à long terme du personnel auxquels s'applique IAS 19 « Avantages du personnel ».

De même, les participations acquises en vue d'une cession ultérieure à brève échéance sont classées comme détenues en vue de la vente et comptabilisées selon les dispositions prévues par la norme IFRS 5 « Actifs non courants détenus en vue de la vente et activités abandonnées ».

3.2.2. Participations dans des entreprises associées et des coentreprises.

Définitions.

Une entreprise associée est une entité dans laquelle le groupe exerce une influence notable. L'influence notable se caractérise par le pouvoir de participer aux décisions relatives aux politiques financières et opérationnelles de l'entité, sans toutefois exercer un contrôle ou un contrôle conjoint sur ces politiques. Elle est présumée si le groupe détient, directement ou indirectement plus de 20% des droits de vote.

Une coentreprise est un partenariat dans lequel les parties qui exercent un contrôle conjoint sur l'entité ont des droits sur l'actif net de celle-ci.

Le contrôle conjoint est caractérisé par le partage contractuellement convenu du contrôle exercé sur une entreprise qui n'existe que dans le cas où les décisions concernant les activités pertinentes requièrent le consentement unanime des parties partageant le contrôle.

Méthode de la mise en équivalence. — Les résultats, les actifs et les passifs des participations dans des entreprises associées ou des coentreprises sont intégrés dans les comptes consolidés du groupe selon la méthode de la mise en équivalence.

La participation dans une entreprise associée ou dans une coentreprise est initialement comptabilisée au coût d'acquisition puis ajustée ultérieurement de la part du groupe dans le résultat et les autres éléments du résultat de l'entreprise associée ou de la coentreprise.

La méthode de la mise en équivalence est appliquée à compter de la date à laquelle l'entité devient une entreprise associée ou une coentreprise. Lors de l'acquisition d'une entreprise associée ou d'une coentreprise, la différence entre le coût de l'investissement et la part du groupe dans la juste valeur nette des actifs et passifs identifiables de l'entité est comptabilisée en écarts d'acquisition. Dans le cas où la juste valeur nette des actifs et passifs identifiables de l'entité est supérieure au coût de l'investissement, la différence est comptabilisée en résultat.

Les quotes-parts de résultat net des entités mises en équivalence sont intégrées dans le résultat consolidé du groupe.

Lorsqu'une entité du groupe réalise une transaction avec une coentreprise ou une entreprise associée du groupe, les profits et pertes résultant de cette transaction sont comptabilisés à hauteur des intérêts détenus par des tiers dans l'entreprise associée ou la coentreprise.

La participation nette dans une entreprise associée ou une coentreprise est soumise à un test de dépréciation s'il existe une indication objective de dépréciation résultant d'un ou de plusieurs événements intervenus après la comptabilisation initiale de la participation nette et que ces événements ont un impact sur les flux de trésorerie futurs estimés de la participation nette, qui peut être estimé de façon fiable. Dans un tel cas, la valeur comptable totale de la participation (y compris écarts d'acquisition) fait l'objet d'un test de dépréciation selon les dispositions prévues par la norme IAS 36 « dépréciation d'actifs ».

Exception à la méthode de mise en équivalence. — Lorsque la participation est détenue par un organisme de capital-risque, un fonds de placement, une société d'investissement à capital variable ou une entité similaire telle qu'un fonds d'investissement d'actifs d'assurance, l'investisseur peut choisir de ne pas comptabiliser sa participation selon la méthode de la mise en équivalence. En effet, IAS 28 « Participations dans des entreprises associées » révisée autorise, dans ce cas, l'investisseur à comptabiliser sa participation à la juste valeur (avec constatation des variations de juste valeur en résultat) conformément à IFRS 9.

Ces participations sont dès lors classées dans le poste « Actifs financiers à la juste valeur par résultat ».

3.2.3. Participations dans des activités conjointes.

Définition.

Une activité conjointe est un partenariat dans lequel les parties qui exercent un contrôle conjoint sur l'entité ont des droits directs sur les actifs, et des obligations au titre des passifs, relatifs à celle-ci.

Mode de comptabilisation des activités conjointes. — Une participation dans une entreprise conjointe est comptabilisée en intégrant l'ensemble des intérêts détenus dans l'activité commune, c'est-à-dire sa quote-part dans chacun des actifs et des passifs et éléments du résultat auquel il a droit. Ces intérêts sont ventilés en fonction de leur nature sur les différents postes du bilan consolidé, du compte de résultat consolidé et de l'état du résultat net et des gains et pertes comptabilisés directement en capitaux propres.

3.3. Règles de consolidation. — Les états financiers consolidés sont établis en utilisant des méthodes comptables uniformes pour des transactions similaires dans des circonstances semblables. Les retraitements significatifs nécessaires à l'harmonisation des méthodes d'évaluation des entités consolidées sont effectués.

3.3.1. Conversion des comptes des entités étrangères. — La devise de présentation des comptes de l'entité consolidante est l'euro.

Le bilan des filiales et succursales étrangères dont la monnaie fonctionnelle est différente de l'euro est converti en euros au cours de change en vigueur à la date de clôture de l'exercice. Les postes du compte de résultat sont convertis au cours moyen de la période, valeur approchée du cours de transaction en l'absence de fluctuations significatives.

Les écarts de conversion résultent de la différence :

- de valorisation du résultat de l'exercice entre le cours moyen et le cours de clôture ;
- de conversion des capitaux propres (hors résultat) entre le cours historique et le cours de clôture.

Ils sont inscrits, pour la part revenant au groupe, dans les capitaux propres dans le poste « Réserves de conversion » et pour la part des tiers dans le poste « Participations ne donnant pas le contrôle ».

3.3.2. Élimination des opérations réciproques. — L'effet des opérations internes au groupe sur le bilan et le compte de résultat consolidés est éliminé. Les dividendes et les plus ou moins-values de cessions d'actifs entre les entreprises intégrées sont également éliminés. Le cas échéant, les moins-values de cession d'actifs qui traduisent une dépréciation effective sont maintenues.

3.3.3. Regroupements d'entreprises. — En application des normes IFRS 3 « Regroupements d'entreprises » et IAS 27 « Etats financiers et individuels » révisées :

- les regroupements entre entités mutuelles sont inclus dans le champ d'application de la norme IFRS 3 ;
- les coûts directement liés aux regroupements d'entreprises sont comptabilisés dans le résultat de la période ;
- les contreparties éventuelles à payer sont intégrées dans le coût du regroupement d'entreprise pour leur juste valeur à la date de prise de contrôle, y compris lorsqu'ils présentent un caractère éventuel. Selon le mode de règlement, les contreparties transférées sont comptabilisées en contrepartie :
 - des capitaux propres et les révisions de prix ultérieures ne donneront lieu à aucun enregistrement,
 - ou des dettes et les révisions ultérieures sont comptabilisées en contrepartie du compte de résultat (dettes financières) ou selon les normes appropriées (autres dettes ne relevant pas de la norme IFRS 9) ;
- en date de prise de contrôle d'une entité, le montant des participations ne donnant pas le contrôle peut être évalué :
 - soit à la juste valeur (méthode se traduisant par l'affectation d'une fraction de l'écart d'acquisition aux participations ne donnant pas le contrôle) ;

- soit à la quote-part dans la juste valeur des actifs et passifs identifiables de l'entité acquise (méthode semblable à celle applicable aux opérations antérieures au 31 décembre 2009).

Le choix entre ces deux méthodes doit être effectué pour chaque regroupement d'entreprises.

Quel que soit le choix retenu lors de la prise de contrôle, les augmentations du pourcentage d'intérêt dans une entité déjà contrôlée sont systématiquement comptabilisées en capitaux propres :

- en date de prise de contrôle d'une entité, l'éventuelle quote-part antérieurement détenue par le groupe doit être réévaluée à la juste valeur en contrepartie du compte de résultat. De fait, en cas d'acquisition par étapes, l'écart d'acquisition est déterminé par référence à la juste valeur à la date de la prise de contrôle ;
- lors de la perte de contrôle d'une entreprise consolidée, la quote-part éventuellement conservée par le groupe doit être réévaluée à sa juste valeur en contrepartie du compte de résultat.

3.3.4. Engagements de rachat accordés à des actionnaires minoritaires de filiales consolidées par intégration globale.

Le groupe a consenti à des actionnaires minoritaires de certaines filiales du groupe consolidées par intégration globale des engagements de rachat de leurs participations. Ces engagements de rachat correspondent pour le groupe à des engagements optionnels (ventes d'options de vente). Le prix d'exercice de ces options peut être un montant fixé contractuellement, ou bien peut être établi selon une formule de calcul prédéfinie lors de l'acquisition des titres de la filiale tenant compte de l'activité future de cette dernière, ou être fixé comme devant être la juste valeur des titres de la filiale au jour de l'exercice des options.

Ces engagements sont traités comptablement comme suit :

- en application des dispositions de la norme IAS 32, le groupe enregistre un passif financier au titre des options de vente vendues aux actionnaires minoritaires des entités contrôlées de manière exclusive. Ce passif est comptabilisé initialement pour la valeur actualisée du prix d'exercice estimé des options de vente dans la rubrique « Autres passifs » ;
- l'obligation d'enregistrer un passif alors même que les options de vente ne sont pas exercées conduit, par cohérence, à retenir le même traitement comptable que celui appliqué aux transactions relatives aux participations ne donnant pas le contrôle. En conséquence, la contrepartie de ce passif est enregistrée en diminution des « Participations ne donnant pas le contrôle » sous-jacentes aux options et pour le solde en diminution des « Réserves consolidées - Part du groupe » ;
- les variations ultérieures de ce passif liées à l'évolution du prix d'exercice estimé des options et de la valeur comptable des « Participations ne donnant pas le contrôle » sont intégralement comptabilisées dans les « Réserves consolidées - Part du groupe » ;
- si le rachat est effectué, le passif est dénoué par le décaissement de trésorerie lié à l'acquisition des intérêts des actionnaires minoritaires dans la filiale concernée. En revanche, à l'échéance de l'engagement, si le rachat n'est pas effectué, le passif est annulé, en contrepartie des « Participations ne donnant pas le contrôle » et des « Réserves consolidées - Part du groupe » pour leurs parts respectives ;
- tant que les options ne sont pas exercées, les résultats afférents aux participations ne donnant pas le contrôle faisant l'objet d'options de vente sont présentés dans la rubrique « Participations ne donnant pas le contrôle » au compte de résultat consolidé.

3.3.5. Date de clôture de l'exercice des entités consolidées. — Les entités incluses dans le périmètre de consolidation voient leur exercice comptable se clôturer au 31 décembre.

Par exception, les sociétés locales d'épargne (SLE) clôturent leurs comptes au 31 mai. Ces entités sont en conséquence consolidées sur la base d'une situation comptable arrêtée au 31 décembre.

3.4. Evolution du périmètre de consolidation au cours de l'exercice 2024. — Les principales évolutions du périmètre de consolidation au cours de l'exercice 2024 sont les suivantes :

Le périmètre de consolidation du groupe Caisse d'Epargne Grand Est Europe a évolué au cours de l'exercice 2024, par l'entrée en périmètre de sa quote-part respective dans chacune des nouvelles entités ad hoc (Fonds Communs de Titrisation ou « FCT ») mentionnées en note 14.1 :

- BPCE Consumer Loans FCT 2024 et BPCE Consumer Loans FCT 2024 Demut
- Ophelia Master SME 2024 FCT et Ophelia Master SME FCT Demut
- BPCE Home Loans FCT 2024 et BPCE Home Loans FCT 2024 Demut
- Demeter 4 TETRA FCT
- Demeter UNO 2024 FCT

En effet, compte-tenu du montage de l'opération, le groupe Caisse d'Epargne Grand Est Europe contrôle et en conséquence consolide, une portion de chacune de ces deux entités correspondant à sa quote-part dans l'opération, conformément aux paragraphes B76-B79 de la norme IFRS 10.

Par ailleurs, le périmètre de consolidation du groupe Caisse d'Epargne Grand Est Europe a également évolué suite à la dissolution programmée des FCT suivant : BPCE Home Loans FCT 2019 et BPCE Home Loans FCT 2019 Demut.

Autres évolutions de périmètre. — Aucune autre variation de périmètre n'est constatée pour le groupe Caisse d'Epargne Grand Est Europe au cours de l'exercice 2024.

3.5. Ecarts d'acquisition. — Aucun écart d'acquisition n'est constaté au sein du groupe Caisse d'Epargne Grand Est Europe.

Note 4. – Notes relatives au compte de résultat.**L'essentiel.**

Le Produit Net Bancaire (PNB) regroupe :

- les produits et charges d'intérêts ;
- les commissions ;
- les gains ou pertes nets des instruments financiers à la juste valeur par résultat ;
- les gains ou pertes nets des instruments financiers à la juste valeur par capitaux propres ;
- les gains ou pertes nets résultant de la décomptabilisation d'instruments financiers au coût amorti ;
- le produit net des activités d'assurance ;
- les produits et charges des autres activités.

4.1. Intérêts, produits et charges assimilés.**Principes comptables.**

Les produits et charges d'intérêts sont comptabilisés dans le compte de résultat pour tous les instruments financiers évalués au coût amorti en utilisant la méthode du taux d'intérêt effectif, à savoir les prêts et emprunts sur les opérations interbancaires et sur les opérations clientèle, le portefeuille de titres au coût amorti, les dettes représentées par un titre, les dettes subordonnées ainsi que les passifs locatifs. Sont également enregistrés les coupons courus et échus des titres à revenu fixe comptabilisés dans le portefeuille d'actifs financiers à la juste valeur par capitaux propres et des dérivés de couverture, étant précisé que les intérêts courus des dérivés de couverture de flux de trésorerie sont portés en compte de résultat symétriquement aux intérêts courus de l'élément couvert.

Les produits d'intérêts comprennent également les intérêts des instruments de dettes non basiques non détenus dans un modèle de transaction ainsi que les intérêts des couvertures économiques associées (classées par défaut en instruments à la juste valeur par résultat).

Le taux d'intérêt effectif est le taux qui actualise exactement les décaissements ou encaissements de trésorerie futurs sur la durée de vie prévue de l'instrument financier, de manière à obtenir la valeur comptable nette de l'actif ou du passif financier.

Le calcul de ce taux tient compte des coûts et revenus de transaction, des primes et décotes. Les coûts et revenus de transaction faisant partie intégrante du taux effectif du contrat, tels que les frais de dossier ou les commissions d'apporteurs d'affaires, s'assimilent à des compléments d'intérêt.

Les intérêts négatifs sont présentés de la manière suivante :

- un intérêt négatif sur un actif est présenté en charges d'intérêts dans le PNB,
- un intérêt négatif sur un passif est présenté en produits d'intérêts dans le PNB.

(En milliers d'Euros)	Exercice 2024			Exercice 2023		
	Produits d'intérêt	Charges d'intérêt	Net	Produits d'intérêt	Charges d'intérêt	Net
Prêts ou créances sur les établissements de crédit (1)	369 970	-334 035	35 935	343 693	-273 134	70 559
Prêts ou créances sur la clientèle	612 799	-549 873	62 926	527 051	-499 728	27 323
Obligations et autres titres de dettes détenus/émis	5 004	-19 711	-14 707	5 836	-9 932	-4 096
Dettes subordonnées	///	0	0	///	0	0
Passifs locatifs	///	-39	-39	///	-45	-45
Total actifs financiers au coût amorti (hors opérations de location-financement)	987 773	-903 658	84 115	876 580	-782 839	93 741
Opérations de location-financement	0	0	0	0	0	0
Titres de dettes	33 747	///	33 747	31 763	///	31 763
Autres	0	///	0	0	///	0
Total actifs financiers à la juste valeur par capitaux propres	33 747	///	33 747	31 763	///	31 763
Total actifs et passifs financiers au coût amorti et à la JV par capitaux propres (1)	1 021 520	-903 658	117 862	908 343	-782 839	125 504
Actifs financiers non standards qui ne sont pas détenus à des fins de transaction	3 504	///	3 504	3 120	///	3 120
Instruments dérivés de couverture	214 579	-141 287	73 292	184 786	-128 839	55 947
Instruments dérivés de couverture économique	810	-976	-166	836	-1 127	-291
Autres produits et charges d'intérêt						
Total des produits et charges d'intérêt	1 240 413	-1 045 921	194 492	1 097 085	-912 805	184 280

(1) Les produits d'intérêts sur prêts et créances avec les établissements de crédit comprennent 194 500 milliers d'euros (183 316 milliers d'euros en 2023) au titre de la rémunération des fonds du Livret A, du LDD et du LEP centralisés à la Caisse des Dépôts et Consignations ;

Les charges ou produits d'intérêts sur les comptes d'épargne à régime spécial comprennent 3 040 milliers d'euros au titre de la dotation nette à la provision épargne logement (4 158 milliers d'euros de reprise nette au titre de l'exercice 2023).

4.2. Produits et charges de commissions.

Principes comptables.

En application de la norme IFRS 15 « Produits des activités ordinaires tirés de contrats conclus avec des clients », la comptabilisation du produit des activités ordinaires reflète le transfert du contrôle des biens et services promis aux clients pour un montant correspondant à la contrepartie que l'entité s'attend à recevoir en échange de ces biens et services. La démarche de comptabilisation du revenu s'effectue en cinq étapes :

- identification des contrats avec les clients ;
- identification des obligations de performance (ou éléments) distinctes à comptabiliser séparément les unes des autres ;
- détermination du prix de la transaction dans son ensemble ;
- allocation du prix de la transaction aux différentes obligations de performance distinctes ;
- comptabilisation des produits lorsque les obligations de performance sont satisfaites.

Cette approche s'applique aux contrats qu'une entité conclut avec ses clients à l'exception, notamment, des contrats de location (couverts par la norme IFRS 16), des contrats d'assurance (couverts par la norme IFRS 17) et des instruments financiers (couverts par la norme IFRS 9). Si des dispositions spécifiques en matière de revenus ou de coûts des contrats sont prévues dans une autre norme, celles-ci s'appliquent en premier lieu.

Eu égard aux activités du groupe, sont principalement concernés par cette méthode :

- les produits de commissions, en particulier ceux relatifs aux prestations de service bancaires lorsque ces produits ne sont pas intégrés dans le taux d'intérêt effectif, ou ceux relatifs à la gestion d'actif ou aux prestations d'ingénierie financière
- les produits des autres activités, (cf. note 4.6) notamment en cas de prestations de services intégrées au sein de contrats de location
- les prestations de services bancaires rendues avec la participation de partenaires groupe.

Il en ressort donc que les commissions sont enregistrées en fonction du type de service rendu et du mode de comptabilisation des instruments financiers auxquels le service rendu est rattaché.

Ce poste comprend notamment les commissions rémunérant des services continus (commissions sur moyens de paiement, droits de garde sur titres en dépôts, etc.), des services ponctuels (commissions sur mouvements de fonds, pénalités sur incidents de paiements, etc.), l'exécution d'un acte important ainsi que les commissions afférentes aux activités de fiducie et assimilées, qui conduisent le groupe à détenir ou à placer des actifs au nom de la clientèle.

En revanche, les commissions assimilées à des compléments d'intérêt et faisant partie intégrante du taux effectif du contrat figurent dans la marge d'intérêt.

Commissions sur prestations de service

Les commissions sur prestations de service font l'objet d'une analyse pour identifier séparément les différents éléments (ou obligations de performance) qui les composent et attribuer à chaque élément la part de revenu qui lui revient. Puis chaque élément est comptabilisé en résultat, en fonction du type de services rendus et du mode de comptabilisation des instruments financiers auxquels le service rendu est rattaché :

- les commissions rémunérant des services continus sont étalées en résultat sur la durée de la prestation rendue (commissions sur moyens de paiement, droits de garde sur titres en dépôts, etc.) ;
- les commissions rémunérant des services ponctuels sont intégralement enregistrées en résultat quand la prestation est réalisée (commissions sur mouvements de fonds, pénalités sur incidents de paiements, etc.) ;
- les commissions rémunérant l'exécution d'un acte important sont intégralement comptabilisées en résultat lors de l'exécution de cet acte.

Lorsqu'une incertitude demeure sur l'évaluation du montant d'une commission (commission de performance en gestion d'actif, commission variable d'ingénierie financière, etc.), seul le montant auquel le groupe est déjà assuré d'avoir droit compte-tenu des informations disponibles à la clôture est comptabilisé.

Les commissions faisant partie intégrante du rendement effectif d'un instrument telles que les commissions d'engagements de financement donnés ou les commissions d'octroi de crédits sont comptabilisées et amorties comme un ajustement du rendement effectif du prêt sur la durée de vie estimée de celui-ci. Ces commissions figurent donc parmi les « Produits d'intérêts » et non au poste « Commissions ».

Les commissions de fiducie ou d'activité analogue sont celles qui conduisent à détenir ou à placer des actifs au nom des particuliers, de régime de retraite ou d'autres institutions. La fiducie recouvre notamment les activités de gestion d'actif et de conservation pour compte de tiers.

(En milliers d'Euros)	Exercice 2024			Exercice 2023		
	Produits	Charges	Net	Produits	Charges	Net
Opérations interbancaires et de trésorerie	20	-8	12	40	0	40
Opérations avec la clientèle	71 696	-1 143	70 553	64 961	-662	64 299
Prestation de services financiers	10 418	-8 403	2 015	9 678	-7 912	1 766
Vente de produits d'assurance vie	107 825	///	107 825	104 329	///	104 329
Moyens de paiement	74 883	-34 648	40 235	69 117	-35 875	33 242
Opérations sur titres	5 554	-314	5 240	5 791	-36	5 755
Activités de fiducie	1 937	0	1 937	1 973	0	1 973
Opérations sur instruments financiers et de hors bilan	22 288	-1 646	20 642	19 567	-1 720	17 847
Autres commissions	29 588	0	29 588	30 384	-31	30 353
Total des commissions	324 209	-46 162	278 047	305 840	-46 236	259 604

4.3. Gains ou pertes nets des instruments financiers à la juste valeur par résultat.

Principes comptables.

Le poste « Gains ou pertes nets des instruments financiers à la juste valeur par résultat » enregistre les gains et pertes des actifs et passifs financiers de transaction, ou comptabilisés sur option à la juste valeur par résultat y compris les intérêts générés par ces instruments.

Les « Résultats sur opérations de couverture » comprennent la réévaluation des dérivés en couverture de juste valeur ainsi que la réévaluation symétrique de l'élément couvert, la contrepartie de la réévaluation en juste valeur du portefeuille macro couvert et la part inefficace des couvertures de flux de trésorerie.

(En milliers d'Euros)	Exercice 2024	Exercice 2023
Résultats sur instruments financiers obligatoirement évalués à la juste valeur par résultat (1)	1 334	2 412
Résultats sur instruments financiers désignés à la juste valeur par résultat sur option	0	0
Résultats sur opérations de couverture	588	-700
Inefficacité de la couverture de flux trésorerie (CFH)	0	0
Inefficacité de la couverture de juste valeur (FVH)	588	-700
Variation de la couverture de juste valeur	-65 332	-169 559
Variation de l'élément couvert	65 920	168 859
Résultats sur opérations de change	782	-921
Total des gains ou pertes nets des instruments financiers à la juste valeur par résultat	2 704	791
(1) Y compris couverture économique de change.		

(1) La ligne « Résultats sur instruments financiers obligatoirement évalués à la juste valeur par résultat » inclut sur l'exercice 2024 :

La variation de juste valeur des dérivés qui sont :

- soit détenus à des fins de transaction ;
- soit des dérivés de couverture économique qui ne répondent pas aux critères de couverture restrictifs requis par la norme IAS 39.

(En milliers d'Euros)	Exercice 2024		Exercice 2023	
	Montant comptabilisé en résultat net	Montant comptabilisé en capitaux propres	Montant comptabilisé en résultat net	Montant comptabilisé en capitaux propres
Résultats sur actifs financiers désignés à la juste valeur par résultat sur option	0	///	0	///
Résultats sur passifs financiers désignés à la juste valeur par résultat sur option				
Total des gains et pertes nets des instruments financiers à la juste valeur par résultat sur option	0		0	

4.4. Gains ou pertes nets des instruments financiers à la juste valeur par capitaux propres.**Principes comptables.**

Les instruments financiers à la juste valeur par capitaux propres comprennent :

- les instruments de dettes basiques gérés en modèle de gestion de collecte et de vente à la juste valeur par capitaux propres recyclables en résultat. En cas de cession, les variations de juste valeur sont transférées en résultat.
- les instruments de capitaux propres à la juste valeur par capitaux propres non recyclables en résultat. En cas de cession, les variations de juste valeur ne sont pas transférées en résultat mais directement dans le poste réserves consolidées en capitaux propres. Seuls les dividendes affectent le résultat dès lors qu'ils correspondent à un retour sur l'investissement.

Les variations de valeur des instruments de dettes basiques gérés en modèle de gestion de collecte et de vente à la juste valeur par capitaux propres recyclables regroupent :

- les produits et charges comptabilisés en marge net d'intérêts
- les gains ou pertes nets sur actifs financiers de dettes à la juste valeur par capitaux propres décomptabilisés
- les dépréciations/reprises comptabilisées en coût du risque
- les gains et pertes comptabilisés directement en capitaux propres

(En milliers d'Euros)	Exercice 2024	Exercice 2023
Gains ou pertes nets sur instruments de dettes	-4 706	-14 053
Gains et pertes comptabilisés sur instruments de capitaux propres (dividendes)	54 491	62 190
Total des gains ou pertes nets des instruments financiers à la juste valeur par capitaux propres	49 785	48 137

Au 31 Décembre 2024 les revenus des titres à revenu variable sont essentiellement composés des dividendes BPCE pour un montant de 50 189 milliers d'euros.

4.5. Gains ou pertes nets résultant de la décomptabilisation d'instruments financiers au coût amorti.**Principes comptables.**

Ce poste comprend les gains ou pertes nets sur instruments financiers au coût amorti résultant de la décomptabilisation d'instruments au coût amorti (prêts ou créances, titres de dettes) et de passifs financiers au coût amorti.

(En milliers d'Euros)	Exercice 2024			Exercice 2023		
	Gains	Pertes	Net	Gains	Pertes	Net
Prêts ou créances sur les établissements de crédit	0	-6 051	-6 051	37	0	37
Prêts ou créances sur la clientèle	692	0	692	192	0	192
Titres de dettes	0	0	0	0	0	0
Total des gains et pertes sur les actifs financiers au coût amorti	692	-6 051	-5 359	229	0	229
Dettes envers les établissements de crédit	0	0	0	0	-121	-121
Dettes envers la clientèle	0	0	0	0	0	0
Dettes représentées par un titre	0	0	0	0	0	0
Dettes subordonnées	0	0	0	0	0	0
Total des gains et pertes sur les passifs financiers au coût amorti	0	0	0	0	-121	-121
Total des gains ou pertes nets	692	-6 051	-5 359	229	-121	108

Les gains constatés sur l'exercice suite à la cession d'actifs financiers au coût amorti s'élèvent à 692 milliers d'euros. Les pertes associées aux cessions d'actifs financiers au coût amorti s'élèvent à 6 051 milliers d'euros au 31 décembre 2024.

4.6. Produits et charges des autres activités.**Principes comptables.**

Les produits et charges des autres activités enregistrent notamment :

- les produits et charges des immeubles de placement (loyers et charges, résultats de cession, amortissements et dépréciations) ;
- les produits et charges des opérations de locations opérationnelles ;
- les produits et charges de l'activité de promotion immobilière (chiffre d'affaires, achats consommés).

(En milliers d'Euros)	Exercice 2024			Exercice 2023		
	Produits	Charges	Net	Produits	Charges	Net
Produits et charges sur activités immobilières	0	0	0	0	0	0
Produits et charges sur opérations de location	77 939	-76 046	1 893	60 896	-58 883	2 013
Produits et charges sur immeubles de placement (2)	5 088	-1 388	3 700	9 093	-1 471	7 622
Quote-part réalisée sur opérations faites en commun	4 270	-6 594	-2 324	4 406	-6 460	-2 054
Charges refacturées et produits rétrocédés	253	-3	250	96	-3	93
Autres produits et charges divers d'exploitation	1 277	-13 751	-12 474	1 583	-13 177	-11 594
Dotations et reprises de provisions aux autres produits et charges d'exploitation	///	1 228	1 228	///	-3 057	-3 057
Autres produits et charges (1)	5 800	-19 120	-13 320	6 085	-22 697	-16 612
Total des produits et charges des autres activités	88 827	-96 554	-7 727	76 074	-83 051	-6 977

(1) Pour rappel, en 2021, un produit de 4 078 milliers d'euros a été comptabilisé au sein du poste "Produits des autres activités" au titre de l'amende Échange Image-Chèque ("EIC") suite à la décision favorable rendue par la Cour d'Appel de renvoi. Compte tenu de l'incertitude et l'historique sur le dossier (cf. Risques juridiques dans la partie « Gestion des risques »), une provision d'un montant équivalent avait été comptabilisée en contrepartie au sein du poste « Charges des autres activités ». Le 28 juin 2023, la Cour de cassation a rejeté le pourvoi de l'Autorité de la concurrence. Le dossier est donc définitivement clos, toute éventuelle voie de recours semblant hautement improbable. En conséquence, la provision pour litiges, amendes et pénalités constituée en 2021, a été reprise.

(2) En 2023 l'évolution du poste produits et charges sur immeubles de placement est principalement liée à l'opération de cession du « Foyer des Abeilles de Nancy » pour un montant de 3 700 milliers d'euros générant une plus-value de 3 491 milliers d'euros.

4.7. Charges générales d'exploitation.

Principes comptables.

Les charges générales d'exploitation comprennent essentiellement les frais de personnel, dont les salaires et traitements nets de refacturation, les charges sociales ainsi que les avantages du personnel (tels que les charges de retraite). Ce poste comprend également l'ensemble des frais administratifs et services extérieurs.

Les modalités de constitution du fonds de garantie des dépôts et de résolution (FGDR) ont été modifiées par un arrêté du 27 octobre 2015.

Pour le fonds de garantie des dépôts, le montant cumulé des contributions versées par le groupe Caisse d'Épargne Grand Est Europe à la disposition du fonds au titre des mécanismes de dépôts, cautions et titres représente 21 724 milliers d'euros. Les cotisations cumulées (contributions non remboursables en cas de retrait volontaire d'agrément) représentent 6 299 milliers d'euros. Les contributions versées sous forme de certificats d'associé ou d'association et de dépôts de garantie espèces qui sont inscrits à l'actif du bilan s'élèvent à 34 733 milliers d'euros au 31 décembre 2024.

Contributions aux mécanismes de résolution

La directive 2014/59/UE dite BRRD (*Bank Recovery and Resolution Directive*) qui établit un cadre pour le redressement et la résolution des établissements de crédit et des entreprises d'investissement et le règlement européen 806/2014 (règlement MRU) ont instauré la mise en place d'un fonds de résolution à partir de 2015. En 2016, ce fonds est devenu un Fonds de résolution unique (FRU) entre les États membres participants au Mécanisme de surveillance unique (MSU). Le FRU est un dispositif de financement de la résolution à la disposition de l'autorité de résolution (Conseil de Résolution Unique). Celle-ci pourra faire appel à ce fonds dans le cadre de la mise en œuvre de mesures de résolution.

Conformément au règlement délégué 2015/63 et au règlement d'exécution 2015/81 complétant la directive BRRD sur les contributions *ex-ante* aux dispositifs de financement pour la résolution, le Conseil de Résolution Unique a déterminé les contributions au fonds de résolution unique pour l'année 2024. La cible des fonds à collecter pour le fonds de résolution était atteinte au 31 décembre 2023. Le montant des contributions versées par le groupe Caisse d'Épargne Grand Est Europe est nul en 2024 tant pour la part passant en charge que pour la part sous la forme d'engagement de paiement irrévocable (EPI) garanti par des dépôts espèces inscrits à l'actif du bilan. Des contributions pourront toutefois être appelées à l'avenir en fonction notamment de l'évolution des dépôts couverts et de l'utilisation éventuelle du fonds. La part des EPI correspond à 15 % des appels de fonds jusqu'en 2022 et 22,5% pour la contribution 2023. Ces dépôts sont rémunérés à ϵ ster -20bp depuis le 1^{er} mai 2023. Le cumul du collatéral en garantie inscrit à l'actif du bilan s'élève à 6 153 milliers d'euros au 31 décembre 2024. Il est comptabilisé au coût amorti à l'actif du bilan sur la ligne « Comptes de régularisation et actifs divers » et ne fait pas l'objet de dépréciations au 31 décembre 2024. En effet, les conditions d'utilisation des ressources du FRU, et donc d'appel des engagements de paiement irrévocables, sont strictement encadrées par la réglementation. Ces ressources ne peuvent être appelées qu'en cas de procédure de résolution d'un établissement et après une intervention à hauteur d'un minimum de 8 % du total des passifs par les actionnaires et les détenteurs d'instruments de fonds propres pertinents et d'autres engagements utilisables au titre du renflouement interne. De plus, la contribution du FRU ne doit pas excéder 5 % du total des passifs de l'établissement soumis à une procédure de résolution.

(En milliers d'Euros)	Exercice 2024	Exercice 2023
Charges de personnel	-214 193	-215 449
Impôts, taxes et contributions réglementaires (1)	-7 337	-11 400
Services extérieurs et autres charges générales d'exploitation	-92 594	-95 414
Charge de location	-5 852	-3 586
Autres frais administratifs	-105 783	-110 400
Total des charges générales d'exploitation	-319 976	-325 849
<i>(1) Les impôts, taxes et contributions réglementaires incluent notamment la cotisation au FRU (Fonds de Résolution Unique) pour un montant annuel de 0 milliers d'euros (contre 3 418 milliers d'euros en 2023) et la taxe de soutien aux collectivités territoriales pour un montant annuel de 500 milliers d'euros (contre 506 milliers d'euros en 2023).</i>		

La décomposition des charges de personnel est présentée dans la note 8.1.

Les refacturations des activités « organe central » (listées dans le Code monétaire et financier) sont présentées en PNB et les refacturations des missions groupe restent présentées en frais de gestion.

4.8. Gains ou pertes sur autres actifs.

Principes comptables.

Les gains ou pertes sur autres actifs enregistrent les résultats de cession des immobilisations corporelles et incorporelles d'exploitation ainsi que les plus ou moins-values de cession des titres de participation consolidés.

(En milliers d'Euros)	Exercice 2024	Exercice 2023
Gains ou pertes sur cessions d'immobilisations corporelles et incorporelles d'exploitation	-475	-248
Gains ou pertes sur cessions des participations consolidées	0	0
Total des gains ou pertes sur autres actifs	-475	-248

Note 5. – Notes relatives au bilan.

5.1. Caisse, banques centrales.

Principes comptables.

Ce poste comprend principalement la caisse et les avoirs auprès des banques centrales au coût amorti.

(En milliers d'Euros)	31/12/2024	31/12/2023
Caisse	147 300	140 023
Banques centrales	0	0
Total Caisse, Banques centrales	147 300	140 023

5.2. Actifs et passifs financiers à la juste valeur par résultat.

Principes comptables.

Les actifs et passifs financiers à la juste valeur par résultat sont constitués des opérations négociées à des fins de transaction, y compris les instruments financiers dérivés, de certains actifs et passifs que le groupe a choisi de comptabiliser à la juste valeur, dès la date de leur acquisition ou de leur émission, au titre de l'option offerte par la norme IFRS 9 et des actifs non basiques. Les critères de classement des actifs financiers sont décrits en note 2.5.1.

Date d'enregistrement des titres

Les titres sont inscrits au bilan à la date de règlement-livraison.

Les opérations de cession temporaire de titres sont également comptabilisées en date de règlement livraison.

Lorsque les opérations de prise en pension et de mise en pension de titres sont comptabilisées dans les « Actifs et passifs à la juste valeur par résultat », l'engagement de mise en place de la pension est comptabilisé comme un instrument dérivé ferme de taux.

En cas de cession partielle d'une ligne de titres, la méthode « premier entré, premier sorti » est retenue, sauf cas particuliers.

5.2.1. Actifs financiers à la juste valeur par résultat.

Principes comptables.

Les actifs financiers à la juste valeur par résultat sont :

- les actifs financiers détenus à des fins de transaction, c'est-à-dire acquis ou émis dès l'origine avec l'intention de les revendre à brève échéance ;
- les actifs financiers que le groupe a choisi de comptabiliser dès l'origine à la juste valeur par résultat, en application de l'option offerte par la norme IFRS 9. Les conditions d'application de cette option sont décrites ci-dessus ;
- les instruments de dettes non basiques ;
- les instruments de capitaux propres évalués à la juste valeur par résultat par défaut (qui ne sont pas détenus à des fins de transaction).

Ces actifs sont évalués à leur juste valeur en date de comptabilisation initiale comme en date d'arrêté. Les variations de juste valeur de la période, les intérêts, dividendes, gains ou pertes de cessions sur ces instruments sont enregistrés dans le poste « Gains ou pertes nets sur instruments financiers à la juste valeur par résultat » à l'exception des actifs financiers de dettes non basiques dont les intérêts sont enregistrés dans le poste « Produits d'intérêts ».

Les actifs financiers du portefeuille de transaction comportent notamment les opérations sur titres réalisées pour compte propre, les pensions et les instruments financiers dérivés négociés dans le cadre des activités de gestion de position du groupe.

Les actifs financiers du portefeuille de transaction comportent notamment des dérivés.

(En milliers d'Euros)	31/12/2024				31/12/2023			
	Actifs financiers obligatoirement évalués à la juste valeur par résultat		Actifs financiers désignés à la juste valeur par résultat sur option(2)	Total	Actifs financiers obligatoirement évalués à la juste valeur par résultat		Actifs financiers désignés à la juste valeur par résultat sur option(2)	Total
	Actifs financiers relevant d'une activité de transaction	Autres actifs financiers (1)			Actifs financiers relevant d'une activité de transaction	Autres actifs financiers (1)		
Effets publics et valeurs assimilées								
Obligations et autres titres de dettes		64 652		64 652		76 935		76 935
Autres								
Titres de dettes		64 652		64 652		76 935		76 935
Prêts aux établissements de crédit hors opérations de pension		59 677		59 677		57 568		57 568
Prêts à la clientèle hors opérations de pension		17 688		17 688		20 201		20 201
Opérations de pension (3)								
Prêts		77 365		77 365		77 769		77 769
Instruments de capitaux propres		7 291	///	7 291		8 755	///	8 755
Dérivés de transaction(3)	20 832	///	///	20 832	20 847	///	///	20 847
Dépôts de garantie versés		///	///			///	///	
Total des actifs financiers à la juste valeur par résultat	20 832	149 308		170 140	20 847	163 459		184 306

(1) Inclut les actifs non basiques qui ne relèvent pas d'une activité de transaction dont les parts d'OPCVM ou de FCPR présentés au sein des obligations et autres titres de dettes (55 040 milliers d'euros au 31 décembre 2024 contre 67 319 milliers d'euros au 31 décembre 2023). Les prêts à la clientèle comprennent notamment certains contrats de prêts structurés aux collectivités locales. Cette catégorie inclut également les instruments de capitaux propres pour lesquels il n'a pas été fait le choix de les évaluer par capitaux propres pour un montant de 7 291 milliers d'euros au 31 décembre 2024 contre 8 755 milliers d'euros au 31 décembre 2023. Les critères de classement des actifs financiers en juste valeur par le résultat en raison du non-respect du critère SPPI retenus par le groupe sont communiqués en note 2.5.1.

(2) Uniquement dans le cas d'une « non-concordance comptable »

(3) Les informations sont présentées en tenant compte des effets de la compensation réalisée conformément à la norme IAS 32 (cf. note 5.19.1).

Le poste « Dérivés de transaction » inclut les dérivés dont la juste valeur est positive et qui sont soit des dérivés de couverture économique qui ne répondent pas aux critères de couverture comptable restrictifs requis par la norme IAS 39.

Le montant de ce poste est également diminué de celui des ajustements de valeur de l'ensemble du portefeuille de dérivés (de transaction et de couverture) au titre de la CVA (Credit Valuation Adjustment).

Actifs financiers à la juste valeur par résultat sur option et risque de crédit

L'exposition au risque de crédit peut représenter une part essentielle de la juste valeur des prêts ou créances désignés à la juste valeur par résultat figurant au bilan. Lorsque des achats de protection ont été effectués en lien avec la mise en place de ces prêts, la juste valeur des dérivés de crédit liés est présentée.

La variation de juste valeur de ces actifs financiers imputable au risque de crédit n'est pas significative.

Le groupe ne couvre pas, par des achats de protection, le risque de crédit des prêts ou créances classés dans les instruments à la juste valeur par résultat sur option au 31 décembre 2024 et au 31 décembre 2023.

5.2.2. Passifs financiers à la juste valeur par résultat.

Principes comptables.

Les passifs financiers à la juste valeur par résultat comprennent des passifs financiers détenus à des fins de transaction ou classés dans cette catégorie de façon volontaire dès leur comptabilisation initiale en application de l'option ouverte par la norme IFRS 9. Le portefeuille de transaction est composé de dettes liées à des opérations de vente à découvert, d'opérations de pension et d'instruments financiers dérivés. Les conditions d'application de cette option sont décrites ci-dessus.

Ces passifs sont évalués à leur juste valeur en date de comptabilisation initiale comme en date d'arrêté.

Les variations de juste valeur de la période, les intérêts, gains ou pertes liés à ces instruments sont enregistrés dans le poste « Gains ou pertes nets sur instruments financiers à la juste valeur par résultat », à l'exception des variations de juste valeur attribuables à l'évolution du risque de crédit propre pour les passifs financiers à la juste valeur par résultat sur option qui sont enregistrées, depuis le 1^{er} janvier 2016, dans le poste « Réévaluation du risque de crédit propre des passifs financiers ayant fait l'objet d'une option de comptabilisation à la juste valeur par résultat » au sein des « Gains et pertes comptabilisés directement en capitaux propres ». En cas de décomptabilisation du passif avant son échéance (par exemple, rachat anticipé), le gain ou la perte de juste valeur réalisé, attribuable au risque de crédit propre, est transféré(e) directement dans le poste réserves consolidées en capitaux propres.

Passifs financiers à la juste valeur par résultat sur option

La norme IFRS 9 permet, lors de la comptabilisation initiale, de désigner des passifs financiers comme devant être comptabilisés à la juste valeur par résultat, ce choix étant irrévocable.

Le respect des conditions fixées par la norme doit être vérifié préalablement à toute inscription d'un instrument en option juste valeur.

L'application de cette option est en effet réservée aux situations suivantes :

Élimination ou réduction significative d'un décalage de traitement comptable

L'application de l'option permet d'éliminer les distorsions découlant de règles de valorisation différentes appliquées à des instruments gérés dans le cadre d'une même stratégie.

Alignement du traitement comptable sur la gestion et la mesure de performance

L'option s'applique dans le cas de passifs gérés et évalués à la juste valeur, à condition que cette gestion repose sur une politique de gestion des risques ou une stratégie d'investissement documentée et que le suivi interne s'appuie sur une mesure en juste valeur.

Instruments financiers composés comportant un ou plusieurs dérivés incorporés

Un dérivé incorporé est la composante d'un contrat hybride, financier ou non, qui répond à la définition d'un produit dérivé. Il doit être extrait du contrat hôte et comptabilisé séparément dès lors que l'instrument hybride n'est pas évalué en juste valeur par résultat et que les caractéristiques économiques et les risques associés du dérivé incorporé ne sont pas étroitement liés au contrat hôte.

L'application de l'option juste valeur à un passif financier est possible dans le cas où le dérivé incorporé modifie substantiellement les flux du contrat hôte et que la comptabilisation séparée du dérivé incorporé n'est pas spécifiquement interdite par la norme IFRS 9 (exemple d'une option de remboursement anticipé incorporée dans un instrument de dettes). L'option permet d'évaluer l'instrument à la juste valeur dans son intégralité, ce qui permet de ne pas extraire ni comptabiliser ni évaluer séparément le dérivé incorporé.

Ce traitement s'applique en particulier à certaines émissions structurées comportant des dérivés incorporés significatifs.

Au passif, le portefeuille de transaction est composé de :

(En milliers d'Euros)	31/12/2024			31/12/2023		
	Passifs financiers émis à des fins de transaction	Passifs financiers désignés à la juste valeur sur option	Total	Passifs financiers émis à des fins de transaction	Passifs financiers désignés à la juste valeur sur option	Total
Ventes à découvert	308	///	308	150	///	150
Dérivés de transaction	23 540	///	23 540	24 296	///	24 296
Comptes à terme et emprunts interbancaires						
Comptes à terme et emprunts à la clientèle						
Dettes représentées par un titre non subordonnées						
Dettes subordonnées	///			///		
Opérations de pension(1)		///			///	
Dépôts de garantie reçus		///			///	
Autres	///			///		
Total des passifs financiers à la juste valeur par résultat	23 848		23 848	24 446		24 446
(1) Les informations sont présentées en tenant compte des effets de la compensation réalisée conformément à la norme IAS 32 (cf. note 5.19.2).						

Les titres dans la section vente à découvert correspondent à des emprunts de titres mis en place au courant de l'exercice 2024 et sont évalués selon les règles usuelles applicables aux titres de transaction.

A l'exception du portefeuille de dérivés de transaction dont la juste valeur négative s'élève à 23 540 milliers d'euros au 31 décembre 2024 (24 296 milliers d'euros au 31 décembre 2023), le groupe n'a pas émis de passifs financiers comptabilisés à la juste valeur par résultat.

Les passifs valorisés sur option à la juste valeur par résultat sont constitués principalement des émissions originées et structurées au sein du pôle Global Financial Services pour le compte de la clientèle dont les risques et la couverture sont gérés dans un même ensemble. Ces émissions contiennent des dérivés incorporés dont les variations de valeur sont compensées, à l'exception de celles affectées au risque de crédit propre, par celles des instruments dérivés qui les couvrent économiquement.

Les passifs financiers valorisés à la juste valeur sur option comprennent quelques émissions ou dépôts structurés comportant des dérivés incorporés (ex. : BMTN structurés ou PEP actions).

5.2.3. Instruments dérivés de transaction.

Principes comptables.

Un dérivé est un instrument financier ou un autre contrat qui présente les trois caractéristiques suivantes :

- sa valeur fluctue en fonction de l'évolution d'un taux d'intérêt, du prix d'un instrument financier, du prix d'une marchandise, d'un cours de change, d'un indice de prix ou de cours, d'une notation de crédit ou d'un indice de crédit, ou d'une autre variable, à condition que dans le cas d'une variable non-financière, la variable ne soit pas spécifique à une des parties au contrat ;
- il ne requiert aucun placement net initial ou un placement net initial inférieur à celui qui serait nécessaire pour d'autres types de contrats dont on pourrait attendre des réactions similaires aux évolutions des conditions du marché ;
- il est réglé à une date future.

Tous les instruments financiers dérivés sont comptabilisés au bilan en date de négociation pour leur juste valeur à l'origine de l'opération. À chaque arrêté comptable, ils sont évalués à leur juste valeur quelle que soit l'intention de gestion qui préside à leur détention (transaction ou couverture).

Les dérivés de transaction sont inscrits au bilan en « Actifs financiers à la juste valeur par résultat » et en « Passifs financiers à la juste valeur par résultat ». Les gains et pertes réalisés et latents sont portés au compte de résultat dans le poste « Gains ou pertes nets sur instruments financiers à la juste valeur par résultat ».

Le montant notionnel des instruments financiers ne constitue qu'une indication du volume de l'activité et ne reflète pas les risques de marché attachés à ces instruments. Les justes valeurs positives ou négatives représentent la valeur de remplacement de ces instruments. Ces valeurs peuvent fortement fluctuer en fonction de l'évolution des paramètres de marché.

(En milliers d'Euros)	31/12/2024			31/12/2023		
	Notionnel	Juste valeur positive	Juste valeur négative	Notionnel	Juste valeur positive	Juste valeur négative
Dérivés de taux	700 918	20 832	23 540	426 950	20 846	24 295
Dérivés actions	0	0	0	0	0	0
Dérivés de change	785	0	0	14 580	1	1
Autres dérivés	0	0	0	0	0	0
Opérations fermes	701 703	20 832	23 540	441 530	20 847	24 296
Dérivés de taux	0	0	0	0	0	0
Dérivés actions	0	0	0	0	0	0
Dérivés de change	0	0	0	0	0	0
Autres dérivés	0	0	0	0	0	0
Opérations conditionnelles	0	0	0	0	0	0
Dérivés de crédit	0	0	0	0	0	0
Total des instruments dérivés de transaction	701 703	20 832	23 540	441 530	20 847	24 296
Dont marchés organisés	0	0	0	0	0	0
Dont opérations de gré à gré	701 703	20 832	23 540	441 530	20 847	24 296

5.3. Instruments dérivés de couverture.

Principes comptables.

Un dérivé est un instrument financier ou un autre contrat qui présente les trois caractéristiques suivantes :

- sa valeur fluctue en fonction de l'évolution d'un taux d'intérêt, du prix d'un instrument financier, du prix d'une marchandise, d'un cours de change, d'un indice de prix ou de cours, d'une notation de crédit ou d'un indice de crédit, ou d'une autre variable, à condition que dans le cas d'une variable non-financière, la variable ne soit pas spécifique à une des parties au contrat ;
- il ne requiert aucun placement net initial ou un placement net initial inférieur à celui qui serait nécessaire pour d'autres types de contrats dont on pourrait attendre des réactions similaires aux évolutions des conditions du marché ;
- il est réglé à une date future.

Tous les instruments financiers dérivés sont comptabilisés au bilan en date de négociation pour leur juste valeur à l'origine de l'opération. À chaque arrêté comptable, ils sont évalués à leur juste valeur quelle que soit l'intention de gestion qui préside à leur détention (transaction ou couverture).

À l'exception des dérivés qualifiés comptablement de couverture de flux de trésorerie ou d'investissement net libellé en devises, les variations de juste valeur sont comptabilisées au compte de résultat de la période.

Les dérivés qualifiés de couverture sont ceux qui respectent, dès l'initiation de la relation de couverture et sur toute sa durée, les conditions requises par la norme IAS 39 et notamment la documentation formalisée de l'existence d'une efficacité des relations de couverture entre les instruments dérivés et les éléments couverts, tant de manière prospective que de manière rétrospective.

Les couvertures de juste valeur correspondent principalement à des swaps de taux d'intérêt assurant une protection contre les variations de juste valeur des instruments à taux fixe imputables à l'évolution des taux de marché. Ces couvertures transforment des actifs ou passifs à taux fixe en éléments à taux variable. Les couvertures de juste valeur comprennent notamment la couverture de prêts, de titres, de dépôts et de dettes subordonnées à taux fixe.

La couverture de juste valeur est également utilisée pour la gestion globale du risque de taux.

Les couvertures de flux de trésorerie permettent de figer ou d'encadrer la variabilité des flux de trésorerie liés à des instruments portant intérêt à taux variable. La couverture de flux de trésorerie est également utilisée pour la gestion globale du risque de taux.

Le montant notionnel des instruments financiers ne constitue qu'une indication du volume de l'activité et ne reflète pas les risques de marché attachés à ces instruments.

Afin de pouvoir qualifier comptablement un instrument dérivé d'instrument de couverture, il est nécessaire de documenter la relation de couverture dès l'initiation (stratégie de couverture, nature du risque couvert, désignation et caractéristiques de l'élément couvert et de l'instrument de couverture). Par ailleurs, l'efficacité de la couverture doit être démontrée à l'origine et vérifiée rétrospectivement.

Les dérivés conclus dans le cadre de relations de couverture sont désignés en fonction de l'objectif poursuivi.

Le Groupe BPCE a choisi l'option offerte par la norme IFRS 9 de ne pas appliquer les dispositions de la norme relatives à la comptabilité de couverture et de continuer à appliquer la norme IAS 39 pour la comptabilisation de ces opérations, telle qu'adoptée par l'Union européenne, c'est-à-dire excluant certaines dispositions concernant la macro-couverture.

Couverture de juste valeur

La couverture de juste valeur a pour objectif de réduire le risque de variation de juste valeur d'un actif ou d'un passif du bilan ou d'un engagement ferme (notamment, couverture du risque de taux des actifs et passifs à taux fixe).

La réévaluation du dérivé est inscrite en résultat symétriquement à la réévaluation de l'élément couvert, et ce à hauteur du risque couvert. L'éventuelle inefficacité de la couverture est comptabilisée au compte de résultat dans le poste « Gains ou pertes nets sur instruments financiers à la juste valeur par résultat ».

Les intérêts courus du dérivé de couverture sont portés au compte de résultat symétriquement aux intérêts courus de l'élément couvert.

S'agissant de la couverture d'un actif ou d'un passif identifié, la réévaluation de la composante couverte est présentée au bilan dans le même poste que l'élément couvert.

L'inefficacité relative à la valorisation en bi-courbe des dérivés collatéralisés est prise en compte dans les calculs d'efficacité.

En cas d'interruption de la relation de couverture (décision de gestion, non-respect des critères d'efficacité ou vente de l'élément couvert avant échéance), le dérivé de couverture est transféré en portefeuille de transaction. Le montant de la réévaluation inscrit au bilan au titre de l'élément couvert est amorti sur la durée de vie résiduelle de la couverture initiale. Si l'élément couvert est vendu avant l'échéance ou remboursé par anticipation, le montant cumulé de la réévaluation est inscrit au compte de résultat de la période.

Couverture de flux de trésorerie

Les opérations de couverture de flux de trésorerie ont pour objectif la couverture d'éléments exposés aux variations de flux de trésorerie imputables à un risque associé à un élément de bilan ou à une transaction future (couverture du risque de taux sur actifs et passifs à taux variable, couverture de conditions sur des transactions futures - taux fixes futurs, prix futurs, change, etc.). La partie efficace des variations de juste valeur du dérivé est inscrite sur une ligne spécifique des « Gains ou pertes comptabilisés directement en capitaux propres », la partie inefficace est comptabilisée au compte de résultat dans le poste « Gains ou pertes nets sur instruments financiers à la juste valeur par résultat ».

Les intérêts courus du dérivé de couverture sont portés au compte de résultat dans la marge d'intérêt, symétriquement aux intérêts courus de l'élément couvert.

Les instruments couverts restent comptabilisés selon les règles applicables à leur catégorie comptable.

En cas d'interruption de la relation de couverture (non-respect des critères d'efficacité ou vente du dérivé ou disparition de l'élément couvert), les montants cumulés inscrits en capitaux propres sont transférés au fur et à mesure en résultat lorsque la transaction couverte affecte elle-même le résultat ou rapportés immédiatement en résultat en cas de disparition de l'élément couvert.

CAS PARTICULIERS DE COUVERTURE DE PORTEFEUILLES (MACROCOUVERTURE)***Documentation en couverture de flux de trésorerie***

Certains établissements du groupe documentent leur macrocouverture du risque de taux d'intérêt en couverture de flux de trésorerie (couverture de portefeuilles de prêts ou d'emprunts).

Dans ce cas, les portefeuilles d'encours pouvant être couverts s'apprécient, pour chaque bande de maturité, en retenant :

- des actifs et passifs à taux variable ; l'entité supporte en effet un risque de variabilité des flux futurs de trésorerie sur les actifs ou les passifs à taux variable dans la mesure où elle ne connaît pas le niveau des prochains fixings ;
- des transactions futures dont le caractère peut être jugé hautement probable (prévisions) : dans le cas d'une hypothèse d'encours constant, l'entité supporte un risque de variabilité des flux futurs de trésorerie sur un futur prêt à taux fixe dans la mesure où le niveau de taux auquel le futur prêt sera octroyé n'est pas connu ; de la même manière, l'entité peut considérer qu'elle supporte un risque de variabilité des flux futurs de trésorerie sur un refinancement qu'elle devra réaliser dans le marché.

La norme IAS 39 ne permet pas la désignation d'une position nette par bande de maturité. L'élément couvert est donc considéré comme étant équivalent à une quote-part d'un ou plusieurs portefeuilles d'instruments à taux variable identifiés (portion d'un encours d'emplois ou de ressources à taux variable) ; l'efficacité des couvertures est mesurée en constituant pour chaque bande de maturité un instrument hypothétique, dont les variations de juste valeur depuis l'origine sont comparées à celles des dérivés documentés en couverture.

Les caractéristiques de cet instrument modélisent celles de l'élément couvert. Le test d'efficacité est effectué en comparant les variations de valeur de l'instrument hypothétique et du dérivé de couverture. La méthode utilisée passe par la construction d'un échéancier avec bande de maturité.

L'efficacité de la couverture doit être démontrée de manière prospective et rétrospective.

Le test prospectif est vérifié si, pour chaque bande de maturité de l'échéancier cible, le montant nominal des éléments à couvrir est supérieur au montant notionnel des dérivés de couverture.

Le test rétrospectif permet de calculer l'efficacité rétrospective de la couverture mise en place aux différentes dates d'arrêté.

Dans ce cadre, à chaque arrêté, les variations de juste valeur pied de coupon des dérivés de couverture sont comparées avec celles des instruments hypothétiques. Le rapport de leurs variations respectives doit être compris entre 80 et 125 %.

Lors de la cession de l'instrument couvert ou si la transaction future n'est plus hautement probable, les gains ou pertes latents cumulés inscrits en capitaux propres sont transférés en résultat immédiatement.

Lors de l'arrêt de la relation de couverture, si l'élément couvert figure toujours au bilan, ou si sa survenance est toujours hautement probable, il est procédé à l'étalement linéaire des gains ou pertes latents cumulés inscrits en capitaux propres. Si le dérivé n'a pas été résilié, il est reclassé en dérivé de transaction et ses variations de juste valeur ultérieures seront enregistrées en résultat.

Documentation en couverture de juste valeur

Certains établissements du groupe documentent leur macrocouverture du risque de taux d'intérêt en couverture de juste valeur, en appliquant les dispositions de la norme IAS 39 telle qu'adoptée par l'Union européenne (dite *carve-out*).

La version de la norme IAS 39 adoptée par l'Union européenne ne reprend pas certaines dispositions concernant la comptabilité de couverture qui apparaissent incompatibles avec les stratégies de réduction du risque de taux d'intérêt global mises en œuvre par les banques européennes. Le *carve-out* de l'Union européenne permet en particulier de mettre en œuvre une comptabilité de couverture du risque de taux interbancaire associée aux opérations à taux fixe réalisées avec la clientèle (crédits, comptes d'épargne, dépôts à vue de la clientèle). Les instruments de macrocouverture utilisés par le groupe sont, pour l'essentiel, des swaps de taux simples désignés dès leur mise en place en couverture de juste valeur des ressources ou des emplois à taux fixe.

Le traitement comptable des dérivés de macrocouverture se fait selon les mêmes principes que ceux décrits précédemment dans le cadre de la microcouverture de juste valeur.

Dans le cas d'une relation de macrocouverture, la réévaluation de la composante couverte est portée globalement dans le poste « Écart de réévaluation des portefeuilles couverts en taux », à l'actif du bilan en cas de couverture d'un portefeuille d'actifs financiers, au passif du bilan en cas de couverture d'un portefeuille de passifs financiers.

L'efficacité des couvertures est assurée lorsque les dérivés compensent le risque de taux du portefeuille de sous-jacents à taux fixe couverts. L'inefficacité relative à la valorisation en bi-courbe des dérivés collatéralisés est prise en compte.

Deux tests d'efficacité sont réalisés :

- un test d'assiette : pour les swaps simples désignés de couverture dès leur mise en place, il est vérifié en date de désignation de la relation de couverture, de manière prospective, puis à chaque arrêté, de manière rétrospective, qu'il n'existe pas de sur-couverture ;
- un test quantitatif : pour les autres swaps, la variation de juste valeur du swap réel doit compenser la variation de juste valeur d'un instrument hypothétique reflétant parfaitement la composante couverte du sous-jacent. Ces tests sont réalisés en date de désignation, de manière prospective, puis à chaque arrêté, de manière rétrospective.

En cas d'interruption de la relation de couverture, cet écart est amorti linéairement sur la durée de couverture initiale restant à courir si le sous-jacent couvert n'a pas été décomptabilisé. Il est constaté directement en résultat si les éléments couverts ne figurent plus au bilan. Les dérivés de macrocouverture peuvent notamment être déqualifiés lorsque le nominal des instruments couverts devient inférieur au notionnel des couvertures, du fait notamment des remboursements anticipés des prêts ou des retraits de dépôts observés et modélisés.

Couverture d'un investissement net libellé en devises.

L'investissement net dans une activité à l'étranger est le montant de la participation de l'entité consolidante dans l'actif net de cette activité.

La couverture d'un investissement net libellé en devises a pour objet de protéger l'entité consolidante contre des variations de change d'un investissement dans une entité dont la monnaie fonctionnelle est différente de la monnaie de présentation des comptes consolidés. Ce type de couverture est comptabilisé de la même façon que les couvertures de flux de trésorerie.

Les gains ou pertes latents comptabilisés en capitaux propres sont transférés en résultat lors de la cession (ou de la cession partielle avec perte de contrôle) de tout ou partie de l'investissement net.

Les couvertures de juste valeur correspondent principalement à des swaps de taux d'intérêt assurant une protection contre les variations de juste valeur des instruments à taux fixe imputables à l'évolution des taux de marché. Ces couvertures transforment des actifs ou passifs à taux fixe en éléments à taux variable.

La macrocouverture de juste valeur est utilisée pour la gestion globale du risque de taux notamment pour couvrir les portefeuilles de prêts à taux fixe. Elle est également utilisée dans une optique de couverture des dépôts à vue clientèle.

Dans un arrêté du 28 juillet 2023, le gouvernement a décidé de fixer le taux du Livret A à 3% soit jusqu'au 31 janvier 2025 par dérogation à la formule de calcul réglementaire. L'absence de composante inflation durant cette période a été prise en compte par le groupe comme source d'inefficacité (ou le cas échéant de déqualification) des couvertures de la composante inflation du Livret A, sans impact significatif en résultat.

La microcouverture de juste valeur est utilisée notamment pour couvrir les titres de la réserve de liquidité à taux fixe et des titres indexés inflation.

Les couvertures de flux de trésorerie permettent de figer ou d'encadrer la variabilité des flux de trésorerie liés à des instruments portant intérêt à taux variable. La couverture de flux de trésorerie est également utilisée pour la gestion globale du risque de taux.

Les couvertures de flux de trésorerie sont utilisées notamment pour :

- la couverture de passif à taux variable
- la couverture du risque de variation de valeur des flux futurs variables de la dette
- la macro-couverture d'actifs à taux variable

Les principales sources d'inefficacité des couvertures sont liées à :

- l'inefficacité « bi-courbe » : la valorisation des dérivés collatéralisés (faisant l'objet d'appels de marge rémunérés à €STR) est basée sur la courbe d'actualisation €STR, alors que l'évaluation de la composante couverte des éléments couverts en juste valeur est calculée sur une courbe d'actualisation EURIBOR
- la valeur temps des couvertures optionnelles
- la surcouverture dans le cadre des tests d'assiette en macro-couverture (montants des notionnels de dérivés de couverture supérieurs au nominal des éléments couverts, notamment dans le cas où les éléments couverts ont fait l'objet de remboursements anticipés plus importants que prévu)
- les ajustements valorisation liés au risque de crédit et au risque de crédit propres sur dérivés (*Credit Value adjustment* et *Debit Value adjustment*)
- des décalages de fixing des flux entre l'élément couvert et sa couverture.

Le montant notionnel des instruments financiers ne constitue qu'une indication du volume de l'activité et ne reflète pas les risques de marché attachés à ces instruments.

(En milliers d'Euros)	31/12/2024			31/12/2023		
	Notionnel	Juste valeur positive	Juste valeur négative	Notionnel	Juste valeur positive	Juste valeur négative
Instruments de taux	6 860 797	86 422	264 381	5 766 430	114 631	215 194
Instruments sur actions	0	0	0	0	0	0
Instruments de change	0	0	0	0	0	0
Autres instruments	0	0	0	0	0	0
Opérations fermes	6 860 797	86 422	264 381	5 766 430	114 631	215 194
Instruments de taux	0	0	0	0	0	0
Instruments sur actions	0	0	0	0	0	0
Instruments de change	0	0	0	0	0	0
Autres instruments	0	0	0	0	0	0
Opérations conditionnelles	0	0	0	0	0	0
Couverture de juste valeur	6 860 797	86 422	264 381	5 766 430	114 631	215 194
Instruments de taux	0	0	0	0	0	0
Instruments sur actions	0	0	0	0	0	0
Instruments de change	0	0	0	0	0	0
Autres instruments	0	0	0	0	0	0
Opérations fermes	0	0	0	0	0	0
Instruments de taux	0	0	0	0	0	0
Instruments sur actions	0	0	0	0	0	0
Instruments de change	0	0	0	0	0	0
Autres instruments	0	0	0	0	0	0
Opérations conditionnelles	0	0	0	0	0	0
Couverture de flux de trésorerie	0	0	0	0	0	0
Dérivés de crédit	0	0	0	0	0	0
Couverture d'investissements nets en devises	0	0	0	0	0	0
Total des instruments dérivés de couverture	6 860 797	86 422	264 381	5 766 430	114 631	215 194

Tous les instruments dérivés de couverture sont présentés dans le poste « Instruments de dérivés de couverture » à l'actif et au passif du bilan.

Les swaps financiers de devises sont documentés à la fois en couverture de juste valeur de taux et en couverture de flux de trésorerie de change. La juste valeur globale est néanmoins présentée en dérivés de change. Ces dérivés sont présentés en instruments de couverture de flux de trésorerie de change afin de mieux refléter le poids de la composante change (liée à la couverture de flux de trésorerie) dans la juste valeur globale.

Echéancier du notionnel des instruments dérivés de couverture au 31 décembre 2024 :

(En milliers d'Euros)	Inf. A 1 an	De 1 an à 5 ans	De 6 à 10 ans	Sup à 10 ans
Couverture de taux d'intérêts	184 810	2 420 907	3 425 353	829 727
Instruments de couverture de flux de trésorerie	0	0	0	0
Instruments de couverture de juste valeur	184 810	2 420 907	3 425 353	829 727
Couverture du risque de change	0	0	0	0
Instruments de couverture de flux de trésorerie	0	0	0	0
Instruments de couverture de juste valeur	0	0	0	0
Couverture des autres risques	0	0	0	0
Instruments de couverture de flux de trésorerie	0	0	0	0
Instruments de couverture de juste valeur	0	0	0	0
Couverture d'investissements nets en devises	0	0	0	0
Total	184 810	2 420 907	3 425 353	829 727

Les swaps financiers de devises sont documentés à la fois en couverture de juste valeur de taux et en couverture de flux de trésorerie de change. La juste valeur globale est néanmoins présentée en dérivés de change. Ces dérivés sont présentés en instruments de couverture de flux de trésorerie de change afin de mieux refléter le poids de la composante change (liée à la couverture de flux de trésorerie) dans la juste valeur globale.

Eléments couverts :
Couverture de juste valeur :

(En milliers d'Euros)	Au 31 décembre 2024								
	Couverture du risque de taux			Couverture du risque de change			Couverture des autres risque (or, matières premières...)		
	Valeur comptable	dont réévaluation de la composante couverte (1)	Composante couverte restant à étaler (2)	Valeur comptable	dont réévaluation de la composante couverte (1)	Composante couverte restant à étaler (2)	Valeur comptable	dont réévaluation de la composante couverte (1)	Composante couverte restant à étaler (2)
Actif									
Actifs financiers à la juste valeur par capitaux propres	1 451 524	24 205	1 427 319						
Prêts ou créances sur les établissements de crédit	0	0	0						
Prêts ou créances sur la clientèle	0	0	0						
Titres de dette	1 451 524	24 205	1 427 319						
Actions et autres instruments de capitaux propres	0	0	0						
Actifs financiers au coût amorti	4 139 580	57 896	4 081 684						
Prêts ou créances sur les établissements de crédit	0	0	0						
Prêts ou créances sur la clientèle	4 120 581	57 618	4 062 963						
Titres de dette	18 999	278	18 721						
Passif									
Passifs financiers au coût amorti	376 572	-35 751	412 323						
Dettes envers les établissements de crédit	376 572	-35 751	412 323						
Dettes envers la clientèle	0	0	0						
Dettes représentées par un titre	0	0	0						
Dettes subordonnées	0	0	0						
Total - Couverture de juste valeur	5 967 676	46 350	5 921 326						
(1) Intérêts courus exclus									
(2) Déqualification, fin de la relation de couverture.									

L'inefficacité de la couverture de la période est présentée en note 4.3 « Gains ou pertes sur actifs financiers et passifs financiers à la juste valeur par résultat » ou en note 4.4 « Gains et pertes comptabilisés directement par capitaux propres » pour les instruments de capitaux propres classés en juste valeur par capitaux propres non recyclables.

(En milliers d'Euros)	Au 31 décembre 2023								
	Couverture du risque de taux			Couverture du risque de change			Couverture des autres risque (or, matières premières...)		
	Valeur comptable	dont réévaluation de la composante couverte (1)	Composante couverte restant à étaler (2)	Valeur comptable	dont réévaluation de la composante couverte (1)	Composante couverte restant à étaler (2)	Valeur comptable	dont réévaluation de la composante couverte (1)	Composante couverte restant à étaler (2)
Actif									
Actifs financiers à la juste valeur par capitaux propres	1 224 057	-18 171	1 242 228						
Prêts ou créances sur les établissements de crédit	0	0	0						
Prêts ou créances sur la clientèle	0	0	0						
Titres de dette	1 224 057	-18 171	1 242 228						
Actions et autres instruments de capitaux propres	0	0	0						
Actifs financiers au coût amorti	3 771 546	20 900	3 750 646						
Prêts ou créances sur les établissements de crédit	0	0	0						
Prêts ou créances sur la clientèle	3 741 364	20 535	3 720 829						
Titres de dette	30 182	365	29 817						
Passif									
Passifs financiers au coût amorti	381 837	-46 641	428 478						
Dettes envers les établissements de crédit	381 837	-46 641	428 478						
Dettes envers la clientèle	0	0	0						
Dettes représentées par un titre	0	0	0						
Dettes subordonnées	0	0	0						
Total - Couverture de juste valeur	5 377 440	-43 912	5 421 352						
(1) Intérêts courus exclus									
(2) Déqualification, fin de la relation de couverture									

Couverture de flux de trésorerie – Couverture d'investissements nets en devises :

(En milliers d'Euros)	Au 31 décembre 2024				
	Juste valeur du dérivé de couverture	Dont partie efficace des couvertures non échues(2)	Dont partie inefficace	Solde des couvertures échues restant à étaler (1)	Juste valeur de l'élément couvert(dérivé hypothétique)
Couverture de risque de taux	0	0	0	0	0
Couverture de risque de change	0	0	0	0	0
Couverture des autres risques	0	0	0	0	0
Total - Couverture de flux de trésorerie et d'investissements nets en devises	0	0	0	0	0
(1) Déqualification, fin de la relation de couverture					
(2) Reconnus en autres éléments comptabilisés en capitaux propres ou en résultat pour la partie recyclée en symétrie à l'élément couvert.					

L'inefficacité de la couverture est comptabilisée dans le compte de résultat dans le poste « Gains ou pertes sur actifs financiers et passifs financiers à la juste valeur par résultat » en note 4.3.

La réserve « Couverture de flux de trésorerie » correspond à la partie efficace des couvertures non échues et le solde des couvertures échues restant à étaler, avant impôt, y compris la part des participations ne donnant pas le contrôle.

Le recyclage en résultat de la réserve « Couverture de flux de trésorerie » est inclus soit dans la marge nette d'intérêt soit dans le résultat de décomptabilisation de l'élément couvert par symétrie avec le poste impacté par l'élément couvert.

(En milliers d'Euros)	Au 31 décembre 2023				
	Juste valeur du dérivé de couverture	Dont partie efficace des couvertures non échues(2)	Dont partie inefficace	Solde des couvertures échues restant à étaler (1)	Juste valeur de l'élément couvert(dérivé hypothétique)
Couverture de risque de taux	0	0	0	0	0
Couverture de risque de change	0	0	0	0	0
Couverture des autres risques	0	0	0	0	0
Total - Couverture de flux de trésorerie et d'investissements nets en devises	0	0	0	0	0
(1) Déqualification, fin de la relation de couverture					
(2) Reconnus en autres éléments comptabilisés en capitaux propres ou en résultat pour la partie recyclée en symétrie à l'élément couvert.					

5.4. Actifs financiers à la juste valeur par capitaux propres.

Principes comptables.

Les actifs financiers à la juste valeur par capitaux propres sont initialement comptabilisés pour leur juste valeur augmentée des frais de transaction.

— Instruments de dettes évalués à la juste valeur par capitaux propres recyclables :

En date d'arrêté, ils sont évalués à leur juste valeur et les variations de juste valeur (pied de coupon) sont enregistrées en gains et pertes comptabilisés directement en capitaux propres recyclables (les actifs en devises étant monétaires, les variations de juste valeur pour la composante change affectent le résultat). Les principes de détermination de la juste valeur sont décrits en note 10.

Ces instruments sont soumis aux exigences d'IFRS 9 en matière de dépréciation. Les informations relatives au risque de crédit sont présentées en note 7.1. En cas de cession, ces variations de juste valeur sont transférées en résultat.

Les revenus courus ou acquis sur les instruments de dettes sont enregistrés dans le poste « Produits d'intérêts et assimilés » selon la méthode du taux d'intérêt effectif (TIE). Cette méthode est décrite dans la note 5.5 – Actifs au coût amorti.

— Instruments de capitaux propres évalués à la juste valeur par capitaux propres non recyclables :

En date d'arrêté, ils sont évalués à leur juste valeur et les variations de juste valeur sont enregistrées en gains et pertes comptabilisés directement en capitaux propres non recyclables (les actifs en devise étant non monétaires, les variations de juste valeur pour la composante change n'affectent pas le résultat). Les principes de détermination de la juste valeur sont décrits en note 10.

La désignation à la juste valeur par capitaux propres non recyclables est une option irrévocable qui s'applique instrument par instrument uniquement aux instruments de capitaux propres non détenus à des fins de transaction. Les pertes de valeur latentes et réalisées restent constatées en capitaux propres sans jamais affecter le résultat. Ces actifs financiers ne font pas l'objet de dépréciation.

En cas de cession, ces variations de juste valeur ne sont pas transférées en résultat mais directement dans le poste réserves consolidées en capitaux propres.

Seuls les dividendes affectent le résultat dès lors qu'ils correspondent à un retour sur l'investissement. Ils sont enregistrés dans le poste « Gains ou pertes nets des instruments financiers à la juste valeur par capitaux propres » (note 4.4).

(En milliers d'Euros)	31/12/2024			31/12/2023		
	Instruments financiers de dettes basiques détenus dans un modèle de collecte et de vente	Instruments de capitaux propres désignés à la juste valeur par capitaux propres	Total	Instruments financiers de dettes basiques détenus dans un modèle de collecte et de vente	Instruments de capitaux propres désignés à la juste valeur par capitaux propres	Total
Prêts ou créances sur les établissements de crédit		///			///	
Prêts ou créances sur la clientèle		///			///	
Titres de dettes	1 465 819	///	1 465 819	1 254 797	///	1 254 797
Titres de participation	///	970 270	970 270	///	944 601	944 601
Actions et autres titres de capitaux propres	///	258 439	258 439	///	253 029	253 029
Juste valeur des actifs financiers à la juste valeur par capitaux propres	1 465 819	1 228 709	2 694 528	1 254 797	1 197 630	2 452 427
<i>Dont dépréciations pour pertes de crédit attendues (1)</i>	-253	///	-253	-504	///	-504
<i>Dont gains et pertes comptabilisés directement en capitaux propres sur actifs financiers à la juste valeur par capitaux propres (avant impôt)(2)</i>	-49 662	-317 310	-366 972	-14 716	-321 742	-336 458
(1) Détail présenté dans la note 7.1.2.2.						
(2) Y compris la part des participations ne donnant pas le contrôle.						

Au 31 décembre 2024, les gains et pertes comptabilisés directement en capitaux propres incluent plus particulièrement des titres BPCE pour -322 858 milliers d'euros (contre -326 272 milliers d'euros au 31 décembre 2023).

Instruments de capitaux propres désignés comme étant à la juste valeur par capitaux propres.

Principes comptables.

Les instruments de capitaux propres désignés comme étant à la juste valeur par capitaux propres peuvent être :

- des titres de participation ;
- des actions et autres titres de capitaux propres.

Lors de la comptabilisation initiale, les instruments de capitaux propres désignés comme étant à la juste valeur par capitaux propres sont évalués à la juste valeur majorée des coûts de transaction. Lors des arrêts suivants, les variations de juste valeur de l'instrument sont comptabilisées en capitaux propres (OCI). Les variations de juste valeur ainsi accumulées en capitaux propres ne seront pas reclassées en résultat au cours d'exercices ultérieurs (OCI non recyclables).

Seuls les dividendes sont comptabilisés en résultat lorsque les conditions sont remplies.

(En milliers d'Euros)	31/12/2024						31/12/2023			
	Juste valeur	Dividendes comptabilisés sur la période		Décomptabilisation sur la période		Juste valeur	Dividendes comptabilisés sur la période		Décomptabilisation sur la période	
		Instruments de capitaux propres détenus à la fin de la période	Instruments de capitaux propres décomptabilisés au cours de la période	Juste valeur à la date de cession	Profit ou perte cumulé à la date de cession		Instruments de capitaux propres détenus à la fin de la période	Instruments de capitaux propres décomptabilisés au cours de la période	Juste valeur à la date de cession	Profit ou perte cumulé à la date de cession
Titres de participations	970 270	43 070	0	0	0	944 601	52 043	0	0	0
Actions et autres titres de capitaux propres	258 439	11 421	0	0	0	253 029	10 147	0	0	0
Total	1 228 709	54 491	0	0	0	1 197 630	62 190	0	0	0

Les titres de participation comprennent les participations stratégiques, les entités « outils » (l'informatique par exemple) et certains titres de capital investissement à long terme. Ces titres de participation n'ayant pas vocation à être cédés, un classement en instruments de capitaux propres désignés comme étant à la juste valeur par capitaux propres est adapté à cette nature de participation. Les dividendes comptabilisés sur la période concernent principalement BPCE pour un montant de 38 768 milliers d'euros contre 37 300 milliers d'euros en 2023.

Le montant cumulé des variations de juste valeur reclassé dans la composante « Réserves consolidées » durant la période concerne les cessions des titres de participations CE DEVELOPPEMENT, CE DEVELOPPEMENT II, SCI NOYELLES, SCI SAINT-JACQUES, SYDEME DEVELOPPEMENT, CHAMPAGNE PARC AUTO et s'élève à -904 milliers d'euros au 31 décembre 2024.

Le motif ayant conduit à céder les instruments de capitaux propres est orienté avec la politique financière du Groupe BPCE et de la Caisse.

5.5. Actifs au coût amorti.

Principes comptables.

Les actifs au coût amorti sont des actifs financiers basiques détenus dans un modèle de collecte. La grande majorité des crédits accordés par le groupe est classée dans cette catégorie. Les informations relatives au risque de crédit sont présentées en note 7.1.

Les actifs financiers au coût amorti incluent les prêts et créances consentis aux établissements de crédit et à la clientèle ainsi que les titres au coût amorti tels que les effets publics ou les obligations.

Les prêts et créances sont enregistrés initialement à leur juste valeur augmentée des coûts et diminuée des produits directement attribuables, selon le cas, à la mise en place du crédit ou à l'émission.

Lorsque les prêts sont octroyés à des conditions inférieures aux conditions de marché, une décote correspondant à l'écart entre la valeur nominale du prêt et la somme des flux de trésorerie futurs, actualisés au taux de marché, est comptabilisée en diminution de la valeur nominale du prêt. Le taux de marché est le taux qui est pratiqué par la grande majorité des établissements de la place à un moment donné, pour des instruments et des contreparties ayant des caractéristiques similaires.

Lors des arrêts ultérieurs, ces actifs financiers sont évalués au coût amorti selon la méthode du Taux d'Intérêt Effectif (TIE).

Le TIE est le taux qui actualise les flux de trésorerie futurs à la valeur comptable initiale du prêt. Ce taux inclut les décotes, constatées lorsque les prêts sont octroyés à des conditions inférieures aux conditions de marché, ainsi que les produits et coûts externes de transaction directement liés à la mise en place des prêts et analysés comme un ajustement du rendement effectif du prêt. Aucun coût interne n'est pris en compte dans le calcul du coût amorti.

Prêts garantis par l'Etat

Le prêt garanti par l'Etat (PGE) est un dispositif de soutien mis en place en application de l'article 6 de la loi n°2020-289 du 23 mars 2020 de finances rectificative pour 2020 et de l'arrêté du Ministre de l'Economie et des Finances du 23 mars 2020 accordant la garantie de l'Etat aux établissements de crédit et sociétés de financement à partir du 16 mars 2020 afin de répondre aux besoins de trésorerie des sociétés impactées par la crise sanitaire Covid-19. Le dispositif a été prolongé jusqu'au 30 juin 2022 par la loi n°2021-1900 du 30 décembre 2021 de finances pour 2022. Le PGE doit répondre aux critères d'éligibilité communs à tous les établissements distribuant ce prêt définis par la loi.

Le PGE est un prêt de trésorerie d'une durée d'un an qui comporte un différé d'amortissement sur cette durée. Les sociétés bénéficiaires pourront décider, à l'issue de la première année, d'amortir le PGE sur une durée d'une à cinq années supplémentaires ou de commencer l'amortissement du capital seulement à partir de la deuxième année de la période d'amortissement en ne réglant que les intérêts et le coût de la garantie de l'Etat.

Pour les sociétés éligibles, le montant du PGE est plafonné, dans le cas général (hors entreprises innovantes et de création récente, et hors PGE Saison pour notre clientèle de Tourisme / Hôtellerie / Restauration par exemple), à 25 % du chiffre d'affaires de la société. Le PGE bénéficie d'une garantie de l'Etat à hauteur de 70 à 90 % selon la taille de l'entreprise, les banques conservant ainsi la part du risque résiduel. La garantie de l'Etat couvre un pourcentage du montant restant dû de la créance (capital, intérêts et accessoires) jusqu'à la échéance de son terme. La garantie de l'Etat pourra être appelée avant la échéance du terme en présence d'un événement de crédit.

La pénalité de remboursement anticipé est fixée au contrat et de manière raisonnable (2 % du capital restant dû pendant la période initiale du prêt, de 3 à 6 % du capital restant dû pendant la période d'amortissement du prêt). Les conditions de prorogation ne sont pas fixées par anticipation mais établies deux à trois mois avant l'échéance de l'option de prorogation, en fonction des conditions de marché.

Les PGE ne peuvent pas être couverts par une autre sûreté ou garantie que celle de l'Etat sauf lorsqu'ils sont octroyés dans le cadre d'un arrêté du Ministre de l'Economie et des Finances. Il est admis que le professionnel ou le dirigeant puisse demander ou se voir proposer, la souscription d'une assurance décès mais pas se la faire imposer.

Compte-tenu de ces caractéristiques, les PGE répondent aux critères de prêts basiques (cf. note 2.5.1). Ils sont comptabilisés dans la catégorie « coût amorti » puisqu'ils sont détenus dans un modèle de gestion de collecte dont l'objectif est de détenir les prêts pour en collecter les flux de trésorerie (cf. note 2.5.1). Lors des arrêts ultérieurs, ils seront évalués au coût amorti selon la méthode du taux d'intérêt effectif.

Concernant la garantie de l'Etat, elle est considérée comme faisant partie intégrante des termes du contrat et est prise en compte dans le calcul des dépréciations pour pertes de crédit attendues. La commission de garantie payée à l'octroi du crédit par le Groupe BPCE à l'Etat est comptabilisée en résultat de manière étalée sur la durée initiale du PGE selon la méthode du Taux d'Intérêt Effectif (TIE). L'impact est présenté au sein de la marge nette d'intérêt.

Un PGE octroyé à une contrepartie considérée douteuse à l'initiation (Statut 3) est classé en POCI (*Purchased or Originated Credit Impaired*).

Toutefois, l'octroi d'un PGE à une contrepartie donnée ne constitue pas à lui seul un critère de dégradation du risque, devant conduire à un passage en Statut 2 ou 3 des autres encours de cette contrepartie.

Le PGE Résilience, ouvert au 6 avril 2022, est un complément de PGE pour les entreprises impactées par les conséquences du conflit en Ukraine (notamment pour des entreprises qui seraient au – ou proches du - plafond des 25% du PGE). Le plafond autorisé est de 15% du chiffre d'affaires moyen des trois derniers exercices comptables, ou les deux derniers exercices si elles ne disposent que de deux exercices comptables ou le dernier exercice si elles ne disposent que d'un exercice comptable, ou calculé comme le chiffre d'affaires annualisé par projection linéaire à partir du chiffre d'affaires réalisé à date si elles ne disposent d'aucun exercice comptable clos. Hormis pour son montant, soumis au nouveau plafond de 15% du chiffre d'affaires, ce PGE complémentaire prend la même forme que les PGE instaurés au début de la crise sanitaire : même durée maximale (jusqu'à 6 ans), même période minimale de franchise de remboursement (12 mois), même quotité garantie et prime de garantie. Ce PGE Résilience est entièrement cumulable avec le ou les PGE éventuellement obtenu(s) ou à obtenir initialement jusqu'au 30 juin 2022. Ce dispositif a été prolongé jusqu'au 31 décembre 2023 dans le cadre de la loi de finances rectificative pour 2023.

Renégociations et restructurations

Lorsque des contrats font l'objet de modifications, la norme IFRS 9 requiert l'identification des actifs financiers renégociés, restructurés ou réaménagés en présence ou non de difficultés financières et ne donnant pas lieu à décomptabilisation. Le profit ou la perte résultant de la modification d'un contrat est comptabilisé en résultat en cas de modification. La valeur comptable brute de l'actif financier est alors recalculée pour être égale à la valeur actualisée, au taux d'intérêt effectif initial, des flux de trésorerie contractuels renégociés ou modifiés. Une analyse du caractère substantiel des modifications est cependant à mener au cas par cas.

Les encours « restructurés » correspondent aux financements ayant fait l'objet d'aménagements constituant une concession lorsque ces aménagements sont conclus avec des débiteurs faisant face ou sur le point de faire face à des difficultés financières. Les encours « restructurés » résultent donc de la combinaison d'une concession et de difficultés financières.

Les aménagements visés par les « restructurations » doivent apporter une situation plus avantageuse au débiteur (ex : suspension d'échéance d'intérêt ou de principal, prorogation d'échéance, etc.) et sont matérialisés par la mise en place d'avenants modifiant les termes d'un contrat existant ou par le refinancement total ou partiel d'un prêt existant.

La difficulté financière est déterminée en observant un certain nombre de critères tels que l'existence d'impayés de plus de 30 jours ou la présence d'une note sensible. La mise en place d'une « restructuration » n'implique pas nécessairement le classement de la contrepartie concernée par le réaménagement dans la catégorie des défauts bâlois. Le classement en défaut de la contrepartie dépend du résultat du test de viabilité réalisé lors de la restructuration de la contrepartie.

En cas de restructuration suite à un événement générateur de pertes de crédit avéré, le prêt est considéré comme un encours déprécié (au Statut 3) et fait l'objet d'une décote d'un montant égal à l'écart entre l'actualisation des flux contractuels initialement attendus et l'actualisation des flux futurs attendus de capital et d'intérêt suite à la restructuration. Le taux d'actualisation retenu est le taux d'intérêt effectif initial. Cette décote est inscrite au résultat dans le poste « Coût du risque de crédit » et au bilan en diminution de l'encours correspondant. Elle est rapportée au compte de résultat dans la marge d'intérêt selon un mode actuariel sur la durée du prêt. En l'absence de significativité de la décote, le TIE du prêt restructuré est ajusté et aucune décote n'est constatée.

Le prêt restructuré est réinscrit en encours sain (non déprécié, au Statut 1 ou au Statut 2) quand il n'y a plus d'incertitude sur la capacité de l'emprunteur à honorer ses engagements.

Lorsque la restructuration est substantielle (par exemple la conversion en tout ou partie d'un prêt en un instrument de capitaux propres), les nouveaux instruments sont comptabilisés à leur juste valeur. La différence entre la valeur comptable du prêt (ou de la partie du prêt) décomptabilisé(e) et la juste valeur des actifs reçus en échange est inscrite en résultat dans le poste « Coût du risque de crédit ». La dépréciation éventuelle précédemment constituée sur le prêt est ajustée. Elle est entièrement reprise en cas de conversion totale du prêt en nouveaux actifs.

Les moratoires accordés de manière générale aux entreprises et visant à répondre à des difficultés de trésorerie temporaires liées à la crise du Covid-19, sont venus modifier les échéanciers de remboursement de ces créances sans en modifier substantiellement leurs caractéristiques. Ces créances sont donc modifiées sans être décomptabilisées. De plus, l'octroi de cet aménagement ne constitue pas en lui-même un indicateur de difficulté financière des dites entreprises.

Frais et commissions

Les coûts directement attribuables à la mise en place des prêts sont des coûts externes qui consistent essentiellement en commissions versées à des tiers telles que les commissions aux apporteurs d'affaires.

Les produits directement attribuables à l'émission des nouveaux prêts sont principalement composés des frais de dossier facturés aux clients, des refacturations de coûts et des commissions d'engagement de financement (s'il est plus probable qu'improbable que le prêt se dénoue). Les commissions perçues sur des engagements de financement qui ne donneront pas lieu à tirage sont étalées de manière linéaire sur la durée de l'engagement.

Les charges et produits relatifs à des prêts d'une durée initiale inférieure à un an sont étalés *pro rata temporis* sans recalcul du TIE. Pour les prêts à taux variable ou révisable, le TIE est recalculé à chaque refixation du taux.

Date d'enregistrement

Les titres sont inscrits au bilan à la date de règlement-livraison.

Les opérations de cession temporaire de titre sont également comptabilisées en date de règlement livraison.

En cas de cession partielle d'une ligne de titres, la méthode « premier entré, premier sorti » est retenue, sauf cas particuliers.

Pour les opérations de prise en pension, un engagement de financement donné est comptabilisé entre la date de transaction et la date de règlement livraison.

5.5.1. Titres au coût amorti :

(En milliers d'Euros)	31/12/2024	31/12/2023
Effets publics et valeurs assimilées	21 549	21 623
Obligations et autres titres de dettes	218 157	59 938
Autres	0	0
Dépréciations pour pertes de crédit attendues	-2 093	-2 190
Total des titres au coût amorti	237 613	79 371

La juste valeur des titres au coût amorti est présentée en note 10.

La segmentation des encours et des dépréciations pour pertes de crédit par statut est présentée dans la note 7.1.

5.5.2. Prêts et créances sur les établissements de crédit et assimilés au coût amorti :

(En milliers d'Euros)	31/12/2024	31/12/2023
Comptes ordinaires débiteurs	584 493	961 228
Opérations de pension	0	0
Comptes et prêts (1)	9 479 427	9 159 744
Autres prêts ou créances sur établissements de crédit et assimilés	0	0
Dépôts de garantie versés	173 950	134 050
Dépréciations pour pertes de crédit attendues	-20	-17
Total	10 237 850	10 255 005
<i>(1) Les fonds du Livret A, du LDD et du LEP centralisés à la Caisse des Dépôts et Consignations et présentés sur la ligne « Comptes et prêts » s'élèvent à 5 823 175 milliers d'euros au 31 décembre 2024 contre 5 480 486 milliers d'euros au 31 décembre 2023.</i>		

La juste valeur des prêts et créances sur établissement de crédit et assimilés est présentée en note 10.

La segmentation des encours et des dépréciations pour pertes de crédit par statut est présentée dans la note 7.1.

Les créances sur opérations avec le réseau s'élèvent à 4 397 927 milliers d'euros au 31 décembre 2024 (4 755 630 milliers d'euros au 31 décembre 2023).

5.5.3. Prêts et créances sur la clientèle au coût amorti :

(En milliers d'Euros)	31/12/2024	31/12/2023
Comptes ordinaires débiteurs	297 051	292 548
Autres concours à la clientèle	24 933 901	24 814 677
Prêts à la clientèle financière	194 722	159 001
Crédits de trésorerie (1)	2 957 565	3 074 302
Crédits à l'équipement	6 188 158	6 106 669
Crédits au logement	15 419 697	15 322 095
Crédits à l'exportation	17 960	15 272
Opérations de pension	0	0
Opérations de location-financement	6 469	6 358
Prêts subordonnés(2)	54 072	26 794
Autres crédits	95 258	104 186
Autres prêts ou créances sur la clientèle	3 261	6 168
Dépôts de garantie versés	2 484	213
Prêts et créances bruts sur la clientèle	25 236 697	25 113 606
Dépréciations pour pertes de crédit attendues	-322 998	-318 287
Total	24 913 699	24 795 319
<i>(1) Les prêts garantis par l'Etat (PGE) sont présentés au sein des crédits de trésorerie et s'élèvent à 225 111 milliers d'euros au 31 décembre 2024 contre 366 184 milliers d'euros au 31 décembre 2023.</i>		
<i>(2) Au 31 décembre 2024, 35 214 milliers d'euros de Prêts Participatifs Relance (PPR) ont été comptabilisés.</i>		

La juste valeur des prêts et créances sur la clientèle est présentée en note 10.

La segmentation des encours et des dépréciations pour pertes de crédit par statut est présentée dans la note 7.1.

5.6. Reclassements d'actifs financiers.

Principes comptables.

Les reclassements d'actifs financiers en IFRS 9 sont limités. Il n'est pas possible de reclasser un titre au coût amorti en cas de simple illiquidité des marchés. Un reclassement est possible uniquement dans le cas où le modèle de gestion a changé en raison d'une décision stratégique du management. De ce fait, il s'agit de cas très limités (exemple : vente d'un secteur d'activité se traduisant par un passage en gestion extinctive des actifs concernés, restructuration d'activité, ...).

Dans ce cas, le reclassement est prospectif et n'implique pas de requalification affectant les périodes antérieures.

Le groupe Caisse d'Epargne Grand Est Europe n'a pas effectué de reclassement d'actifs financiers en IFRS 9.

5.7. Comptes de régularisation et actifs divers :

(En milliers d'Euros)	31/12/2024	31/12/2023
Comptes d'encaissement	31 710	68 249
Charges constatées d'avance	5 145	4 826
Produits à recevoir	52 709	47 208
Autres comptes de régularisation	30 175	32 960
Comptes de régularisation – actif	119 739	153 243
Comptes de règlement débiteurs sur opérations sur titres	139	0
Débiteurs divers	177 839	165 047
Actifs divers	177 978	165 047
Total des comptes de régularisation et actifs divers	297 717	318 290

5.8. Actifs non courants destinés à être cédés et dettes liées.

Principes comptables.

En cas de décision de vendre des actifs non courants avec une forte probabilité pour que cette vente intervienne dans les 12 mois, les actifs concernés sont isolés au bilan dans le poste « Actifs non courants destinés à être cédés ». Les passifs qui leur sont éventuellement liés sont également présentés séparément dans un poste dédié « Dettes liées aux actifs non courants destinés à être cédés ».

Dès lors qu'ils sont classés dans cette catégorie, les actifs non courants cessent d'être amortis et sont évalués au plus bas de leur valeur comptable ou de leur juste valeur minorée des coûts de la vente. Les instruments financiers restent évalués selon les principes de la norme IFRS 9.

Un actif (ou un groupe d'actifs) non courant est destiné à être cédé lorsque sa valeur comptable est recouvrée par le biais d'une transaction de vente. Cet actif (ou groupe d'actifs) doit être disponible immédiatement en vue de la vente et il doit être hautement probable que cette vente intervienne dans les douze mois.

Le groupe Caisse d'Epargne Grand Est Europe n'a pas d'actifs non courants destinés à être cédés et dettes liées.

5.9. Immeubles de placement.

Principes comptables.

Conformément à la norme IAS 40, les immeubles de placement sont des biens immobiliers détenus dans le but d'en retirer des loyers et de valoriser le capital investi.

Le traitement comptable des immeubles de placement est identique à celui des immobilisations corporelles pour les entités du groupe à l'exception de certaines entités d'assurance qui comptabilisent leurs immeubles représentatifs de placements d'assurance à la juste valeur avec constatation de la variation en résultat. La juste valeur est le résultat d'une approche multicritères par capitalisation des loyers au taux du marché et comparaison avec le marché des transactions.

La juste valeur des immeubles de placement du groupe est communiquée à partir des résultats d'expertises régulières sauf cas particulier affectant significativement la valeur du bien.

Les biens immobiliers en location simple peuvent avoir une valeur résiduelle venant en déduction de la base amortissable.

Les plus ou moins-values de cession d'immeubles de placement sont inscrites en résultat sur la ligne « Produits ou charges nets des autres activités » à l'exception des activités d'assurance classées en « Produits des activités d'assurance ».

(En milliers d'Euros)	31/12/2024			31/12/2023		
	Valeur brute	Cumul des amortissements et pertes de valeur	Valeur nette	Valeur brute	Cumul des amortissements et pertes de valeur	Valeur nette
Immeubles comptabilisés à la juste valeur	///	///		///	///	
Immeubles comptabilisés au coût historique	99 882	-21 800	78 082	79 640	-21 949	57 691
Total des immeubles de placement			78 082			57 691

Les immeubles de placement détenus par les filiales d'assurance sont présentés avec les placements d'assurance (cf. note 9) mais la CEGEE n'est pas concernée.

La variation de la valeur brute est liée principalement à l'augmentation de la valeur nette des immeubles de placement de FONCEA, inclus dans le périmètre de consolidation du groupe Caisse d'Epargne Grand Est Europe depuis 2022, pour un montant de 23 002 milliers d'euros au 31 décembre 2024.

La juste valeur des immeubles de placement est classée en niveau 3 dans la hiérarchie des justes valeurs de la norme IFRS 13.

5.10. Immobilisations.

Principes comptables.

Ce poste comprend les immobilisations corporelles d'exploitation, les biens mobiliers acquis en vue de la location simple et les biens mobiliers temporairement non loués dans le cadre d'un contrat de location-financement. Les parts de SCI sont traitées comme des immobilisations corporelles.

Conformément aux normes IAS 16 et IAS 38, une immobilisation corporelle ou incorporelle est comptabilisée en tant qu'actif si :

- il est probable que les avantages économiques futurs associés à cet actif iront à l'entreprise ;
- le coût de cet actif peut être évalué de manière fiable.

Les immobilisations d'exploitation sont enregistrées pour leur coût d'acquisition éventuellement augmenté des frais d'acquisition qui leur sont directement attribuables. Les logiciels créés, lorsqu'ils remplissent les critères d'immobilisation, sont comptabilisés à leur coût de production, incluant les dépenses externes et les frais de personnel directement affectables au projet.

La méthode de comptabilisation des actifs par composants est appliquée à l'ensemble des constructions.

Après comptabilisation initiale, les immobilisations sont évaluées à leur coût diminué du cumul des amortissements et des pertes de valeur. La base amortissable tient compte de la valeur résiduelle, lorsque celle-ci est mesurable et significative.

Les immobilisations sont amorties en fonction de la durée de consommation des avantages économiques attendus, qui correspond en général à la durée de vie du bien. Lorsqu'un ou plusieurs composants d'une immobilisation ont une utilisation différente ou procurent des avantages économiques différents, ces composants sont amortis sur leur propre durée d'utilité.

Les durées d'amortissement suivantes ont été retenues pour les Caisses d'Epargne

- constructions : 20 à 50 ans ;
- aménagements : 5 à 20 ans ;
- mobiliers et matériels spécialisés : 4 à 10 ans ;
- matériels informatiques : 3 à 5 ans ;
- logiciels : maximum 5 ans.

Pour les autres catégories d'immobilisations corporelles, la durée d'utilité se situe en général dans une fourchette de 5 à 10 ans.

Les immobilisations font l'objet d'un test de dépréciation lorsqu'à la date de clôture d'éventuels indices de pertes de valeur sont identifiés. Dans l'affirmative, la nouvelle valeur recouvrable de l'actif est comparée à la valeur nette comptable de l'immobilisation. En cas de perte de valeur, une dépréciation est constatée en résultat.

Cette dépréciation est reprise en cas de modification de la valeur recouvrable ou de disparition des indices de perte de valeur. Les actifs donnés en location simple sont présentés à l'actif du bilan parmi les immobilisations corporelles lorsqu'il s'agit de biens mobiliers.

(En milliers d'Euros)	31/12/2024			31/12/2023		
	Valeur brute	Cumul des amortissements et pertes de valeur	Valeur nette	Valeur brute	Cumul des amortissements et pertes de valeur	Valeur nette
Immobilisations corporelles	338 641	-237 680	101 444	331 652	-235 458	96 194
Biens immobiliers	128 802	-77 233	51 569	133 225	-78 719	54 506
Biens mobiliers	209 839	-160 447	49 875	198 427	-156 739	41 688
Immobilisations corporelles données en location simple	0	0	0	0	0	0
Biens mobiliers	0	0	0	0	0	0
Droits d'utilisation au titre de contrats de location	18 657	-9 743	8 914	19 283	-7 839	11 444
Biens immobiliers	18 657	-9 743	8 914	19 283	-7 839	11 444
Dont contractés sur la période	0	0	0	0	0	0
Biens mobiliers	0	0	0	0	0	0
Dont contractés sur la période	0	0	0	0	0	0
Total des immobilisations corporelles	357 298	-247 423	110 358	350 935	-243 297	107 638
Immobilisations incorporelles	2 726	-2 695	31	2 721	-2 629	92
Logiciels	2 539	-2 531	8	2 534	-2 465	69
Autres immobilisations incorporelles	187	-164	23	187	-164	23
Total des immobilisations incorporelles	2 726	-2 695	31	2 721	-2 629	92

5.11. Dettes représentées par un titre.

Principes comptables.

Les dettes émises qui ne sont pas classées comme des passifs financiers évalués à la juste valeur par résultat ni comme des capitaux propres sont initialement comptabilisées à leur juste valeur diminuée des frais de transaction, et sont évaluées en date de clôture selon la méthode du coût amorti en utilisant la méthode du TIE.

Ces instruments sont enregistrés au bilan en dettes envers les établissements de crédit, dettes envers la clientèle et dettes représentées par un titre.

Les dettes représentées par un titre sont ventilées selon la nature de leur support, à l'exclusion des titres subordonnés classés au poste « Dettes subordonnées ».

Les titres sont inscrits au bilan à la date de règlement-livraison.

En cas de cession partielle d'une ligne de titres, la méthode « premier entré, premier sorti » est retenue, sauf cas particuliers.

Une catégorie de passifs éligibles au numérateur du TLAC (exigence en Total Loss Absorbing Capacity) a été introduite par la loi française et désignée communément « senior non préférée ». Ces passifs ont un rang intermédiaire entre celui des fonds propres et des autres dettes dites « senior préférées ».

(En milliers d'Euros)	31/12/2024	31/12/2023
Emprunts obligataires	396 202	203 656
Titres du marché interbancaire et titres de créances négociables	109 786	40 881
Autres dettes représentées par un titre qui ne sont ni non préférées ni subordonnées	0	0
Dettes senior non préférées	0	0
Total	505 988	244 537
Dettes rattachées	3 310	2 169
Total des dettes représentées par un titre	509 298	246 706

La juste valeur des dettes représentées par un titre est présentée en note 10.

5.12. Dettes envers les établissements de crédit et assimilés et envers la clientèle.**Principes comptables.**

Les dettes, qui ne sont pas classées comme des passifs financiers évalués à la juste valeur par résultat ni comme des capitaux propres, sont enregistrées au bilan en « Dettes envers les établissements de crédit » ou en « Dettes envers la clientèle ».

Ces dettes émises sont initialement comptabilisées à leur juste valeur diminuée des frais de transaction, et sont évaluées en date de clôture selon la méthode du coût amorti en utilisant la méthode du TIE.

Ces instruments sont enregistrés au bilan en dettes envers les établissements de crédit, dettes envers la clientèle et dettes représentées par un titre (note 5.11).

Les opérations de cession temporaire de titre sont comptabilisées en date de règlement livraison.

Pour les opérations de mise en pension de titres, un engagement de financement reçu est comptabilisé entre la date de transaction et la date de règlement livraison lorsque ces opérations sont comptabilisées en « Dettes ».

Les opérations de refinancement à long terme (TLTRO3) auprès de la BCE ont été remboursées en totalité fin mars 2024.

Pour rappel, ces opérations étaient comptabilisées au coût amorti conformément aux règles d'IFRS 9. Les intérêts étaient constatés en résultat selon la méthode du taux d'intérêt effectif estimé en fonction des hypothèses d'atteinte des objectifs de production de prêts fixés par la BCE. S'agissant d'un taux de rémunération révisable, le taux d'intérêt effectif appliqué variait d'une période à l'autre. Le Groupe BPCE a atteint les objectifs de production de prêts fixés par la BCE. Ainsi, la bonification de -0,50% a été constatée en produit sur la période de 12 mois concernée. Le 28 octobre 2022, la BCE a annoncé une modification de la rémunération du TLTRO3 :

- Entre le 23 juin 2022 et le 22 novembre 2022, le taux applicable est le taux de facilité de dépôt moyen de la BCE depuis la date de départ du TLTRO3 jusqu'au 22 novembre 2022
- à partir du 23 novembre, le taux applicable est le taux moyen de facilité de dépôt de la BCE applicable jusqu'à la date d'échéance ou la date de remboursement anticipé de chaque opération TLTRO III en cours.

5.12.1. Dettes envers les établissements de crédit et assimilés :

(En milliers d'Euros)	31/12/2024	31/12/2023
Comptes à vue	18 081	28 708
Opérations de pension	0	0
Dettes rattachées	40	74
Dettes à vue envers les établissements de crédit et assimilés	18 121	28 782
Emprunts et comptes à terme	10 064 154	9 982 306
Opérations de pension	97 060	130 348
Dettes rattachées	83 634	65 141
Dettes à terme envers les établissements de crédit et assimilés	10 244 848	10 177 795
Dépôts de garantie reçus	0	0
Total des dettes envers les établissements de crédit et assimilés	10 262 969	10 206 577

La juste valeur des dettes envers les établissements de crédit et assimilés est présentée en note 10.

Les dettes sur opérations avec le réseau s'élèvent à 10 076 395 milliers d'euros au 31 décembre 2024 (10 055 141 milliers d'euros au 31 décembre 2023).

L'augmentation des opérations avec le réseau en 2024 est liée à l'optimisation de la circulation de liquidité réglementaire au sein du groupe par l'organe central.

5.12.2. Dettes envers la clientèle :

(En milliers d'Euros)	31/12/2024	31/12/2023
Comptes ordinaires créditeurs	6 141 877	6 439 287
Livret A	7 357 219	7 105 265
Plans et comptes épargne-logement	3 782 337	4 100 972
Autres comptes d'épargne à régime spécial	4 707 170	4 451 072
Dettes rattachées	10	12
Comptes d'épargne à régime spécial	15 846 736	15 657 321
Comptes et emprunts à vue	20 163	19 657
Comptes et emprunts à terme	2 508 681	2 287 869
Dettes rattachées	62 846	44 312
Autres comptes de la clientèle	2 591 690	2 351 838
A vue (non obligatoire)	0	0
A terme (non obligatoire)	0	0
Dettes rattachées (non obligatoire)	0	0
Opérations de pension	0	0
Autres dettes envers la clientèle	0	0
Dépôts de garantie reçus	21 585	17 560
Total des dettes envers la clientèle	24 601 888	24 466 006

La juste valeur des dettes envers la clientèle est présentée en note 10.

5.13. Comptes de régularisation et passifs divers :

(En milliers d'Euros)	31/12/2024	31/12/2023
Comptes d'encaissement	78 024	109 194
Produits constatés d'avance	7 992	7 222
Charges à payer	112 037	111 462
Autres comptes de régularisation créditeurs	19 202	10 419
Comptes de régularisation – passif	217 255	238 297
Comptes de règlement créditeurs sur opérations sur titres	25 453	39 926
Créditeurs divers	147 743	154 376
Passifs locatifs	8 936	11 452
Passifs divers	182 132	205 754
Total des comptes de régularisation et passifs divers	399 387	444 051

5.14. Provisions.**Principes comptables.**

Les provisions autres que celles relatives aux engagements sociaux et assimilés, aux provisions épargne-logement, aux risques d'exécution des engagements par signature et aux contrats d'assurance concernent essentiellement les litiges, amendes, risques fiscaux (autres que l'impôt sur le résultat) et restructurations.

Les provisions sont des passifs dont l'échéance ou le montant est incertain. Une provision doit être comptabilisée lorsqu'il existe une obligation actuelle (juridique ou implicite) résultant d'événements passés, dont il est probable que le règlement nécessitera une sortie de ressources, et dont le montant peut être estimé de manière fiable.

Le montant comptabilisé en provision correspond à la meilleure estimation de la dépense nécessaire au règlement de l'obligation actuelle à la date de clôture.

Les provisions sont actualisées dès lors que l'effet d'actualisation est significatif.

Les dotations et reprises de provisions sont enregistrées en résultat sur les lignes correspondant à la nature des dépenses futures couvertes.

Engagements sur les contrats d'épargne-logement

Les Comptes Epargne-Logement (CEL) et les Plans Epargne-Logement (PEL) sont des produits d'épargne proposés aux particuliers dont les caractéristiques sont définies par la loi de 1965 sur l'épargne-logement et les décrets pris en application de cette loi.

Le régime d'épargne-logement génère des engagements de deux natures pour les établissements qui le commercialisent :

- l'engagement de devoir, dans le futur, accorder à la clientèle des crédits à un taux déterminé fixé à l'ouverture du contrat pour les PEL ou à un taux fonction de la phase d'épargne pour les contrats CEL ;
- l'engagement de devoir rémunérer l'épargne dans le futur à un taux fixé à l'ouverture du contrat pour une durée indéterminée pour les PEL ou à un taux fixé chaque semestre en fonction d'une formule d'indexation fixée par la loi pour les contrats de CEL.

Les engagements présentant des conséquences potentiellement défavorables sont évalués pour chacune des générations de plans d'épargne-logement, d'une part et pour l'ensemble des comptes épargne-logement, d'autre part.

Les risques attachés à ces engagements sont couverts par une provision dont le montant est déterminé par l'actualisation des résultats futurs dégagés sur les encours en risque :

- l'encours d'épargne en risque correspond au niveau d'épargne futur incertain des plans existants à la date de calcul de la provision. Il est estimé statistiquement en tenant compte du comportement des souscripteurs épargnants, pour chaque période future, par différence entre les encours d'épargne probables et les encours d'épargne minimum attendus ;
- l'encours de crédit en risque correspond aux encours de crédit déjà réalisés mais non encore échus à la date de calcul et des crédits futurs estimés statistiquement en tenant compte du comportement de la clientèle et des droits acquis et projetés attachés aux comptes et plans d'épargne-logement.

Les engagements sont estimés par application de la méthode « Monte-Carlo » pour traduire l'incertitude sur les évolutions potentielles des taux et leurs conséquences sur les comportements futurs modélisés des clients et sur les encours en risque. Sur cette base, une provision est constituée sur une même génération de contrats en cas de situation potentiellement défavorable pour le groupe, sans compensation entre générations.

La provision est inscrite au passif du bilan et les variations sont enregistrées en produits et charges d'intérêts.

5.14.1. Synthèse des provisions :

(En milliers d'Euros)	01/01/2024	Augmentation	Utilisation	Reprises non utilisées	Autres mouvements (1)	31/12/2024
Provisions pour engagements sociaux et assimilés(2)	27 432	2 046	0	-2 774	-880	25 824
Provisions pour restructurations	0	0	0	0	0	0
Risques légaux et fiscaux	38 674	3 062	-244	-7 071	0	34 421
Engagements de prêts et garanties(3)	26 360	5 404	0	-4 784	0	26 980
Provisions pour activité d'épargne-logement	35 021	0	0	-3 040	0	31 981
Autres provisions d'exploitation	0	0	0	0	0	0
Total des provisions	127 487	10 512	-244	-17 669	-880	119 206

(1) Les autres mouvements comprennent les écarts de réévaluation des régimes postérieurs à l'emploi à prestations définies (-880 milliers d'euros avant impôts) ainsi que les impacts relatifs aux variations de périmètre et à la conversion.

(2) Dont 21 094 milliers d'euros liés aux régimes postérieurs à l'emploi à prestations définies et autres avantages à long terme. S'agissant des droits à congés payés, et faisant suite à l'arrêt de la Cour de cassation 13 septembre 2023, il est à noter que l'article 37 de la loi du 22 avril 2024 définit désormais les modalités d'adaptation du Code du travail français avec le droit européen. Ces amendements concernent notamment la période de référence à retenir, les possibilités de report des droits à congés payés, la période de rétroactivité applicable à ces dispositions, et enfin le nombre de jours de congés auxquels le salarié a droit en cas d'accident ou maladie d'origine professionnelle ou non professionnelle. Le Groupe BPCE a provisionné l'impact potentiel dans ses comptes au 31 décembre 2024.

(3) Les provisions pour engagements de prêts et garanties sont détaillées dans la note 7.1.2.

5.14.2. Engagements sur les contrats d'épargne-logement :

5.14.2.1. Encours collectés au titre de l'épargne-logement :

(En milliers d'Euros)	31/12/2024	31/12/2023
Encours collectés au titre des Plans d'épargne-logement (PEL)		
Ancienneté de moins de 4 ans	601 073	241 687
Ancienneté de plus de 4 ans et de moins de 10 ans	432 877	2 272 030
Ancienneté de plus de 10 ans	2 343 494	1 207 483
Encours collectés au titre des plans épargne-logement	3 377 444	3 721 200
Encours collectés au titre des comptes épargne-logement	404 893	379 772
Total des encours collectés au titre de l'épargne-logement	3 782 337	4 100 972

5.14.2.2. Encours de crédit octroyés au titre de l'épargne-logement ::

(En milliers d'Euros)	31/12/2024	31/12/2023
Encours de crédit octroyés au titre des plans épargne-logement	4 418	1 207
Encours de crédit octroyés au titre des comptes épargne-logement	1 861	1 300
Total des encours de crédit octroyés au titre de l'épargne-logement	6 279	2 507

5.14.2.3. Provisions constituées au titre de l'épargne-logement :

(En milliers d'Euros)	31/12/2024	31/12/2023
Provisions constituées au titre des PEL		
Ancienneté de moins de 4 ans	0	2 412
Ancienneté de plus de 4 ans et de moins de 10 ans	0	4 191
Ancienneté de plus de 10 ans	25 098	18 750
Provisions constituées au titre des plans épargne-logement	25 098	25 353
Provisions constituées au titre des comptes épargne-logement	6 849	9 695
Provisions constituées au titre des crédits PEL	20	-7
Provisions constituées au titre des crédits CEL	14	-20
Provisions constituées au titre des crédits épargne-logement	34	-27
Total des provisions constituées au titre de l'épargne-logement	31 981	35 021

5.15. Dettes subordonnées.**Principes comptables.**

Les dettes subordonnées se distinguent des créances ou des obligations émises en raison du remboursement qui n'interviendra qu'après le désintéressement de tous les créanciers privilégiés ou chirographaires, mais avant le remboursement des prêts et titres participatifs et des titres supersubordonnés.

Les dettes subordonnées que l'émetteur est tenu de rembourser sont classées en dettes et initialement comptabilisées à leur juste valeur diminuée des frais de transaction, et sont évaluées en date de clôture selon la méthode du coût amorti en utilisant la méthode du TIE.

La juste valeur des dettes subordonnées est présentée en note 10.

Le groupe Caisse d'Epargne Grand Est Europe n'a pas émis de dettes subordonnées.

Les titres supersubordonnés qualifiés d'instruments de capitaux propres sont présentés à la note 5.16.2.

5.16. Actions ordinaires et instruments de capitaux propres émis.**Principes comptables.**

Les instruments financiers émis sont qualifiés d'instruments de dettes ou de capitaux propres selon qu'il existe ou non une obligation contractuelle pour l'émetteur de remettre des liquidités ou un autre actif financier ou encore d'échanger des instruments dans des conditions potentiellement défavorables. Cette obligation doit résulter de clauses et de conditions propres au contrat et pas seulement de contraintes purement économiques.

Par ailleurs, lorsqu'un instrument est qualifié de capitaux propres :

- Sa rémunération affecte les capitaux propres. En revanche, l'effet impôt sur ces distributions peut être comptabilisé selon l'origine des montants distribués, en réserves consolidées, en gains et pertes comptabilisés directement en capitaux propres ou en résultat, conformément à l'amendement à IAS 12 de décembre 2017 applicable au 1^{er} janvier 2019. Ainsi, lorsque la distribution répond à la notion de dividendes au sens d'IFRS 9, l'effet impôt est inscrit en résultat. Cette disposition trouve à s'appliquer aux intérêts relatifs aux émissions de titres super subordonnés à durée indéterminée considérés comme des dividendes d'un point de vue comptable ;
- l'instrument ne peut être un sous-jacent éligible à la comptabilité de couverture ;
- si l'émission est en devises, elle est figée à sa valeur historique résultant de sa conversion en euros à sa date initiale d'inscription en capitaux propres.

Enfin, lorsque ces instruments sont émis par une filiale, ils sont présentés parmi les « Participations ne donnant pas le contrôle ». Lorsque leur rémunération est à caractère cumulatif, elle est imputée sur le « Résultat part du groupe », pour venir augmenter le résultat des « Participations ne donnant pas le contrôle ». En revanche, lorsque leur rémunération n'a pas de caractère cumulatif, elle est prélevée sur les réserves consolidées part du groupe.

5.16.1. Parts sociales.**Principes comptables.**

L'interprétation IFRIC 2, consacrée au traitement des parts sociales et instruments assimilés des entités coopératives, précise les dispositions de la norme IAS 32, en rappelant que le droit contractuel d'un membre de demander le remboursement de ses parts ne crée pas automatiquement une obligation pour l'émetteur. La classification comptable est dès lors déterminée après examen des conditions contractuelles.

Selon cette interprétation, les parts de membres sont des capitaux propres si l'entité dispose d'un droit inconditionnel de refuser le remboursement ou s'il existe des dispositions légales ou statutaires interdisant ou limitant fortement le remboursement.

En raison des dispositions statutaires existantes, relatives en particulier au niveau de capital minimum, les parts sociales émises par les entités concernées dans le groupe sont classées en capitaux propres.

Les Sociétés Locales d'Epargne (SLE) étant considérées comme des entités structurées intégrées globalement, leur consolidation impacte les réserves consolidées.

Au 31 décembre 2024, le capital se décompose comme suit :
– 681 877 milliers d'euros et est composé de 34 093 835 parts sociales de nominal 20 euros, entièrement souscrites par les sociétaires des Caisses d'Epargne.

Les SLE étant considérées comme des entités structurées intégrées globalement, leur consolidation impacte les réserves consolidées. En conséquence, les informations fournies au titre des parts sociales correspondent à celles de la Caisse d'Epargne Grand Est Europe.

Au 31 décembre 2024, les primes se décomposent comme suit :
– 711 052 milliers d'euros liés aux parts sociales souscrites par les sociétaires des Caisses d'Epargne.

5.16.2. Titres supersubordonnés à durée indéterminée classés en capitaux propres ::

Entité émettrice	Date d'émission	Devise	Montant (en devise d'origine)	Date d'option de remboursement	Date de majoration d'intérêt(2)	Taux	Nominal(en milliers d'euros (1))	
							31/12/2024	31/12/2023
BPCE SA	30/11/2018	EUR	32 280	30/11/2099	30/11/2023	5,04%	32 280	32 280
BPCE SA	28/09/2021	EUR	124 030	28/09/2099	28/09/2026	3%	124 030	124 030
BPCE SA	28/06/2022	EUR	63 180	28/06/2099	28/06/2027	7,375%	63 810	63 810
Total							220 120	220 120
(1) Nominal converti en euros au cours de change en vigueur à la date de classement en capitaux propres.								
(2) Date de majoration d'intérêts ou date de passage de taux fixe à taux variable.								

5.17. Participations ne donnant pas le contrôle.

5.17.1. Participations significatives ne donnant pas le contrôle. — Les informations relatives aux filiales et entités structurées consolidées dont le montant des participations ne donnant pas le contrôle est non significatif au regard des capitaux propres totaux du groupe.

5.18. Variation des gains et pertes comptabilisés directement en capitaux propres.**Principes comptables.**

Pour les actifs financiers de capitaux propres comptabilisés en capitaux propres, en cas de cession, les variations de juste valeur ne sont pas transférées en résultat. On parle d'éléments non recyclables en résultat.

(En milliers d'Euros)	Exercice 2024			Exercice 2023		
	Brut	Impôt	Net	Brut	Impôt	Net
Ecart de conversion	0	///	0	0	///	0
Réévaluation des actifs financiers à la juste valeur par capitaux propres recyclables	-34 946	9 027	-25 919	-3 697	955	-2 742
Réévaluation des instruments dérivés de couverture d'éléments recyclables en résultat net	0	0	0	0	0	0
Réévaluation des actifs financiers à la juste valeur par capitaux propres recyclables de l'activité d'assurance	0	0	0	0	0	0
Réévaluation des contrats d'assurance en capitaux propres recyclables	0	0	0	0	0	0
Réévaluation des contrats de réassurance cédée en capitaux propres recyclables	0	0	0	0	0	0
Eléments de la quote-part des gains et pertes comptabilisés directement en capitaux propres des entreprises mises en équivalence	0	0	0	0	0	0
Autres éléments comptabilisés par capitaux propres d'éléments recyclables en résultat net	0	0	0	0	0	0
Éléments recyclables en résultat	-34 946	9 027	-25 919	-3 697	955	-2 742
Réévaluation des immobilisations	0	0	0	0	0	0
Réévaluation (ou écarts actuariels) au titre des régimes à prestations définies	283	-73	210	-2 162	558	-1 604
Réévaluation du risque de crédit propres des passifs financiers ayant fait l'objet d'une option de comptabilisation à la juste valeur par résultat	0	0	0	0	0	0
Réévaluation des actifs financiers de capitaux propres comptabilisés à la juste valeur par capitaux propres	4 432	255	4 687	29 306	-131	29 175
Eléments de la quote-part des gains et pertes comptabilisés directement en capitaux propres sur entreprises mises en équivalence	0	0	0	0	0	0
Réévaluation des actifs financiers de capitaux propres comptabilisés à la juste valeur par capitaux propres de l'activité d'assurance	0	0	0	0	0	0
Réévaluation des contrats d'assurance avec éléments de participation directe – non recyclables	0	0	0	0	0	0
Autres éléments comptabilisés par capitaux propres d'éléments non recyclables en résultat net	0	0	0	0	0	0
Éléments non recyclables en résultat	4 715	182	4 897	27 144	427	27 571
Gains et pertes comptabilisés directement en capitaux propres (nets d'impôts)	-30 231	9 209	-21 022	23 447	1 382	24 829
Part du groupe	-30 231	9 209	-21 022	23 447	1 382	24 829
Participations ne donnant pas le contrôle						

Les gains ou pertes nets résultant du reclassement d'actifs financiers au coût amorti en actifs financiers à la juste valeur par capitaux propres s'élèvent à 0 milliers d'euros au titre de l'exercice 2024 contre 0 milliers au titre de l'exercice 2023.

Les gains ou pertes nets résultant du reclassement d'actifs financiers à la juste valeur par capitaux propres en actifs financiers à la juste valeur par résultat s'élèvent à 0 milliers d'euros au titre de l'exercice 2024 contre 0 milliers au titre de l'exercice 2023.

5.19. Compensation d'actifs et de passifs financiers.**Principes comptables.**

Les actifs et passifs financiers sous accord de compensation ne peuvent faire l'objet d'une compensation comptable que s'ils satisfont aux critères de compensation restrictifs de la norme IAS 32.

Dans le cas où les dérivés ou les encours de pensions livrées de gré à gré faisant l'objet de conventions cadres ne respectent pas les critères du règlement net ou si la réalisation d'un règlement simultané de l'actif et du passif ne peut être démontrée ou si le droit à compenser ne peut être exercé qu'en cas de défaillance, d'insolvabilité ou de faillite de l'une ou l'autre des parties au contrat, la compensation comptable ne peut être réalisée. Néanmoins l'effet de ces conventions sur la réduction de l'exposition est matérialisé dans le second tableau.

Pour ces instruments, les colonnes « Actifs financiers associés et instruments financiers reçus en garantie » et « Passifs financiers associés et instruments financiers donnés en garantie » comprennent notamment :

- pour les opérations de dérivés, les justes valeurs de sens inverse avec la même contrepartie, ainsi que les appels de marge sous forme de titres.

Les appels de marge reçus ou versés en trésorerie figurent dans les colonnes « Appels de marge reçus (cash collateral) » et « Appels de marge versés (cash collateral) ».

5.19.1. Actifs financiers :

— Effets de la compensation comptable sur actifs financiers au bilan liés aux accords de compensation :

(En milliers d'Euros)	31/12/2024			31/12/2023		
	Montant brut des actifs financiers(1)	Montant brut des passifs financiers compensés au bilan	Montant net des actifs financiers présenté au bilan	Montant brut des actifs financiers	Montant brut des passifs financiers compensés au bilan	Montant net des actifs financiers présenté au bilan
Instruments dérivés (transaction et couverture)	107 254	0	107 254	135 478	0	135 478
Opérations de pension	0	0	0	0	0	0
Autres instruments financiers	0	0	0	0	0	0
Actifs financiers à la juste valeur	107 254	0	107 254	135 478	0	135 478
Opérations de pension	0	0	0	0	0	0
Autres instruments financiers	0	0	0	0	0	0
Prêts et créances	0	0	0	0	0	0
Autres actifs	0	0	0	0	0	0
Total	107 254	0	107 254	135 478	0	135 478

(1) Comprend le montant brut des actifs financiers faisant l'objet d'une compensation ou d'un accord de compensation globale exécutoire ou similaire ainsi que les actifs financiers ne faisant l'objet d'aucun accord.

— Effets des accords de compensation non pris en compte comptablement sur les actifs financiers :

(En milliers d'Euros)	31/12/2024				31/12/2023			
	Montant net des actifs financiers présentés au bilan	Passifs financiers associés et instruments financiers reçus en garantie(1)	Appels de marge reçus (cash collateral)	Exposition nette	Montant net des actifs financiers présentés au bilan	Passifs financiers associés et instruments financiers reçus en garantie	Appels de marge reçus (cash collateral)	Exposition nette
Dérivés	107 254	88 188	0	19 066	135 478	114 632	0	20 846
Opérations de pension	0	0	0	0	0	0	0	0
Autres actifs	0	0	0	0	0	0	0	0
Total	107 254	88 188	0	19 066	135 478	114 632	0	20 846

(1) Incluent la prise en compte des garanties reçues sous forme de titres.

L'exposition nette n'est donc pas le reflet de la position comptable, car elle prend en compte la réduction de l'exposition liée aux accords qui ne répondent pas aux critères de compensation restrictifs de la norme IAS 32.

5.19.2. Passifs financiers :

— Effets de la compensation comptable sur passifs financiers au bilan liés aux accords de compensation :

(En milliers d'Euros)	31/12/2024			31/12/2023		
	Montant brut des passifs financiers(1)	Montant brut des actifs financiers compensés au bilan	Montant net des passifs financiers présentés au bilan	Montant brut des passifs financiers	Montant brut des actifs financiers compensés au bilan	Montant net des passifs financiers présentés au bilan
Instruments dérivés (transaction et couverture)	287 921	0	287 921	239 490	0	239 490
Opérations de pension	0	0	0	0	0	0
Autres	0	0	0	0	0	0
Passifs financiers à la juste valeur	287 921	0	287 921	239 490	0	239 490
Opérations de pension	97 078	0	97 078	130 479	0	130 479
Autres	0	0	0	0	0	0
Dettes	0	0	0	0	0	0
Autres passifs	0	0	0	0	0	0
Total	384 999	0	384 999	369 969	0	369 969

(1) Comprend le montant brut des passifs financiers faisant l'objet d'une compensation ou d'un accord de compensation globale exécutoire ou similaire ainsi que les actifs financiers ne faisant l'objet d'aucun accord.

— Effets des accords de compensation non pris en compte comptablement sur les passifs financiers ::

(En milliers d'Euros)	31/12/2024				31/12/2023			
	Montant net des passifs financiers présentés au bilan	Actifs financiers associés et instruments financiers donnés en garantie(1)	Appels de marge versés (cash collateral)	Exposition nette	Montant net des passifs financiers présentés au bilan	Actifs financiers associés et instruments financiers donnés en garantie	Appels de marge versés (cash collateral)	Exposition nette
Dérivés	287 921	103 604	172 400	11 917	239 490	100 643	132 500	6 347
Opérations de pension	97 078	95 528	1 550	0	130 479	128 929	1 550	0
Autres passifs	0	0	0	0	0	0	0	0
Total	384 999	199 132	173 950	11 917	369 969	229 572	134 040	6 347

(1) Incluent la prise en compte des garanties reçues sous forme de titres.

L'exposition nette n'est donc pas le reflet de la position comptable, car elle prend en compte la réduction de l'exposition liée aux accords qui ne répondent pas aux critères de compensation restrictifs de la norme IAS 32.

5.20. Actifs financiers transférés, autres actifs financiers donnés en garantie et actifs reçus en garantie dont l'entité peut disposer.**Principes comptables.**

Un actif financier (ou un groupe d'actifs similaires) est décomptabilisé lorsque les droits contractuels aux flux futurs de trésorerie de l'actif ont expiré ou lorsque ces droits contractuels ainsi que la quasi-totalité des risques et avantages liés à la propriété de cet actif ont été transférés à un tiers. Dans pareil cas, tous les droits et obligations éventuellement créés ou conservés lors du transfert sont comptabilisés séparément en actifs et passifs financiers.

Lors de la décomptabilisation d'un actif financier, un gain ou une perte de cession est enregistré dans le compte de résultat pour un montant égal à la différence entre la valeur comptable de cet actif et la valeur de la contrepartie reçue.

Dans les cas où le groupe n'a ni transféré, ni conservé la quasi-totalité des risques et avantages, mais qu'il a conservé le contrôle de l'actif, ce dernier reste inscrit au bilan dans la mesure de l'implication continue du groupe dans cet actif.

Dans les cas où le groupe n'a ni transféré, ni conservé la quasi-totalité des risques et avantages, mais qu'il n'a pas conservé le contrôle de l'actif, ce dernier est décomptabilisé et tous les droits et obligations créés ou conservés lors du transfert sont comptabilisés séparément en actifs et passifs financiers.

Si l'ensemble des conditions de décomptabilisation n'est pas réuni, le groupe maintient l'actif à son bilan et enregistre un passif représentant les obligations nées à l'occasion du transfert de l'actif.

Un passif financier (ou une partie de passif financier) est décomptabilisé seulement lorsqu'il est éteint, c'est-à-dire lorsque l'obligation précisée au contrat est éteinte, annulée ou arrivée à expiration.

Opérations de pension livrée.

Chez le cédant, les titres ne sont pas décomptabilisés. Un passif représentatif de l'engagement de restitution des espèces reçues (titres donnés en pension livrée) est identifié. Cette dette constitue un passif financier enregistré au coût amorti ou à la juste valeur par résultat lorsque ce passif relève d'un modèle de gestion de transaction.

Chez le cessionnaire, les actifs reçus ne sont pas comptabilisés mais une créance sur le cédant représentative des espèces prêtées est enregistrée. Le montant décaissé à l'actif est inscrit en titres reçus en pension livrée. Lors des arrêts suivants, les titres continuent à être évalués chez le cédant suivant les règles de leur catégorie d'origine. La créance est valorisée selon les modalités propres à sa catégorie : coût amorti si elle a été classée en « Prêts et créances », ou juste valeur par résultat si elle relève d'un modèle de gestion de transaction.

Opérations de prêts de titres secs.

Les prêts de titres secs ne donnent pas lieu à une décomptabilisation des titres prêtés chez le cédant. Ils restent comptabilisés dans leur catégorie comptable d'origine et valorisés conformément à celle-ci. Pour l'emprunteur, les titres empruntés ne sont pas comptabilisés.

Opérations entraînant une modification substantielle d'actifs financiers

Lorsque l'actif fait l'objet de modifications substantielles (notamment suite à une renégociation ou à un réaménagement en présence de difficultés financières) il y a décomptabilisation, dans la mesure où les droits aux flux de trésorerie initiaux ont en substance expiré. Le groupe considère que sont notamment considérées comme ayant provoqué des modifications substantielles :

- les modifications ayant entraîné un changement de la contrepartie, notamment lorsque la nouvelle contrepartie a une qualité de crédit très différente de l'ancienne ;
- des modifications visant à passer d'une indexation très structurée à une indexation basique, dans la mesure où les deux actifs ne sont pas sujets aux mêmes risques.

Opérations entraînant une modification substantielle de passifs financiers

Une modification substantielle des termes d'un instrument d'emprunt existant doit être comptabilisée comme l'extinction de la dette ancienne et son remplacement par une nouvelle dette. L'amendement IFRS 9 du 12 octobre 2017 a clarifié le traitement sous IFRS 9 des modifications de passifs comptabilisés au coût amorti, dans le cas où la modification ne donne pas lieu à décomptabilisation : le gain ou la perte résultant de la différence entre les flux de trésorerie d'origine et les flux de trésorerie modifiés actualisés au taux d'intérêt effectif d'origine doit être enregistré en résultat. Pour juger du caractère substantiel de la modification, la norme IFRS 9 fixe un seuil de 10 % sur la base des flux de trésorerie actualisés intégrant les frais et honoraires éventuels : dans le cas où la différence est supérieure ou égale à 10 %, tous les coûts ou frais encourus sont comptabilisés en profit ou perte lors de l'extinction de la dette.

Le groupe considère que d'autres modifications peuvent par ailleurs être considérées comme substantielles, comme par exemple le changement d'émetteur (même à l'intérieur d'un même groupe) ou le changement de devises.

5.20.1. Actifs financiers transférés non intégralement décomptabilisés et autres actifs financiers donnés en garantie :

(En milliers d'Euros)	Valeur nette comptable				
	Prêts de titres « secs »	Pensions	Actifs cédés ou affectés en garantie	Titrisations	31/12/2024
Instruments de dettes					
Prêts sur les établissements de crédit					
Prêts sur la clientèle					
Titres de dettes					
Instruments de capitaux propres					
Actions et autres titres de capitaux propres					
Autres					
Actifs financiers à la juste valeur par résultat - Détenus à des fins de transaction	0	0	0	0	0
Instruments de dettes					
Prêts sur les établissements de crédit					
Prêts sur la clientèle					
Titres de dettes					
Actifs financiers à la juste valeur par résultat - Sur option	0	0	0	0	0
Instruments de dettes					
Prêts sur les établissements de crédit					
Prêts sur la clientèle					
Titres de dettes					
Actifs financiers à la juste valeur par résultat - Non basique	0	0	0	0	0
Instruments de capitaux propres					
Titres de participation					
Actions et autres titres de capitaux propres					
Actifs financiers à la juste valeur par résultat - Hors transaction	0	0	0	0	0
Instruments de dettes	1 315 120	110 529	0	0	1 425 649
Prêts sur les établissements de crédit	0	0	0	0	0
Prêts sur la clientèle	0	0	0	0	0
Titres de dettes	1 315 120	110 529	0	0	1 425 649
Instruments de capitaux propres	0	0	0	0	0
Titres de participation	0	0	0	0	0
Actions et autres titres de capitaux propres	0	0	0	0	0
Actifs financiers à la juste valeur par capitaux propres	1 315 120	110 529	0	0	1 425 649
Prêts ou créances sur les établissements de crédit	0	0	0	0	0
Prêts ou créances sur la clientèle	0	0	4 911 454	5 161 469	10 257 964
Titres de dettes	185 041	0	0	0	185 041
Autres	0	0	0	0	0
Actifs financiers au coût amorti	185 041	0	4 911 454	5 161 469	10 257 964
Total des actifs financiers donnés en garanties	1 500 161	110 529	4 911 454	5 161 469	11 683 613
<i>Dont actifs financiers transférés non intégralement décomptabilisés</i>	<i>1 500 161</i>	<i>110 529</i>	<i>1 279 598</i>	<i>5 161 469</i>	<i>8 051 757</i>

Le montant du passif associé aux actifs financiers donnés en garantie dans le cadre des pensions s'élève à 110 529 milliers d'euros au 31 décembre 2024 (157 617 milliers d'euros au 31 décembre 2023).

La juste valeur des actifs données en garantie dans le cadre d'opérations de titrisation non déconsolidantes est de 5 149 575 milliers d'euros au 31 décembre 2024 (4 311 202 milliers d'euros au 31 décembre 2023) et le montant du passif associé s'élève à 397 070 milliers d'euros au 31 décembre 2024.

Par ailleurs, conformément au cadre légal français, les garanties intrinsèques attachées aux émissions d'obligations sécurisées ne sont pas comptabilisées en engagements de garantie donnés. Les obligations sécurisées émises par BPCE SFH et la Compagnie de Financement Foncier bénéficient d'un privilège légal constitué d'actifs éligibles.

(En milliers d'Euros)	Valeur nette comptable				
	Prêts de titres « secs »	Pensions	Actifs cédés ou affectés en garantie	Titrations	31/12/2023
Instruments de dettes					
Prêts sur les établissements de crédit					
Prêts sur la clientèle					
Titres de dettes					
Instruments de capitaux propres					
Actions et autres titres de capitaux propres					
Autres					
Actifs financiers à la juste valeur par résultat - Détenus à des fins de transaction	0	0	0	0	0
Instruments de dettes					
Prêts sur les établissements de crédit					
Prêts sur la clientèle					
Titres de dettes					
Actifs financiers à la juste valeur par résultat - Sur option	0	0	0	0	0
Instruments de dettes					
Prêts sur les établissements de crédit					
Prêts sur la clientèle					
Titres de dettes					
Actifs financiers à la juste valeur par résultat - Non basique	0	0	0	0	0
Instruments de capitaux propres					
Titres de participation					
Actions et autres titres de capitaux propres					
Actifs financiers à la juste valeur par résultat - Hors transaction	0	0	0	0	0
Instruments de dettes	1 078 656	149 949	0	0	1 228 605
Prêts sur les établissements de crédit	0	0	0	0	0
Prêts sur la clientèle	0	0	0	0	0
Titres de dettes	1 078 656	149 949	0	0	1 228 605
Instruments de capitaux propres	0	0	0	0	0
Titres de participation	0	0	0	0	0
Actions et autres titres de capitaux propres	0	0	0	0	0
Actifs financiers à la juste valeur par capitaux propres	1 078 656	149 949	0	0	1 228 605
Prêts ou créances sur les établissements de crédit	0	0	0	0	0
Prêts ou créances sur la clientèle	0	0	4 836 662	195 042	5 031 704
Titres de dettes	28 673	7 668	0	0	36 341
Autres	0	0	0	0	0
Actifs financiers au coût amorti	28 673	7 668	4 836 662	195 042	5 068 045
Total des actifs financiers donnés en garanties	1 107 329	157 617	4 836 662	195 042	6 296 650
<i>Dont actifs financiers transférés non intégralement décomptabilisés</i>	<i>1 107 329</i>	<i>157 617</i>	<i>1 895 696</i>	<i>195 042</i>	<i>3 355 684</i>

5.20.1.1. Commentaires sur les actifs financiers transférés.

Mises en pension et prêts de titres

Le groupe Caisse d'Epargne Grand Est Europe réalise des opérations de mise en pension, ainsi que des prêts de titres.

Selon les termes des conventions, le titre peut être cédé de nouveau par le cessionnaire durant la durée de l'opération de pension ou de prêt. Le cessionnaire doit néanmoins le restituer au cédant, à maturité de l'opération. Les flux de trésorerie générés par le titre sont également transmis au cédant.

Le groupe considère avoir conservé la quasi-totalité des risques et avantages des titres mis en pension ou prêtés. Par conséquent, ces derniers n'ont pas été décomptabilisés. Un financement a été enregistré au passif en cas de mises en pension ou de prêts de titres financés.

Ces opérations incluent notamment les titres apportés à BPCE pour mobilisation au nom du groupe auprès de la Banque centrale européenne (BCE), dans le cadre de la gestion centrale de la trésorerie du Groupe BPCE.

Cessions de créances

Le groupe Caisse d'Epargne Grand Est Europe cède des créances à titre de garantie (articles L. 211-38 ou L. 313-23 et suivants du Code monétaire et financier) dans le cadre de refinancements garantis, notamment auprès de la banque centrale. Ce type de cession à titre de garantie emporte transfert juridique des droits contractuels, et donc « transfert d'actifs » au sens de la norme IFRS 7. Le groupe reste néanmoins exposé à la quasi-totalité des risques et avantages, ce qui se traduit par le maintien des créances au bilan.

Titrisations consolidées

Les titrisations consolidées avec investisseurs externes constituent un transfert d'actifs au sens de la norme IFRS 7.

En effet, le groupe a une obligation contractuelle indirecte de remettre aux investisseurs externes les flux de trésorerie des actifs cédés au fonds de titrisation (bien que ces actifs figurent au bilan du groupe via la consolidation du fonds).

Les opérations de titrisation réalisées par BPCE en 2014 (BPCE Master Home Loans), 2016 (BPCE Consumer Loans 2016_5) et 2017 (BPCE Home Loans 2017_5), Mercure Master SME FCT étaient totalement auto-souscrites alors que les parts seniors des opérations de titrisation, BPCE Home Loans FCT 2020, BPCE Home Loans FCT 2021, BPCE Consumer Loans FCT 2022, BPCE Home Loans FCT 2023, BPCE Home Loans FCT 2024, BPCE Consumer Loans FCT 2024, Ophelia Master SME FCT sont souscrites par des investisseurs externes (note 14.1).

Au 31 décembre 2024, 4 883 878 milliers d'euros d'obligations des FCT BPCE Master Homeloans, BPCE Consumer loans 2016_5, et BPCE Home Loans 2017_5 et Mercure Master SME FCT auto-souscrites par le groupe et éliminées en consolidation, ont été prêtées à BPCE dans le cadre de la gestion centrale de la trésorerie du Groupe BPCE.

En regard de ce montant, aucun refinancement n'a été reçu, le groupe Caisse d'Epargne Grand Est Europe n'en ayant pas exprimé le besoin auprès de la trésorerie centrale du Groupe BPCE.

5.20.1.2. Commentaires sur les actifs financiers donnés en garantie mais non transférés. — Les actifs financiers donnés en garantie mais non transférés sont généralement affectés en garantie sous forme de nantissements. Les principaux dispositifs concernés sont Compagnie de Financement Foncier, la CRH (Caisse de refinancement de l'habitat), BPCE SFH.

Par ailleurs, conformément au cadre légal français, les garanties intrinsèques attachées aux émissions d'obligations sécurisées ne sont pas comptabilisées en engagements de garantie donnés. Les obligations sécurisées émises par la Compagnie de Financement Foncier bénéficient d'un privilège légal constitué d'actifs éligibles.

5.20.1.3. Actifs financiers reçus en garantie dont l'entité peut disposer :

(En milliers d'Euros)	Instruments financiers réutilisables			
	Juste valeur des instruments financiers réutilisables		Juste valeur de ceux qui sont réutilisés	
	31/12/2024	31/12/2023	31/12/2024	31/12/2023
Titres de dettes	288 052	173 449	0	0
Instruments de capitaux propres	0	0	0	0
Prêts et avances Autres	0	0	0	0
Total des actifs financiers reçus en garantie dont l'entité peut disposer				

Le groupe Caisse d'Epargne Grand Est Europe a reçu en 2024 des titres en garantie de BPCE, NATIXIS et la BRED.

5.20.2. Actifs financiers intégralement décomptabilisés pour lesquels le groupe conserve une implication continue.

Les actifs financiers transférés intégralement décomptabilisés pour lesquels le groupe conserve une implication continue comprennent essentiellement les cessions d'actifs à un véhicule de titrisation déconsolidé dans lequel le Groupe BPCE aurait un intérêt ou une obligation, sans que ces derniers remettent en cause le transfert de la quasi-totalité des avantages et des risques attachés aux actifs transférés.

Les implications continues dans des véhicules de titrisation conservées par le groupe ne présentent pas un caractère significatif au 31 décembre 2024.

Note 6. – Engagements.**Principes comptables.**

Les engagements se caractérisent par l'existence d'une obligation contractuelle et sont irrévocables.

Les engagements figurant dans ce poste ne doivent pas être susceptibles d'être qualifiés d'instruments financiers entrant dans le champ d'application d'IFRS 9 au titre du classement et de l'évaluation. En revanche, les engagements de financement et de garantie donnés sont soumis aux règles de dépréciation d'IFRS 9 telles que présentées dans la note 7.

Les effets des droits et obligations de ces engagements sont subordonnés à la réalisation de conditions ou d'opérations ultérieures. Ces engagements sont ventilés en :

- Engagements de financement (ouverture de crédit confirmé ou accord de refinancement) ;
- Engagements de garantie (engagements par signature ou actifs reçus en garantie).

Les montants communiqués correspondent à la valeur nominale des engagements donnés.

6.1. Engagements de financement :

(En milliers d'Euros)	31/12/2024	31/12/2023
Engagements de financement donnés en faveur :		
Des établissements de crédit	5 727	5 000
De la clientèle	2 391 728	2 568 884
– Ouvertures de crédits confirmées	2 388 176	2 547 942
– Autres engagements	3 552	20 942
Total des engagements de financement donnés	2 397 455	2 573 884
Engagements de financement reçus :		
D'établissements de crédit	93 246	23 685
De la clientèle	0	0
Total des engagements de financement reçus	93 246	23 685

6.2. Engagements de garantie :

(En milliers d'Euros)	31/12/2024	31/12/2023
Engagements de garantie donnés :		
D'ordre des établissements de crédit	4 888	61 909
D'ordre de la clientèle	1 025 649	976 533
Autres engagements donnés	4 781 028	4 836 661
Total des engagements de garantie donnés	5 811 565	5 875 103
Engagements de garantie reçus :		
D'établissements de crédit	328 756	291 047
De la clientèle	15 131 249	15 103 043
Autres engagements reçus	6 221 356	6 128 660
Titres à recevoir	1 032	1 032
Total des Engagements de garantie reçus	21 682 393	21 523 782

Les engagements de garantie sont des engagements par signature ainsi que des actifs reçus en garantie tels que des suretés réelles autres que celles liées aux actifs financiers reçus en garantie et dont l'entité peut disposer.

Note 7. – Expositions aux risques.

Les expositions aux risques sont abordées ci-après et sont représentées selon leur nature de risques, par le risque de crédit, de marché, de taux d'intérêt global, de change et de liquidité.

L'information relative à la gestion du capital et aux ratios réglementaires est présentée dans la partie « Gestion des risques ». Les informations concernant l'effet et la prise en compte des risques climatiques sur la gestion du risque de crédit sont présentées dans le chapitre 2.7.11. Risques Environnementaux, Sociaux et de Gouvernance.

7.1. Risque de crédit.**L'essentiel.**

Le risque de crédit est le risque qu'une partie à un instrument financier manque à une de ses obligations et amène de ce fait l'autre partie à subir une perte financière.

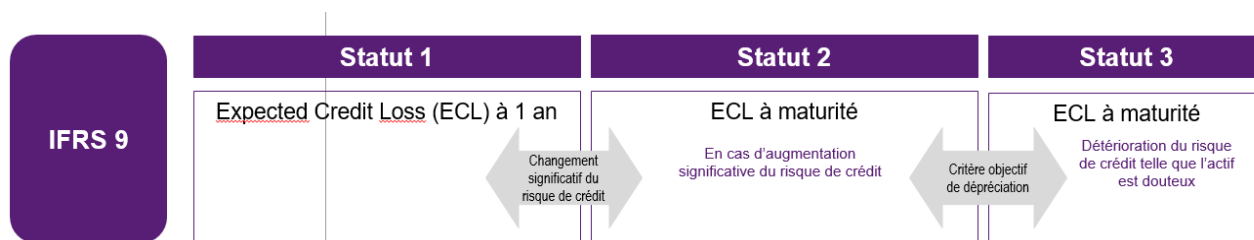

Certaines informations relatives à la gestion des risques requises par la norme IFRS 7 sont également présentées dans le rapport sur la gestion des risques. Elles incluent :

- la répartition des expositions brutes par catégories et par approches avec distinction du risque de crédit et du risque de contrepartie ;
- la répartition des expositions brutes par zone géographique ;
- la concentration du risque de crédit par emprunteur (BPCE14) ;
- la qualité de crédit des expositions renégociées (CQ1) ;
- les expositions performantes et non performantes et provisions correspondantes (CR1) ;
- la qualité des expositions performantes et non performantes par nombre de jours en souffrance (CQ3) ;
- la qualité des expositions par zone géographique (CQ4) ;
- la qualité de crédit des prêts et avances par branche d'activité (CQ5) ;
- la répartition des garanties reçues par nature sur les instruments financiers (CR3) ;

Ces informations font partie intégrante des comptes certifiés par les commissaires aux comptes.

7.1.1. Coût du risque de crédit.

Principes comptables.

Le coût du risque porte sur les instruments de dette classés parmi les actifs financiers au coût amorti ou les actifs financiers à la juste valeur par capitaux propres recyclables ainsi que sur les engagements de financement et les contrats de garantie financière donnée non comptabilisés à la juste valeur par résultat. Il concerne également les créances résultant de contrats de location, les créances commerciales et les actifs sur contrats.

Ce poste recouvre ainsi la charge nette des dépréciations et des provisions constituées au titre du risque de crédit.

Les pertes de crédit liées à d'autres types d'instruments (dérivés ou titres comptabilisés à la juste valeur sur option) constatées suite à la défaillance de la contrepartie d'établissements de crédit figurent également dans ce poste.

Les créances irrécouvrables non couvertes par des dépréciations sont des créances qui ont acquis un caractère de perte définitive avant d'avoir fait l'objet d'un provisionnement en Statut 3.

— Coût du risque de crédit de la période :

(En milliers d'Euros)	Exercice 2024	Exercice 2023
Dotations nettes aux dépréciations et aux provisions	-40 484	-33 333
Récupérations sur créances amorties	830	1 432
Créances irrécouvrables non couvertes par des dépréciations	-7 587	-5 108
Total coût du risque de crédit	-47 241	-37 009

— Coût du risque de crédit de la période par nature d'actifs et par statut :

(En milliers d'Euros)	Exercice 2024	Exercice 2023
Actifs financiers à la juste valeur par résultat	0	0
Actifs financiers à la juste valeur par capitaux propres	-9 049	-77
Actifs financiers au coût amorti	-35 398	-38 235
Dont prêts et créances	-35 494	-31 260
Dont titres de dette	96	-6 975
Autres actifs	-2 174	-2 064
Engagements de financement et de garantie	-620	3 367
Total coût du risque de crédit	-47 241	-37 009
Dont statut 1	9 488	2 439
Dont statut 2	-650	7 743
Dont statut 3	-56 079	-47 191

7.1.2. Variation des valeurs brutes comptables et des pertes de crédit attendues des actifs financiers et des engagements.

Principes comptables.

Les pertes de crédit attendues sont représentées par des dépréciations sur les actifs au coût amorti et en juste valeur par capitaux propres recyclables, et des provisions sur les engagements de financement et de garantie.

Dès la date de première comptabilisation, les instruments financiers concernés (voir 7.1.1) font l'objet d'une dépréciation ou d'une provision pour pertes de crédit attendues (Expected Credit Losses ou ECL).

Lorsque les instruments financiers n'ont pas fait l'objet d'indications objectives de pertes à titre individuel, les dépréciations ou provisions pour pertes de crédit attendues sont évaluées à partir d'historiques de pertes et de prévisions raisonnables et justifiables des flux futurs de trésorerie actualisés.

Les instruments financiers sont répartis en trois catégories (statuts ou stage) selon la dégradation du risque de crédit observée depuis leur comptabilisation initiale. A chaque catégorie d'encours correspond une modalité spécifique d'évaluation du risque de crédit :

- Statut 1 (stage 1 ou S1)
 - il s'agit des encours sains pour lesquels il n'y a pas d'augmentation significative du risque de crédit depuis la comptabilisation initiale de l'instrument financier ou de certains actifs pour lesquels la norme permet de présumer qu'ils ont un risque de crédit faible en date d'arrêt ;
 - la dépréciation ou la provision pour risque de crédit correspond aux pertes de crédit attendues à un an ;
 - les produits d'intérêts sont reconnus en résultat selon la méthode du taux d'intérêt effectif appliquée à la valeur comptable brute de l'instrument avant dépréciation.
- Statut 2 (stage 2 ou S2)
 - les encours sains pour lesquels une augmentation significative du risque de crédit est constatée depuis la comptabilisation initiale de l'instrument financier, sont transférés dans cette catégorie ;
 - la dépréciation ou la provision pour risque de crédit est alors déterminée sur la base des pertes de crédit attendues sur la durée de vie résiduelle de l'instrument financier (pertes de crédit attendues à maturité) ;
 - les produits d'intérêts sont reconnus en résultat, comme pour les encours de statut 1, selon la méthode du taux d'intérêt effectif appliquée à la valeur comptable brute de l'instrument avant dépréciation.
- Statut 3 (stage 3 ou S3)
 - il s'agit des encours pour lesquels il existe une indication objective de perte de valeur liée à un événement qui caractérise un risque de crédit avéré et qui intervient après la comptabilisation initiale de l'instrument concerné. Cette catégorie recouvre, les créances pour lesquelles a été identifié un événement de défaut tel que défini à l'article 178 du règlement européen n°575/2013 du 26 juin 2013 relatif aux exigences prudentielles applicables aux établissements de crédit. Les situations de défaut sont identifiées pour les encours ayant des impayés significatifs (introduction d'un seuil relatif et d'un seuil absolu à appliquer aux arriérés de paiement) et les critères de retour en encours sains ont été clarifiés avec l'imposition d'une période probatoire et l'introduction de critères explicites pour le classement en défaut des crédits restructurés ;
 - la dépréciation ou la provision pour risque de crédit est calculée à hauteur des pertes de crédit attendues sur la durée de vie résiduelle de l'instrument financier (pertes de crédit attendues à maturité) sur la base du montant recouvrable de la créance, c'est-à-dire la valeur actualisée des flux futurs estimés recouvrables ;
 - les produits d'intérêts sont alors reconnus en résultat selon la méthode du taux d'intérêt effectif appliquée à la valeur nette comptable de l'instrument après dépréciation.
 - les actifs financiers acquis ou créés et dépréciés au titre du risque de crédit dès leur comptabilisation initiale, l'entité ne s'attendant pas à recouvrer l'intégralité des flux de trésorerie contractuels (*Purchased or Originated Credit Impaired* ou POI), relèvent aussi du statut 3. Ces actifs peuvent être transférés en Statut 2 en cas d'amélioration du risque de crédit.

Pour les créances résultant de contrats de location simple ou de contrats de location financière – qui relèvent d'IFRS 16, le groupe a décidé de ne pas retenir la possibilité d'appliquer la méthode simplifiée proposée par IFRS 9 §5.5.15.

Les évolutions méthodologiques réalisées sur la période et présentées ci-après constituent un changement d'estimation qui se traduit par un impact en résultat.

Méthodologie d'évaluation de la dégradation du risque de crédit et des pertes de crédit attendues.

Les principes d'évaluation de la dégradation du risque de crédit et des pertes de crédit attendues s'appliquant à la très grande majorité des expositions du groupe sont décrits ci-dessous. Seuls quelques portefeuilles d'établissements du groupe, correspondant à un volume d'expositions limité, peuvent ne pas être traités selon les méthodes décrites ci-après et se voir appliquer des techniques d'évaluation ad hoc.

Augmentation significative du risque de crédit

L'augmentation significative du risque de crédit s'apprécie sur une base individuelle, pour chaque instrument, en tenant compte de toutes les informations raisonnables et justifiables et en comparant le risque de défaillance sur l'instrument financier à la date de clôture avec le risque de défaillance sur l'instrument financier à la date de la comptabilisation initiale. Une approche par contrepartie (avec application du principe de contagion à tous les encours existants sur la contrepartie considérée) est possible notamment au regard du critère qualitatif *Watchlist*.

Par ailleurs, en complément de cette appréciation réalisée dans le moteur central du groupe, les établissements peuvent pour tenir compte des risques spécifiques de leurs portefeuilles, estimer l'augmentation significative du risque de crédit sur la base d'un portefeuille donné par une sévrisation des notations attribuées à ce dernier sur base géographique ou sectorielle. Cette sévrisation peut amener à un déclassement du statut 1 vers le statut 2, le déclassement vers le statut 3 reste basée sur une analyse individuelle.

Conformément à la norme IFRS 9, un encours d'une contrepartie ayant fait l'objet d'une dégradation significative du risque de crédit (Statut 2) qui vient d'être originé sera classé en Statut 1.

L'appréciation de la détérioration repose sur la comparaison des notations en date de comptabilisation initiale des instruments financiers avec celles existant en date de clôture. Les mêmes principes que ceux déterminant l'entrée en Statut 2 sont appliqués pour l'amélioration de la dégradation significative du risque de crédit.

Par ailleurs, il existe selon la norme une présomption réfutable d'augmentation significative du risque de crédit associé à un actif financier depuis la comptabilisation initiale lorsque les paiements contractuels subissent un retard de plus de 30 jours.

La mesure de la dégradation du risque permet dans la majorité des cas de constater une dépréciation en Statut 2 avant que la transaction ne soit dépréciée individuellement (Statut 3).

Néanmoins et préalablement à l'analyse ci-dessus, les critères d'analyse généraux suivants sont appliqués :

La norme permet de considérer que le risque de crédit d'un instrument financier n'a pas augmenté de façon significative depuis la comptabilisation initiale si ce risque est considéré comme faible à la date de clôture. Cette disposition est appliquée pour les titres de dette notés investment grade et gérés dans le cadre de la réserve de liquidité du Groupe BPCE, telle que définie par la réglementation Bâle 3, ainsi que les titres de dettes classés en placements financiers des activités d'assurances. La qualification « investment grade » correspond aux notes dont le niveau est supérieur ou égal à BBB- ou son équivalent chez Standards and Poors, Moody's ou Fitch. Ces actifs demeurent dans ce cas classés en Statut 1 ;

Une approche par contrepartie pour un classement en Statut 2 (avec application du principe de contagion à tous les encours existants sur la contrepartie considérée) est appliquée notamment au regard du critère qualitatif High Credit Risk issu des moteurs de notation interne du Groupe. Ce critère inclut les contreparties classées en *watchlist*, en note sensible (notamment dans les cas où la notion de *watchlist* n'est pas utilisée), en situation de réaménagements ou en présence de difficultés financières si les critères de déclassement en Statut 3 ne sont pas remplis ;

De plus, il existe selon la norme une présomption réfutable d'augmentation significative du risque de crédit associé à un actif financier depuis la comptabilisation initiale lorsque les paiements contractuels subissent un retard de plus de 30 jours ;

Et enfin une évolution défavorable du risque pays est un critère de classement de l'ensemble des encours concernés en Statut 2.

L'évaluation de l'augmentation significative du risque de crédit est faite au niveau de chaque instrument en se fondant sur des indicateurs et des seuils qui varient selon la nature de l'exposition et le type de contrepartie.

Sur les portefeuilles Particuliers, Professionnels, PME, Secteur Public et Logement Social :

L'évaluation de l'augmentation significative du risque de crédit s'effectue sur la base des niveaux de dégradation de la notation depuis l'octroi suivants :

Note à l'origine	Particuliers	professionnels	PME, Secteur Public et logement social
3 à 11 (AA à BB+)	3 crans	3 crans	3 crans
12 (BB)	2 crans		
13 (BB-)			2 crans
14 à 15 (B+ à B)	1 cran	2 crans	1 cran
16 (B-)		1 cran	
17 (CCC à C)	Sensible en Statut 2		

Par ailleurs, des critères qualitatifs complémentaires permettent de classer en Statut 2 l'ensemble des contrats présentant des impayés de plus de 30 jours (sauf si la présomption d'impayés de 30 jours est réfutée), en note sensible, en situation de réaménagements ou en présence de difficultés financières si les critères de déclassement en Statut 3 ne sont pas remplis.

Sur les portefeuilles de Grandes Entreprises, Banques et Souverains : le critère quantitatif s'appuie sur le niveau de variation de la notation depuis la comptabilisation initiale. Les mêmes critères qualitatifs sur les Particuliers, Professionnels et Petites et Moyennes Entreprises s'appliquent et il convient d'y rajouter les contrats inscrits en *Watchlist*, ainsi que des critères complémentaires fonction de l'évolution du niveau de risque pays.

Les seuils de dégradation **sur les portefeuilles de Grandes Entreprises et de Banques** sont les suivants :

Note à l'origine	Dégradation significative
1 à 7 (AAA à A-)	3 crans
8 à 10 (BBB+ à BBB-)	2 crans
11 à 21 (BB+ à C)	1 cran

Sur les Souverains : les seuils de dégradation sur l'échelle de notation à 8 plots sont les suivants :

Note à l'origine	Dégradation significative
1	6 crans
2	5 crans
3	4 crans
4	3 crans
5	2 crans
6	1 cran
7	S2 directement (sauf si contrat nouvellement originé)
8	S2 directement (sauf si contrat nouvellement originé)

Sur les Financements Spécialisés : les critères appliqués varient selon les caractéristiques des expositions et le dispositif de notation afférent. Les expositions notées sous le moteur dédié aux expositions de taille importante sont traitées de la même manière que les Grandes Entreprises ; les autres expositions sont traitées à l'instar des Petites et Moyennes Entreprises.

Pour l'ensemble de ces portefeuilles, les notations sur lesquelles s'appuie la mesure de la dégradation du risque correspondent aux notations issues des systèmes internes lorsque celles-ci sont disponibles, ainsi que sur des notes externes, notamment en l'absence de notation interne.

Conformément à la norme IFRS 9, la prise en compte des garanties et sûretés n'influe pas sur l'appréciation de l'augmentation significative du risque de crédit : celle-ci s'appuie sur l'évolution du risque de crédit sur le débiteur sans tenir compte des garanties.

Afin d'apprécier l'augmentation significative du risque de crédit, le groupe prévoit un processus basé sur deux niveaux d'analyse :

- un premier niveau dépendant de règles et de critères définis par le groupe qui s'imposent aux établissements du groupe (dit « modèle central ») ;
- un second niveau lié à l'appréciation, à dire d'expert au titre du forward looking local, du risque porté par chaque établissement sur ses portefeuilles pouvant conduire à ajuster les critères définis par le groupe de déclassement en Statut 2 (basculer de portefeuille ou sous-portefeuille en ECL à maturité). Ces critères sont adaptés à chaque arrêté au contexte macroéconomique du moment.

Mesure des pertes de crédit attendues

Les pertes de crédit attendues sont définies comme étant une estimation des pertes de crédit (c'est à dire la valeur actuelle des déficits de trésorerie) pondérées par la probabilité d'occurrence de ces pertes au cours de la durée de vie attendue des instruments financiers. Elles sont calculées de manière individuelle, pour chaque exposition.

En pratique, pour les instruments financiers classés en Statut 1 ou en Statut 2, les pertes de crédit attendues sont calculées comme le produit de plusieurs paramètres :

- flux attendus sur la durée de vie de l'instrument financier, actualisés en date de valorisation - ces flux étant déterminés en fonction des caractéristiques du contrat, et de son taux d'intérêt effectif et plus particulièrement pour les crédits immobiliers, du niveau de remboursement anticipé attendu sur le contrat ;
- taux de perte en cas de défaut (LGD, *Loss Given Default*) ;
- probabilités de défaut (PD), sur l'année à venir dans le cas des instruments financiers en Statut 1, jusqu'à la maturité du contrat dans le cas des instruments financiers en Statut 2.

La méthodologie développée s'appuie sur les concepts et les dispositifs existants notamment sur les modèles internes développés dans le cadre du calcul des exigences réglementaires en fonds propres (dispositif bâlois) et sur les modèles de projections initialement utilisés dans le dispositif de stress tests. Des ajustements spécifiques sont réalisés pour se mettre en conformité avec les spécificités de la norme IFRS 9 :

- les paramètres IFRS 9 visent ainsi à estimer de façon juste les pertes de crédit attendues dans un cadre de provisionnement comptable, tandis que les paramètres prudentiels sont dimensionnés de façon prudente dans un cadre réglementaire. Plusieurs marges de prudence appliquées sur les paramètres prudentiels sont en conséquence retraitées ;
- les paramètres IFRS 9 doivent permettre d'estimer les pertes de crédit attendues jusqu'à la maturité du contrat, tandis que les paramètres prudentiels sont définis afin d'estimer les pertes attendues sur un horizon d'un an. Les paramètres à un an sont donc projetés sur des horizons longs ;
- les paramètres IFRS 9 doivent tenir compte de la conjoncture économique anticipée sur l'horizon de projection (forward looking), tandis que les paramètres prudentiels correspondent à des estimations moyennes de cycle (pour la PD) ou bas de cycle (pour la LGD et les flux attendus sur la durée de vie de l'instrument financier). Les paramètres prudentiels de PD et de LGD sont donc également ajustés selon ces anticipations sur la conjoncture économique.

Les modalités de mesure des pertes de crédit attendues tiennent compte des biens affectés en garantie et des autres rehaussements de crédit qui font partie des modalités contractuelles et que l'entité ne comptabilise pas séparément. L'estimation des insuffisances de flux de trésorerie attendues d'un instrument financier garanti reflète le montant et le calendrier de recouvrement des garanties, si ces garanties sont considérées comme faisant partie des modalités contractuelles de l'instrument garanti.

Le dispositif de validation des modèles IFRS 9 s'intègre pleinement dans le dispositif de validation déjà en vigueur au sein du groupe. La validation des modèles suit ainsi un processus de revue par une cellule indépendante de validation interne, la revue de ces travaux en comité modèle groupe et un suivi des préconisations émises par la cellule de validation.

Prise en compte des informations de nature prospective

Les données macroéconomiques prospectives (*forward looking*) sont prises en compte dans un cadre méthodologique applicable à deux niveaux :

- au niveau du groupe, dans la détermination d'un cadre partagé de prise en compte du *forward looking* dans la projection des paramètres PD, LGD sur l'horizon d'amortissement des opérations au sein du modèle central ;
- au niveau de chaque entité, au regard de ses propres portefeuilles.

Le montant des pertes de crédit attendues est calculé sur la base d'une moyenne des ECL par scénarios pondérés par la probabilité d'occurrence de ces scénarios, tenant compte des événements passés, des circonstances actuelles et des prévisions raisonnables et justifiables de la conjoncture économique.

Le Groupe BPCE prend en compte des informations prospectives à la fois dans l'estimation de l'augmentation significative du risque de crédit et dans la mesure des pertes de crédit attendues. Pour ce faire, le Groupe BPCE utilise les projections de variables macroéconomiques retenues dans le cadre de la définition de son processus budgétaire, considéré comme le plus probable, encadré par des scénarios optimistes et pessimistes afin de définir des trajectoires alternatives.

S'agissant de la détermination de l'augmentation significative du risque de crédit, au-delà des règles basées sur la comparaison des paramètres de risque entre la date de comptabilisation initiale et la date de reporting, celle-ci est complétée par la prise en compte d'informations prospectives comme des paramètres macroéconomiques sectoriels ou géographiques.

S'agissant de la mesure des pertes de crédit attendues, le groupe a fait le choix de retenir trois scénarios macroéconomiques qui sont détaillés dans le paragraphe ci-après.

Méthodologie de calcul de pertes attendues dans le cadre du modèle central

Les paramètres utilisés pour la mesure des pertes de crédit attendues sont ajustés à la conjoncture économique via la définition de trois scénarios économiques (central / pessimiste / optimiste) définis sur un horizon de trois ans.

La définition et la revue de ces scénarios suivent la même organisation et gouvernance que celles définies pour le processus budgétaire, avec une revue trimestrielle pouvant conduire à une révision des projections macroéconomiques en cas de déviation importante de la situation observée, sur la base de propositions de la recherche économique et une validation par le Comité de Direction Générale.

Les probabilités d'occurrence du scénario central et de ses bornes sont quant à elles revues trimestriellement par le Comité *WatchList* et Provisions du groupe. Les paramètres ainsi définis permettent l'évaluation des pertes de crédit attendues de l'ensemble des expositions, qu'elles appartiennent à un périmètre homologué en méthode interne ou traité en standard pour le calcul des actifs pondérés en risques.

Les variables définies dans le scénario central et ses bornes permettent la détermination des paramètres de PD et de LGD et le calcul d'une perte de crédit attendue pour chacun des scénarios économiques. La projection des paramètres sur les horizons supérieurs à trois ans se fait sur le principe d'un retour progressif à leur moyenne long-terme. Ces scénarios économiques sont associés à des probabilités d'occurrence, permettant in fine le calcul d'une perte moyenne probable utilisée comme montant de la perte de crédit attendue IFRS 9.

Pour l'arrêté du 31 décembre 2024 :

Le scénario central du groupe a été construit dans un environnement géopolitique incertain : élections dans les pays occidentaux (parlement européen, présidentielle américaine), conflits armés (Russie / Ukraine, Moyen-Orient) et potentiellement aggravation de la situation dans diverses zones géographiques.

Après la pandémie de 2020-2021 et les deux années de forte inflation et de hausses de taux subséquentes des banques centrales, divers indicateurs économiques sont affectés : certains pays sont entrés en légère récession, les prix de l'immobilier sont orientés à la baisse, les dettes souveraines culminent à des sommets sans précédent (dégradation récente de la note de la France par S&P), et enfin les défis liés à la transition climatique commencent à modifier le paradigme historique en place depuis plus de 50 ans concernant l'organisation mondiale de la production et les échanges commerciaux sur fond de tensions géopolitiques entre les Etats Unis et la Chine.

Le scénario central du groupe repose sur les hypothèses structurantes suivantes : aucun changement du rythme actuel en ce qui concerne la transition climatique (à savoir sans inflexion significative dans la transition ni la fréquence des événements climatiques extrêmes par rapport à l'historique récent), pas d'escalade ou d'évolution majeure dans les conflits géopolitiques et enfin pas de crise de confiance concernant les dettes souveraines.

Les principales caractéristiques du scénario central du groupe, qui est celui utilisé dans le cadre de l'élaboration de son plan stratégique, sont donc :

Une poursuite de la baisse de l'inflation, permettant à la BCE de commencer à baisser ses taux d'intérêts en 2024 avec une continuation de cette baisse en 2025 tout comme la FED. Dans ce scénario, les prix du pétrole diminuent légèrement, restant dans la fourchette de 70-80 \$;

Cela affecte positivement les perspectives de croissance, la croissance du PIB atteignant la moyenne à long terme d'ici 2025 en France et dans la zone euro. L'économie américaine suit un scénario d'atterrissage en douceur après une croissance plus forte que prévu en 2023 avec une croissance du PIB d'environ 2 % chaque année au cours des 4 prochaines années ;

Ce retour à une perspective de croissance normalisée entraînera une baisse du taux de chômage d'ici 2026 ;

D'autre part, les incertitudes concernant les dettes souveraines entraîneront une hausse des taux à long terme, tandis que les taux d'intérêt à court terme baissent et que les courbes se repentifient ;

La tendance négative actuelle concernant les prix de l'immobilier sera maintenue pour les 3 prochaines années, bien qu'elle se stabilise au fil du temps ;

Une croissance faible mais régulière des marchés action après 2024.

Du fait des incertitudes politiques nées de la dissolution de l'Assemblée nationale en juin 2024, le scénario a été revu à plusieurs reprises avant d'être finalement validé par le Comité GAP Groupe le 18 septembre 2024.

Tout comme pour le scénario central, les faibles évolutions de la conjoncture économique observées depuis le dernier arrêté n'ont pas milité pour une révision en profondeur des bornes pessimistes et optimistes, déterminées au moment de l'élaboration du scénario macroéconomique en juin 2024. En conséquence : le scénario pessimiste continue de reposer sur une hypothèse de poursuite de la guerre commerciale entre les US et la Chine sur fonds de tension sur Taïwan, et le scénario optimiste basée sur une déviation statistique du scénario central aboutit à un retour progressif de l'inflation sur des niveaux faibles et une reprise plus vigoureuse de l'activité.

Durant l'année 2024, les évolutions méthodologiques suivantes ont été mises en place :

Un recalibrage de l'ensemble des paramètres de risques Retail a été réalisé pour tenir compte des évolutions réglementaires récentes (IRB *Repair* notamment) portant sur ce portefeuille ;

De nouveaux modèles de PD *forward looking* (PDFL) ont été mis en production afin d'intégrer plusieurs améliorations méthodologiques et d'améliorer la performance du dispositif. On peut notamment mentionner comme principales évolutions l'augmentation de la granularité des modèles (distinguant désormais les clients avec et sans prêt immobilier dans le portefeuille Retail, et les petites entreprises et autres populations spécifiques dans le portefeuille Hors Retail), la mise en production du modèle PDFL pour les entreprises entre 10 et 500M€ (« Segment Haut ») et l'actualisation du point d'ancrage des PD (qui était fixé depuis la première application de la norme IFRS 9 au taux de défaut de l'année 2017).

En complément, le groupe complète et adapte cette approche en tenant compte des spécificités propres à certains périmètres. Chaque scénario est pondéré en fonction de sa proximité au consensus de Place (Consensus Forecast) sur les principales variables économiques de chaque périmètre ou marché significatif du groupe.

Les projections sont déclinées au travers des principales variables macroéconomiques comme le PIB, le taux de chômage, les taux d'intérêts à 10 ans sur la dette souveraine française et l'immobilier.

Les variables macroéconomiques sur la zone France sont les suivantes :

Au 31 décembre 2024 :

Pessimiste 2024-T4					Central 2024-T4					Optimiste 2024-T4				
	PIB	Chôm	IPL	Tx. 10A		PIB	Chôm	IPL	Tx. 10A		PIB	Chôm	IPL	Tx. 10A
2024	-0,42%	8,07%	-8,15%	4,04%	2024	1,10%	7,50%	-6,00%	2,85%	2024	1,86%	7,22%	-4,93%	2,63%
2025	-3,00%	9,12%	-8,00%	5,25%	2025	1,40%	7,64%	-1,50%	2,90%	2025	3,90%	6,54%	1,75%	2,10%
2026	0,50%	9,05%	-6,00%	4,60%	2026	1,57%	7,40%	0,00%	2,70%	2026	2,64%	6,23%	3,00%	2,20%

Au 31 décembre 2023 :

Pessimiste 2023					Central 2023					Optimiste 2023				
	PIB	Chôm	IPL	Tx. 10A		PIB	Chôm	IPL	Tx. 10A		PIB	Chôm	IPL	Tx. 10A
2023	0,10%	7,90%	-3,00%	3,93%	2023	0,60%	7,40%	-2,50%	3,03%	2023	0,90%	7,03%	-2,13%	2,36%
2024	-1,50%	8,50%	-5,50%	4,89%	2024	0,90%	7,50%	-4,00%	3,09%	2024	2,70%	6,75%	-2,88%	1,74%
2025	-0,75%	9,50%	-9,00%	4,70%	2025	1,60%	6,93%	-3,00%	3,19%	2025	3,36%	5,00%	1,50%	2,05%

Pondération des scénarios au 30 juin 2024

Les pertes de crédit attendues sont calculées en affectant à chacune des bornes une pondération déterminée en fonction de la proximité du consensus des prévisionnistes avec chacune des bornes centrale, pessimiste et optimiste, sur la variable croissance du PIB.

Ainsi, les pondérations retenues pour la zone France sont les suivantes :

- scénario central : 80% au 31 décembre 2024 contre 50 % au 31 décembre 2023.
- scénario pessimiste : 15% au 31 décembre 2024 contre 20 % au 31 décembre 2023.
- scénario optimiste : 5% au 31 décembre 2024 contre 30 % au 31 décembre 2023.

Les risques environnementaux ne sont pas pris en compte dans les modèles centraux à ce stade. Ils peuvent en revanche être pris en considération au niveau des établissements (cf. plus bas).

Pertes de crédit attendues constituées en complément du modèle central

Des provisions complémentaires ont été comptabilisées par les établissements pour couvrir les risques spécifiques de leurs portefeuilles, en complément des provisions décrites ci-avant et calculées par les outils du groupe. Ces provisions ont été principalement constituées en 2020 et 2021 au titre des conséquences de la crise de la Covid-19. Ces dernières années, elles ont été complétées par des provisions additionnelles et documentées sur les secteurs les plus susceptibles d'être les plus touchés par la dégradation du contexte macroéconomique (hausse de l'inflation, flambée des prix de l'énergie, pénuries, etc.).

Au cours de l'année 2024, ces provisions concernent à titre principal les secteurs des locations et services immobiliers ainsi que des professionnels de l'immobilier. De plus, plusieurs secteurs ont fait l'objet de reprises tels que celui du tourisme-hôtellerie-restauration ou encore celui du BTP.

Des provisions complémentaires ont été comptabilisées par les établissements pour couvrir les risques spécifiques de leurs portefeuilles, en complément des provisions décrites ci-avant et calculées par les outils du Groupe. Pour la Caisse d'Epargne Grand Est Europe, ces provisions concernent à titre principal, les secteurs suivants :

- Professionnels de l'Immobilier
- BTP
- Tourisme, Hôtellerie, et Restauration
- Agro-alimentaire
- Distribution Commerce
- Automobile
- Santé
- Service aux entreprises

Dans ce contexte, le groupe a continué à renforcer l'identification et le suivi des secteurs les plus impactés. L'approche de suivi sectoriel se traduit notamment par (i) une classification selon leur niveau de risque des secteurs et sous-secteurs économiques établie de manière centralisée par la direction des risques du Groupe BPCE, mise à jour régulièrement et communiquée à l'ensemble des établissements du groupe, (ii) une sévrisation des taux de LGD sur base géographique ou sectorielle.

Dans une moindre mesure et uniquement pour un nombre limité d'établissements, des pertes de crédit attendues sur risques climatiques ont été constituées. Elles sont constituées en application de principes généraux définis par le groupe et concernent en grande partie le risque climatique physique. Ces provisions viennent en anticipation de pertes directes, par secteur ou par zone géographique, causées par les phénomènes climatiques extrêmes ou chroniques entraînant un risque accru de défaut à la suite d'une cessation ou diminution de l'activité. Elles ne sont pas constituées de manière individualisée car elles couvrent un risque global sur certains secteurs de l'économie et sur un périmètre local, régional ou national, selon l'établissement. Les risques de transition peuvent également être pris en compte dans ces pertes de crédit attendues. Ils correspondent aux conséquences économiques et financières d'une transition sociétale vers une économie bas-carbone, visant à limiter les émissions de gaz à effet de serre (réglementation, marché, technologie, réputation), à laquelle un secteur d'activité ne peut s'aligner.

La prise en compte du risque climatique est effectuée notamment par l'application, d'un stress sur le niveau de la note de la contrepartie, ou du taux de provisionnement global en fonction du segment de clientèle selon sa vulnérabilité estimée aux risques climatiques.

Analyse de la sensibilité des montants d'ECL

Les analyses de sensibilités sont réalisées sur l'encours de dépréciation portant sur l'ensemble des instruments classés en statut 1 et statut 2 dans le moteur central du groupe. Ces analyses reposent sur une application d'une pondération à 100% de chacun des scénarios utilisés sans impacter le statut de ces encours ni les éventuels ajustements appliqués au modèle.

La sensibilité des pertes de crédit attendues (pour le groupe Caisse d'Epargne Grand Est Europe) liée à la probabilité d'occurrence du scénario pessimiste à 100% entraînerait une augmentation de 38 504 milliers d'euros des pertes de crédit attendues. A l'inverse, la probabilité d'occurrence du scénario optimiste à 100% entraînerait quant à elle, une diminution de 23 347 milliers d'euros des ECL. Enfin, une pondération à 100% du scénario central entraînerait une diminution de 5 761 milliers d'euros des ECL.

Modalités d'évaluation des encours qui relèvent du Statut 3

Les actifs financiers pour lesquels existe une indication objective de perte liée à un événement qui caractérise un risque de contrepartie avéré et qui intervient après leur comptabilisation initiale sont considérés comme relevant du Statut 3. Les critères d'identification des actifs sont alignés avec la définition du défaut telle que définie à l'article 178 du règlement européen n°575/2013 du 26 juin 2013 relatif aux exigences prudentielles applicables aux établissements de crédit en cohérence avec les orientations de l'EBA (EBA/GL/2016/07) sur l'application de la définition du défaut et le règlement délégué 2018/1845 de la Banque Centrale Européenne relatif au seuil d'évaluation de l'importance des arriérés sur des obligations de crédit.

Les prêts et créances sont considérés comme dépréciés et relèvent du Statut 3 si les deux conditions suivantes sont réunies : il existe des indices objectifs de dépréciation sur base individuelle ou sur base de portefeuilles : il s'agit « d'événements déclenchant » ou « événements de pertes » qui caractérisent un risque de contrepartie et qui interviennent après la comptabilisation initiale des prêts concernés. Constituent notamment un indice objectif de dépréciation : la survenance d'un impayé depuis trois mois consécutifs au moins dont le montant est supérieur aux seuils absolus (de 100 € pour une exposition retail sinon 500€) et au seuil relatif de 1 % des expositions de la contrepartie ; ou la restructuration de crédits en cas d'atteinte de certains critères ou, indépendamment de tout impayé, l'observation de difficultés financières de la contrepartie amenant à considérer que tout ou partie des sommes dues ne seront pas recouvrées. A noter que les encours restructurés sont classés en Statut 3 lorsque la perte est supérieure à 1 % de la différence entre la valeur actuelle nette avant restructuration et la valeur actuelle nette après restructuration ; ces événements sont susceptibles d'entraîner la constatation de pertes de crédit avérées (incurred credit losses), c'est-à-dire de pertes de crédit attendues (expected credit losses) pour lesquelles la probabilité d'occurrence est devenue certaine.

Le classement en Statut 3 est maintenu pendant une période probatoire de trois mois après disparition de l'ensemble des indicateurs du défaut mentionnés ci-dessus. La période probatoire en Statut 3 est étendue à un an pour les contrats restructurés ayant fait l'objet d'un transfert en Statut 3.

Lors de la sortie du Statut 3, le Groupe BPCE n'applique pas de période probatoire additionnelle de classement en Statut 2 préalable avant tout transfert en Statut 1 (si l'actif concerné répond aux conditions pour y être classé).

Les titres de dettes tels que les obligations ou les titres issus d'une titrisation (ABS, CMBS, RMBS, CDO cash), sont considérés comme dépréciés et relèvent du Statut 3 lorsqu'il existe un risque de contrepartie avéré.

Les indicateurs de dépréciation utilisés pour les titres de dettes au Statut 3 sont, quel que soit leur portefeuille de destination, identiques à ceux retenus dans l'appréciation sur base individuelle du risque avéré des prêts et créances. Pour les titres super subordonnés à durée indéterminée (TSSDI) répondant à la définition d'instruments de dette au sens de la norme IAS 32, une attention particulière est également portée lorsque l'émetteur peut, sous certaines conditions, ne pas payer le coupon ou proroger l'émission au-delà de la date de remboursement prévue.

Les dépréciations pour pertes de crédit attendues des actifs financiers au Statut 3 sont déterminées par différence entre le coût amorti et le montant recouvrable de la créance, c'est-à-dire, la valeur actualisée des flux futurs estimés recouvrables, que ces flux de trésorerie proviennent de l'activité de la contrepartie ou qu'ils proviennent de l'activation éventuelle des garanties (si ces garanties sont considérées comme faisant partie des modalités contractuelles de l'instrument garanti). Pour les actifs à court terme (durée inférieure à un an), il n'est pas fait recours à l'actualisation des flux futurs. La dépréciation se détermine de manière globale sans distinction entre intérêts et capital. Les pertes de crédit attendues relatives aux engagements hors bilan au Statut 3 sont prises en compte au travers de provisions comptabilisées au passif du bilan. Elles se calculent sur la base d'échéanciers, déterminés selon les historiques de recouvrement constatés par catégorie de créances.

Aux fins de l'évaluation des pertes de crédit attendues, il est tenu compte dans l'estimation des insuffisances de flux de trésorerie attendus, des biens affectés en garantie ainsi que des autres rehaussements de crédit qui font partie intégrante des modalités contractuelles de l'instrument et que l'entité ne comptabilise pas séparément.

Les passages en pertes sont basés sur des analyses individuelles compte tenu de la particularité de chaque situation. Au-delà des facteurs attestant de façon évidente que tout ou partie de la créance ne sera pas recouvrée (ex : arrêt des actions de recouvrement, réception du certificat d'irrecouvrabilité), d'autres faisceaux d'indicateurs sont susceptibles d'être également pris en compte (entrée en procédure de liquidation, disparition ou insuffisance des actifs résiduels et ou absence de collatéral, absence de volonté manifeste des dirigeants de respecter leurs engagements et absence de soutien des actionnaires, chances de recouvrement basées exclusivement sur des actions légales de recouvrement intentées contre des tiers conjuguées à une probabilité de réussite de ces actions très faible).

Ces facteurs sont à prendre en compte dans le cadre d'une analyse globale et ne constituent pas un indicateur automatique de passage en pertes. Lorsqu'au regard de la situation du dossier, il est raisonnablement certain que tout ou partie de la créance ne sera pas recouvrée, le montant à comptabiliser en pertes est déterminé sur la base des éléments existants les plus objectifs possibles aussi bien externes qu'internes.

Les récupérations ultérieures portant sur les créances déjà constatées en pertes sont également comptabilisées dans le poste coût du risque de crédit.

Comptabilisation des dépréciations sur les actifs au coût amorti et en juste valeur par capitaux propres et des provisions sur les engagements de financement et de garantie.

Pour les instruments de dette comptabilisés au bilan dans la catégorie des actifs financiers au coût amorti, les dépréciations constatées viennent corriger le poste d'origine de l'actif présenté au bilan pour sa valeur nette (quel que soit le statut de l'actif : S1, S2, S3 ou POCI). Les dotations et reprises de dépréciation sont comptabilisées au compte de résultat au poste « Coût du risque de crédit ».

Pour les instruments de dette comptabilisés au bilan dans la catégorie des actifs financiers à la juste valeur par capitaux propres, les dépréciations sont portées au passif du bilan au niveau des capitaux propres recyclables, en contrepartie du poste « Coût du risque de crédit » au compte de résultat (quel que soit le statut de l'actif : S1, S2, S3 ou POCI).

Pour les engagements donnés de financement et de garantie financière, les provisions sont inscrites dans le poste « Provisions » au passif du bilan (indépendamment du statut de l'engagement donné : S1, S2, S3 ou POCI). Les dotations et reprises de provisions sont comptabilisées au compte de résultat au poste « Coût du risque de crédit ».

7.1.2.1. Variation des pertes de crédit S1 et S2 :

(En milliers d'Euros)	31/12/2024	31/12/2023
Modèle central (a) (b) (c)	86 468	92 910
Compléments au modèle central	43 486	45 174
Autres	12 539	13 000
Total pertes de crédit attendues s1/s2	142 493	151 363
(a) dont changement d'estimation SICR si significatif (b) dont mise à jour des LGD Corporate et PME si significatif (c) dont évolution de scénarios et de pondérations si significatif.		

7.1.2.2. Variation de la valeur brute comptable et des pertes de crédit sur actifs financiers par capitaux propres :

(En milliers d'Euros)	Statut 1		Statut 2		Statut 3		Actifs dépréciés dès leur origination ou leur acquisition (S2 POCI)		Actifs dépréciés dès leur origination ou leur acquisition (S3 POCI)		Total	
	Valeur brute Comptable	Dépréciations pour pertes de crédit attendues	Valeur brute Comptable	Dépréciations pour pertes de crédit attendues	Valeur brute Comptable	Dépréciations pour pertes de crédit attendues	Valeur brute Comptable	Dépréciations pour pertes de crédit attendues	Valeur brute Comptable	Dépréciations pour pertes de crédit attendues	Valeur brute Comptable	Dépréciations pour pertes de crédit attendues
Solde au 31/12/2023	1 248 216	-396	7 085	-108	0	0	0	0	0	0	1 255 301	-504
Production et acquisition	253 833	-16	0	0	0	0	0	0	0	0	253 833	-16
Décomptabilisation (remboursements, cessions et abandons de créances)	-149 034	87	-8 377	1 293	0	0	0	0	0	0	-157 411	1 380
Réduction de valeur (passage en pertes)	0	0	0	0	0	0	0	0	0	0	0	0
Transferts d'actifs financiers	0	0	0	0	0	0	0	0	0	0	0	0
Transferts vers S1	0	0	0	0	0	0	0	0	0	0	0	0
Transferts vers S2	0	0	0	0	0	0	0	0	0	0	0	0
Transferts vers S3	0	0	0	0	0	0	0	0	0	0	0	0
Changements de modèle	0	0	0	0	0	0	0	0	0	0	0	0
Autres mouvements(1)	113 057	71	1 292	-1 184	0	0	0	0	0	0	114 349	-1 113
Solde au 31/12/2024	1 466 072	-253	0	0	0	0	0	0	0	0	1 466 072	-253

(1) Dont amortissement des créances, variation des paramètres de risque de crédit, variation de charge et variations liées aux mouvements de périmètre (y compris IFRS 5 et les actifs d'Oney Bank dépréciés dès leur origination).

7.1.2.3. Variation de la valeur brute comptable et des pertes de crédit sur titres de dettes au coût amorti :

(En milliers d'Euros)	Statut 1		Statut 2		Statut 3		Actifs dépréciés dès leur origination ou leur acquisition (S2 POCI)		Actifs dépréciés dès leur origination ou leur acquisition (S3 POCI)		Total	
	Valeur brute Comptable	Dépréciations pour pertes de crédit attendues	Valeur brute Comptable	Dépréciations pour pertes de crédit attendues	Valeur brute Comptable	Dépréciations pour pertes de crédit attendues	Valeur brute Comptable	Dépréciations pour pertes de crédit attendues	Valeur brute Comptable	Dépréciations pour pertes de crédit attendues	Valeur brute Comptable	Dépréciations pour pertes de crédit attendues
Solde au 31/12/2023	71 494	-31	5 167	-61	4 900	-2 098	0	0	0	0	81 561	-2 190
Production et acquisition	159 882	0	0	0	///	///	0	0	0	0	159 882	0
Décomptabilisation (remboursements, cessions et abandons de créances)	-23 889	0	0	0	0	0	0	0	0	0	-23 889	0
Réduction de valeur (passage en pertes)	0	0	0	0	0	0	0	0	0	0	0	0
Transferts d'actifs financiers	218	20	-218	-147	0	0	0	0	0	0	0	-127
Transferts vers S1	5 167	-2	-5 167	3	0	0	///	///	///	///	0	1
Transferts vers S2	-4 949	22	4 949	-150	0	0	0	0	0	0	0	-128
Transferts vers S3	0	0	0	0	0	0	0	0	0	0	0	0
Changements de modèle	0	0	0	0	0	0	0	0	0	0	0	0
Autres mouvements(1)	22 151	-8	0	58	0	174	0	0	0	0	22 152	224
Solde au 31/12/2024	229 857	-19	4 949	-150	4 900	-1 924	0	0	0	0	239 706	-2 093

(1) Dont amortissement des créances, variation des paramètres de risque de crédit, variation de charge et variations liées aux mouvements de périmètre (y compris IFRS 5 et les actifs d'Oney Bank dépréciés dès leur origination).

7.1.2.4. Variation de la valeur comptable brute et des pertes de crédit sur prêts et créances aux établissements de crédit au coût amorti. — Les prêts et créances aux établissements de crédit inscrits en statut 1 incluent notamment les fonds centralisés à la Caisse des Dépôts et Consignations, soit 5 823 175 milliers d'euros au 31 décembre 2024, contre 5 480 486 milliers d'euros au 31 décembre 2023.

(En milliers d'Euros)	Statut 1		Statut 2		Statut 3		Actifs dépréciés dès leur origination ou leur acquisition (S2 POCI)		Actifs dépréciés dès leur origination ou leur acquisition (S3 POCI)		Total	
	Valeur brute Comptable	Dépréciations pour pertes de crédit attendues	Valeur brute Comptable	Dépréciations pour pertes de crédit attendues	Valeur brute Comptable	Dépréciations pour pertes de crédit attendues	Valeur brute Comptable	Dépréciations pour pertes de crédit attendues	Valeur brute Comptable	Dépréciations pour pertes de crédit attendues	Valeur brute Comptable	Dépréciations pour pertes de crédit attendues
Solde au 31/12/2023	10 255 021	-17	0	0	1	0	0	0	0	0	10 255 022	-17
Production et acquisition	3 474 571	0	0	0	///	///	0	0	0	0	3 474 571	0
Décomptabilisation (remboursements, cessions et abandons de créances)	-3 496 436	0	0	0	0	0	0	0	0	0	-3 496 436	0
Réduction de valeur (passage en pertes)	///	///	///	///	0	0	0	0	0	0	0	0
Transferts d'actifs financiers	0	0	0	0	0	0	0	0	0	0	0	0
Transferts vers S1	0	0	0	0	0	0	///	///	///	///	0	0
Transferts vers S2	0	0	0	0	0	0	0	0	0	0	0	0
Transferts vers S3	0	0	0	0	0	0	0	0	0	0	0	0
Changements de modèle	0	0	0	0	0	0	0	0	0	0	0	0
Autres mouvements(1)	4 394	3	319	-6	0	0	0	0	0	0	4 713	-3
Solde au 31/12/2024	10 237 550	-14	319	-6	1	0	0	0	0	0	10 237 870	-20

(1) Dont amortissement des créances, variation des paramètres de risque de crédit, variation de charge et variations liées aux mouvements de périmètre (y compris IFRS 5 et les actifs d'Oney Bank dépréciés dès leur origination).

7.1.2.5. Variation de la valeur brute comptable et des pertes de crédit sur prêts et créances à la clientèle au coût amorti. — Les instruments financiers sont répartis en trois catégories (statuts ou stage) selon la dégradation du risque de crédit observée depuis leur comptabilisation initiale. Cette dégradation est mesurée sur la base de la notation en date d'arrêté.

(En milliers d'Euros)	Statut 1		Statut 2		Statut 3		Actifs dépréciés dès leur origination ou leur acquisition (S2 POCI)		Actifs dépréciés dès leur origination ou leur acquisition (S3 POCI)		Total	
	Valeur brute Comptable	Dépréciations pour pertes de crédit attendues	Valeur brute Comptable	Dépréciations pour pertes de crédit attendues	Valeur brute Comptable	Dépréciations pour pertes de crédit attendues	Valeur brute Comptable	Dépréciations pour pertes de crédit attendues	Valeur brute Comptable	Dépréciations pour pertes de crédit attendues	Valeur brute Comptable	Dépréciations pour pertes de crédit attendues
Solde au 31/12/2023	20 936 036	-26 126	3 641 962	-114 262	517 073	-174 297	3 979	-44	14 556	-3 558	25 113 606	-318 287
Production et acquisition	1 930 329	-4 595	143 680	-9 165	///	///	303	0	1 655	0	2 075 966	-13 760
Décomptabilisation (remboursements, cessions et abandons de créances)	-1 009 087	2 082	-161 525	4 847	-74 512	31 527	-192	1	-759	58	-1 246 075	38 515
Réduction de valeur (passage en pertes)	///	///	///	///	0	0	0	0	0	0	0	0
Transferts d'actifs financiers	-789 327	21 185	699 559	-18 665	89 768	-40 464	590	-13	-590	63	0	-37 894
Transferts vers S1	969 387	-1 628	-963 558	12 864	-5 829	749	///	///	///	///	0	11 985
Transferts vers S2	-1 689 061	19 659	1 792 056	-46 627	-102 995	6 545	617	-14	-617	66	0	-20 371
Transferts vers S3	-69 653	3 154	-128 940	15 098	198 593	-47 758	-27	1	27	-3	0	-29 508
Changements de modèle	0	0	0	0	0	0	0	0	0	0	0	0
Autres mouvements(1)	-573 146	-11 012	-134 910	25 291	-403	-3 979	-1 270	26	2 929	-1 897	-706 800	8 429
Solde au 31/12/2024	20 494 805	-18 466	4 188 766	-111 954	531 926	-187 212	3 410	-31	17 791	-5 335	25 236 697	-322 998

(1) Dont amortissement des créances, variation des paramètres de risque de crédit, variation de charge et variations liées aux mouvements de périmètre (y compris IFRS 5 et les actifs d'Oney Bank dépréciés dès leur origination).

7.1.2.6. Variation de la valeur brute comptable et des pertes de crédit sur engagements de financement donnés :

(En milliers d'Euros)	Statut 1		Statut 2		Statut 3		Actifs dépréciés dès leur origination ou leur acquisition (S2 POCI)		Actifs dépréciés dès leur origination ou leur acquisition (S3 POCI)		Total	
	Valeur brute Comptable	Dépréciations pour pertes de crédit attendues	Valeur brute Comptable	Dépréciations pour pertes de crédit attendues	Valeur brute Comptable	Dépréciations pour pertes de crédit attendues	Valeur brute Comptable	Dépréciations pour pertes de crédit attendues	Valeur brute Comptable	Dépréciations pour pertes de crédit attendues	Valeur brute Comptable	Dépréciations pour pertes de crédit attendues
Solde au 31/12/2023	2 175 773	-2 861	377 169	-5 292	24 366	-2 544	0	0	200	7	2 577 508	-10 690
Production et acquisition	678 745	-1 328	42 596	-1 260	///	///	15	0	0	0	721 356	-2 588
Décomptabilisation (remboursements, cessions et abandons de créances)	-420 718	636	-38 971	365	-14 982	0	0	0	0	0	-474 671	1 001
Réduction de valeur (passage en pertes)	0	0	0	0	0	0	0	0	0	0	0	0
Transferts d'actifs financiers	-56 173	775	47 392	-611	5 279	-67	0	0	0	0	-3 502	97
Transferts vers S1	82 113	-200	-82 061	901	-53	2	///	///	///	///	-1	703
Transferts vers S2	-131 821	963	133 044	-1 526	-1 224	33	0	0	0	0	-1	-530
Transferts vers S3	-6 465	12	-3 591	14	6 556	-102	0	0	0	0	-3 500	-76
Changements de modèle	0	0	0	0	0	0	0	0	0	0	0	0
Autres mouvements (1)	-412 785	1 879	860	-460	-11 111	125	0	0	-200	-7	-423 236	1 537
Solde au 31/12/2024	1 964 842	-899	429 046	-7 258	3 552	-2 486	15	0	0	0	2 397 455	-10 643

(1) Dont amortissement des créances, variation des paramètres de risque de crédit, variation de change et variations liées aux mouvements de périmètre (y compris IFRS 5 et les actifs d'Oney Bank dépréciés dès leur origination)

7.1.2.7. Variation de la valeur brute comptable et des pertes de crédit sur engagements de garantie donnés :

(En milliers d'Euros)	Statut 1		Statut 2		Statut 3		Actifs dépréciés dès leur origination ou leur acquisition (S2 POCI)		Actifs dépréciés dès leur origination ou leur acquisition (S3 POCI)		Total	
	Valeur brute Comptable	Dépréciations pour pertes de crédit attendues	Valeur brute Comptable	Dépréciations pour pertes de crédit attendues	Valeur brute Comptable	Dépréciations pour pertes de crédit attendues	Valeur brute Comptable	Dépréciations pour pertes de crédit attendues	Valeur brute Comptable	Dépréciations pour pertes de crédit attendues	Valeur brute Comptable	Dépréciations pour pertes de crédit attendues
Solde au 31/12/2023	571 780	-459	368 980	-1 675	39 766	-13 522	0	0	1 375	0	981 901	-15 656
Production et acquisition	308 520	-211	41 417	-299	///	///	0	0	1 739	0	351 676	-510
Décomptabilisation (remboursements, cessions et abandons de créances)	-186 995	757	-184 337	126	-9 402	2 182	0	0	-551	0	-381 285	3 065
Réduction de valeur (passage en pertes)	///	///	///	///	0	0	0	0	0	0	0	0
Transferts d'actifs financiers	-72 785	256	64 920	-664	11 366	-223	0	0	0	0	3 501	-631
Transferts vers S1	49 834	-86	-49 779	232	-55	7	///	///	///	///	0	153
Transferts vers S2	-118 827	324	121 768	-945	-2 940	132	0	0	0	0	1	-489
Transferts vers S3	-3 792	18	-7 069	49	14 361	-362	0	0	0	0	3 500	-295
Changements de modèle	0	0	0	0	0	0	0	0	0	0	0	0
Autres mouvements (1)	57 109	-1 093	15 080	-181	2 651	-1 315	0	0	-96	16	74 744	-2 573
Solde au 31/12/2024	677 629	-750	306 060	-2 693	44 381	-12 878	0	0	2 467	16	1 030 537	-16 305

(1) Dont amortissement des créances, variation des paramètres de risque de crédit, variation de change et variations liées aux mouvements de périmètre (y compris IFRS 5 et les actifs d'Oney Bank dépréciés dès leur origination)

7.1.3. Mesure et gestion du risque de crédit. — Le risque de crédit se matérialise lorsqu'une contrepartie est dans l'incapacité de faire face à ses obligations et peut se manifester par la migration de la qualité de crédit voire par le défaut de la contrepartie.

Les engagements exposés au risque de crédit sont constitués de créances existantes ou potentielles et notamment de prêts, titres de créances ou de propriété ou contrats d'échange de performance, garanties de bonne fin ou engagements confirmés ou non utilisés.

Les procédures de gestion et les méthodes d'évaluation des risques de crédit, la concentration des risques, la qualité des actifs financiers sains, l'analyse et la répartition des encours sont communiquées dans le rapport sur la gestion des risques.

7.1.4. Garanties reçues sur des instruments dépréciés sous IFRS 9. — Le tableau ci-dessous présente l'exposition de l'ensemble des actifs financiers du Groupe BPCE au risque de crédit et de contrepartie. Cette exposition au risque de crédit (déterminée sans tenir compte de l'effet des compensations non comptabilisées et des collatéraux) et au risque de contrepartie correspond à la valeur nette comptable des actifs financiers.

(En milliers d'Euros)	Exposition maximale au risque (2)	Dépréciations	Exposition maximale nette de dépréciation (3)	Garanties
Titres de dettes au coût amorti	4 900	-1 924	2 976	0
Prêts et créances aux établissements de crédit au coût amorti	1	0	1	0
Prêts et créances à la clientèle au coût amorti	549 717	-192 547	357 170	335 034
Titres de dettes - Juste valeur par capitaux propres recyclables	0	0	0	0
Prêts et créances aux établissements de crédit - Juste valeur par capitaux propres recyclables	0	0	0	0
Prêts et créances à la clientèle - Juste valeur par capitaux propres recyclables	0	0	0	0
Engagements de financement	3 552	-2 486	1 066	0
Engagements de garantie	46 848	-12 894	33 954	27 077
Total des instruments financiers dépréciés (S3)(1)	605 018	-209 851	395 167	362 111
(1) Actifs dépréciés postérieurement à leur origination/acquisition (Statut 3) ou dès leur origination / acquisition (POCI)				
(2) Valeur brute comptable				
(3) Valeur comptable au bilan.				

7.1.5. Garanties reçues sur des instruments non soumis aux règles de dépréciation IFRS 9 :

(En milliers d'Euros)	Exposition maximale au risque (1)	Garanties
Actifs financiers à la juste valeur par résultat		
Titres de dettes	64 652	0
Prêts	77 365	2 411
Dérivés de transaction	20 832	0
Total	162 849	2 411
(1) Valeur comptable au bilan		

7.1.6. Mécanismes de réduction du risque de crédit : actifs obtenus par prise de possession de garantie. — Aucun actif (titres, immeubles, etc.) n'a été obtenu au cours de la période par prise de garantie ou d'une mobilisation d'autres formes de rehaussement de crédit pour le groupe Caisse d'Epargne Grand Est Europe.

7.1.7. Actifs financiers modifiés depuis le début de l'exercice, dont la dépréciation était calculée sur la base des pertes de crédit attendues à maturité au début de l'exercice.

Principes comptables.

Les contrats modifiés sont des actifs financiers renégociés, restructurés ou réaménagés en présence ou non de difficultés financières et ne donnant pas lieu à décomptabilisation en l'absence du caractère substantiel des modifications apportées.

Un profit ou une perte sont à comptabiliser en résultat dans le poste « Coût du risque de crédit » en cas de modification.

La valeur comptable brute de l'actif financier doit être recalculée de manière à ce qu'elle soit égale à la valeur actualisée des flux de trésorerie contractuels renégociés ou modifiés au taux d'intérêt effectif initial.

Certains actifs financiers dont la dépréciation était calculée sur la base des pertes de crédit attendues à maturité, ont été modifiés depuis le début de l'exercice. Cependant, ces actifs financiers sont non significatifs au regard du bilan et du compte de résultat de l'entité.

7.1.8. Actifs financiers modifiés depuis leur comptabilisation initiale, dont la dépréciation avait été calculée sur la base des pertes de crédit attendues à maturité, et dont la dépréciation a été réévaluée sur la base des pertes de crédit attendues à un an depuis le début de l'exercice.

Certains actifs financiers dont la dépréciation avait été calculée sur la base des pertes de crédit attendues à maturité, ont été modifiés depuis leur comptabilisation initiale et ont vu leur dépréciation réévaluée sur la base des pertes de crédit attendues à un an depuis le début de l'exercice du fait d'une amélioration de leur risque de crédit. Cependant, ces actifs financiers sont non significatifs au regard du bilan de l'entité.

7.1.9. Encours restructurés :

— Réaménagements en présence de difficultés financières :

(En milliers d'Euros)	31/12/2024			31/12/2023		
	Prêts et créances	Engagements hors bilan	Total	Prêts et créances	Engagements hors bilan	Total
Encours restructurés dépréciés	145 792	0	145 792	163 506	0	163 506
Encours restructurés sains	76 319	0	76 319	45 976	0	45 976
Total des encours restructurés	222 111	0	222 111	209 481	0	209 481
Dépréciations	-52 365	40	-52 325	-46 902	24	-46 878
Garanties reçues	93 146	175	93 322	90 932	1 847	92 779

— Analyse des encours bruts :

(En milliers d'Euros)	31/12/2024			31/12/2023		
	Prêts et créances	Engagements hors bilan	Total	Prêts et créances	Engagements hors bilan	Total
Réaménagement : modifications des termes et conditions	150 413	0	150 413	145 625	0	145 625
Réaménagement : refinancement	71 698	0	71 698	63 856	0	63 856
Total des encours restructurés	222 111	0	222 111	209 481	0	209 481

— Zone géographique de la contrepartie ::

(En milliers d'Euros)	31/12/2024			31/12/2023		
	Prêts et créances	Engagements hors bilan	Total	Prêts et créances	Engagements hors bilan	Total
France	220 820	0	220 820	208 476	0	208 476
Autres pays	1 291	0	1 291	1 005	0	1 005
Total des encours restructurés	222 111	0	222 111	209 481	0	209 481

7.2. Risque de marche. — Le risque de marché représente le risque pouvant engendrer une perte financière due à des mouvements de paramètres de marché, notamment :

- les taux d'intérêt : le risque de taux correspond au risque de variation de juste valeur ou au risque de variation de flux de trésorerie futurs d'un instrument financier du fait de l'évolution des taux d'intérêt ;
- les cours de change ;
- les prix : le risque de prix résulte des variations de prix de marché, qu'elles soient causées par des facteurs propres à l'instrument ou à son émetteur, ou par des facteurs affectant tous les instruments négociés sur le marché. Les titres à revenu variable, les dérivés actions et les instruments financiers dérivés sur matières premières sont soumis à ce risque ;
- et plus généralement, tout paramètre de marché intervenant dans la valorisation des portefeuilles.

Les systèmes de mesure et de surveillance des risques de marché sont communiqués dans le rapport sur la gestion des risques. L'information relative à la gestion des risques de marché requise par la norme IFRS 7 est présentée dans le rapport 2.7.5. Risques de marché.

7.3. Risque de taux d'intérêt global et risque de change. — Le risque de taux représente pour la banque l'impact sur ses résultats annuels et sa valeur patrimoniale d'une évolution défavorable des taux d'intérêt. Le risque de change est le risque de voir la rentabilité affectée par les variations du cours de change.

La gestion du risque de taux d'intérêt global et la gestion du risque de change sont présentées dans le chapitre 2.7.6. Risques structurels de bilan.

7.4. Risque de liquidité. — Le risque de liquidité représente pour la banque l'impossibilité de faire face à ses engagements ou à ses échéances à un instant donné.

Les procédures de refinancement et les modalités de gestion du risque de liquidité sont communiquées dans le rapport sur la gestion des risques.

Les informations relatives à la gestion du risque de liquidité requises par la norme IFRS 7 sont présentées dans le chapitre 2.7.6. Risques structurels de bilan.

Le tableau ci-après présente les montants par date d'échéance contractuelle.

Les instruments financiers en valeur de marché par résultat relevant du portefeuille de transaction, les actifs financiers disponibles à la vente à revenu variable, les encours douteux, les instruments dérivés de couverture et les écarts de réévaluation des portefeuilles couverts en taux sont positionnés dans la colonne « Non déterminé ». En effet, ces instruments financiers sont :

- soit destinés à être cédés ou remboursés avant la date de leur maturité contractuelle ;
- soit destinés à être cédés ou remboursés à une date non déterminable (notamment lorsqu'ils n'ont pas de maturité contractuelle) ;
- soit évalués au bilan pour un montant affecté par des effets de revalorisation.

Les intérêts courus non échus sont présentés dans la colonne « inférieur à 1 mois ».

Les montants présentés sont les montants contractuels hors intérêts prévisionnels.

Les provisions techniques des sociétés d'assurance, qui, pour l'essentiel, sont assimilables à des dépôts à vue, ne sont pas reprises dans le tableau ci-dessous.

(En milliers d'Euros)	Inférieur à 1 mois	De 1 mois à 3 mois	De 3 mois à 1 an	De 1 an à 5 ans	Plus de 5 ans	Non déterminé	Total au 31/12/2024
Caisse, banques centrales	147 300	0	0	0	0	0	147 300
Actifs financiers à la juste valeur par résultat	0	0	0	0	0	0	0
Actifs financiers à la juste valeur par capitaux propres	12 555	10 994	21 917	428 994	1 017 069	1 228 709	2 720 238
Instruments dérivés de couverture	0	0	0	0	0	0	0
Titres au coût amorti	1 741	0	16 301	34 903	181 583	0	234 528
Prêts et créances sur les établissements de crédit et assimilés au coût amorti	6 415 713	196 711	16 458	3 399 068	35 969	0	10 063 919
Prêts et créances sur la clientèle au coût amorti	867 808	474 288	1 838 206	7 738 308	13 746 438	0	24 665 048
Écart de réévaluation des portefeuilles couverts en taux	0	0	0	0	0	0	0
Actifs financiers par échéance	7 445 117	681 993	1 892 882	11 601 273	14 981 059	1 228 709	37 831 033
Banques centrales	0	0	0	0	0	0	0
Passifs financiers à la juste valeur par résultat	0	0	0	0	0	0	0
Instruments dérivés de couverture	0	0	0	0	0	0	0
Dettes représentées par un titre	14 048	0	28 736	324 781	141 733	0	509 298
Dettes envers les établissements de crédit et assimilés	109 577	337 755	3 807 296	3 821 227	2 222 865	0	10 298 720
Dettes envers la clientèle	21 365 323	390 175	958 992	1 711 581	175 817	0	24 601 888
Dettes subordonnées	0	0	0	0	0	0	0
Ecart de réévaluation des portefeuilles couverts en taux	0	0	0	0	0	0	0
Passifs financiers par échéance	21 488 948	727 930	4 795 024	5 857 589	2 540 415	0	35 409 906
Engagements de financement donnés en faveur des établissements de crédit	0	0	200	0	5 527	0	5 727
Engagements de financement donnés en faveur de la clientèle	119 896	62 317	488 205	579 370	1 138 388	0	2 388 176
Total engagements de financement donnés	119 896	62 317	488 405	579 370	1 143 915	0	2 393 903
Engagements de garantie en faveur des établissements de crédit	4 878	0	0	0	0	0	4 878
Engagements de garantie en faveur de la clientèle	4 611	20 248	25 360	398 207	530 385	0	978 811
Total engagements de garantie donnés	9 489	20 248	25 360	398 207	530 385	0	983 689

Note 8. – Avantages du personnel.**Principes comptables**

Les avantages du personnel sont classés en quatre catégories :

— **Les avantages à court terme**, tels que les salaires, congés annuels, primes, la participation et l'intéressement dont le règlement est attendu dans les douze mois de la clôture de l'exercice et se rattachant à cet exercice sont comptabilisés en charges.

— **Les avantages postérieurs à l'emploi** bénéficiant au personnel retraité pour lesquels il convient de distinguer les régimes à cotisations définies et les régimes à prestations définies.

Les régimes à cotisations définies tels que les régimes nationaux français sont ceux pour lesquels l'obligation du Groupe BPCE se limite uniquement au versement d'une cotisation et ne comportent aucune obligation de l'employeur sur un niveau de prestation. Les cotisations versées au titre de ces régimes sont comptabilisées en charges de l'exercice.

Les avantages postérieurs à l'emploi à prestations définies désignent les régimes pour lesquels le Groupe BPCE s'est engagé sur un montant ou un niveau de prestations.

Les régimes à prestations définies font l'objet d'une provision déterminée à partir d'une évaluation actuarielle de l'engagement prenant en compte des hypothèses démographiques et financières. Lorsque ces régimes sont financés par des fonds externes répondant à la définition d'actifs du régime, la provision est diminuée de la juste valeur de ces actifs.

Le coût des régimes à prestations définies comptabilisé en charge de la période comprend : le coût des services rendus (représentatif des droits acquis par les bénéficiaires au cours de la période), le coût des services passés (écart de réévaluation de la dette actuarielle suite à une modification ou réduction de régime), le coût financier net (effet de désactualisation de l'engagement net des produits d'intérêts générés par les actifs de couverture) et l'effet des liquidations de régime.

Les écarts de réévaluation de la dette actuarielle liés aux changements d'hypothèses démographiques et financières et aux effets d'expérience sont enregistrés en gains et pertes comptabilisés directement en capitaux propres non recyclables en résultat net.

— **Les autres avantages à long terme** comprennent les avantages versés à des salariés en activité et réglés au-delà de douze mois de la clôture de l'exercice. Ils comprennent notamment les primes pour médaille du travail.

Ils sont évalués selon une méthode actuarielle identique à celle utilisée pour les avantages postérieurs à l'emploi à prestations définies. Leur mode de comptabilisation diffère sur les écarts de réévaluation de la dette actuarielle qui sont comptabilisés en charges.

— **Les indemnités de cessation d'emploi** sont accordées aux salariés lors de la résiliation de leur contrat de travail avant le départ en retraite, que ce soit en cas de licenciement ou d'acceptation d'une cessation d'emploi en échange d'une indemnité. Elles font l'objet d'une provision. Celles dont le règlement n'est pas attendu dans les douze mois de la clôture donnent lieu à actualisation.

8.1. Charges de personnel. — Les charges de personnel comprennent l'ensemble des charges liées au personnel et les charges sociales et fiscales afférentes.

(En milliers d'Euros)	Exercice 2024	Exercice 2023
Salaires et traitements	-120 864	-123 641
Charges des régimes cotisations définies	-24 890	-24 628
Charges des régimes à prestations définies	857	1 684
Autres charges sociales et fiscales	-56 969	-56 715
Intéressement et participation	-12 327	-12 149
Total des charges de personnel	-214 193	-215 449

8.2. Engagements sociaux.

Le Groupe BPCE accorde à ses salariés différents types d'avantages sociaux.

Le régime fermé de retraite (dit de maintien de droits) des Caisses d'Epargne, anciennement géré au sein de la Caisse Générale de Retraite des Caisses d'Epargne (CGRCE) est désormais intégré à la Caisse Générale de Prévoyance des Caisses d'Epargne (CGP). Les droits ont été cristallisés à la date de fermeture du régime soit le 31 décembre 1999. Les orientations stratégiques de la gestion des fonds du régime de maintien de droits des Caisses d'Epargne sont arrêtées par le Conseil d'administration de la CGP sur la base d'études actif/passif présentées préalablement à un Comité Paritaire de Gestion. Le Comité de Suivi des Passifs Sociaux du Groupe BPCE est également destinataire de ces études pour information.

La part de l'obligataire dans l'actif du régime est déterminante : en effet, la maîtrise du risque de taux pousse la CGP à répliquer à l'actif les flux prévus au passif à travers une démarche d'adossement. Les contraintes de passif poussent à détenir des actifs longs pour avoir une durée aussi proche que possible de celle du passif. Le souhait de revalorisation annuelle des rentes, bien que restant à la main du Conseil d'administration de la CGP pousse à détenir une part élevée d'obligations indexées inflation.

Les régimes CGP sont présentés parmi les « Compléments de retraite et autres régimes ».

Les autres avantages sociaux incluent également :

- retraites et assimilés : indemnités de fin de carrière et avantages accordés aux retraités ;
- autres : bonification pour médailles d'honneur du travail et autres avantages à long terme.

8.2.1. Analyse des actifs et passifs sociaux inscrits au bilan :

(En milliers d'Euros)	Régimes postérieurs à l'emploi à prestations définies		Autres avantages à long terme		31/12/2024	31/12/2023
	Compléments de retraite et autres régimes	Indemnités de fin de carrière	Médailles du travail	Autres avantages		
Dette actuarielle	413 759	15 627	4 731	0	434 117	442 558
Juste valeur des actifs du régime	-534 196	-9 342	0	0	-543 538	-566 470
Juste valeur des droits à remboursement	0	0	0	0	0	0
Effet du plafonnement d'actifs	135 245	0	0	0	135 245	151 344
Solde net au bilan	14 808	6 285	4 731	0	25 824	27 432
Engagements sociaux passifs	14 808	6 285	4 731	0	25 824	27 432
Engagements sociaux actifs (1)	0	0	0	0	0	0
(1) Présenté à l'actif du bilan dans le poste « Comptes de régularisation et actifs divers ».						

La dette actuarielle est représentative de l'engagement accordé par le Groupe aux bénéficiaires. Elle est évaluée par des actuaires indépendants selon la méthode des unités de crédits projetés en prenant en compte des hypothèses démographiques et financières revues périodiquement et à minima une fois par an.

Lorsque ces régimes sont financés par des actifs de couverture répondant à la définition d'actifs du régime, le montant de la provision correspond à la dette actuarielle diminuée de la juste valeur de ces actifs.
Les actifs de couverture ne répondant pas à la définition d'actifs du régime sont comptabilisés à l'actif.

8.2.2. Variation des montants comptabilisés au bilan :

— Variation de la dette actuarielle :

(En milliers d'Euros)	Régimes postérieurs à l'emploi à prestations définies		Autres avantages à long terme		Exercice 2024	Exercice 2023
	Compléments de retraite et autres régimes	Indemnités de fin de carrière	Médailles du travail	Autres avantages		
Dette actuarielle en début de période	422 158	15 516	4 884	0	442 558	425 083
Coût des services rendus	161	806	244	0	1 211	1 043
Coût des services passés	-415	0	0	0	-415	-2 183
Coût financier	13 869	495	146	0	14 510	15 536
Prestations versées	-17 386	-859	-138	0	-18 383	-19 014
Autres	5	18	-405	0	-382	266
Écarts de réévaluation - Hypothèses démographiques	2	12	0	0	14	97
Écarts de réévaluation - Hypothèses financières	-10 402	-266	0	0	-10 668	14 375
Écarts de réévaluation - Effets d'expérience	5 767	-95	0	0	5 672	7 355
Écarts de conversion	0	0	0	0	0	0
Autres	0	0	0	0	0	0
Dette actuarielle en fin de période	413 759	15 627	4 731	0	434 117	442 558

La réforme des retraites en France (Loi 2023-270 du 14 avril 2023 de financement rectificative de la sécurité sociale pour 2023 et décrets d'application 2023-435 et 2023-436 du 3 juin 2023) a été prise en compte pour l'évaluation de la dette actuarielle au 31 décembre 2023. L'impact de cette réforme est considéré comme une modification de régime comptabilisé en coût des services passés.

— Variation des actifs de couverture :

(En milliers d'Euros)	Régimes postérieurs à l'emploi à prestations définies		Autres avantages à long terme		Exercice 2024	Exercice 2023
	Compléments de retraite et autres régimes	Indemnités de fin de carrière	Médailles du travail	Autres avantages		
Juste valeur des actifs en début de période	557 210	9 260	0	0	566 470	546 531
Produit financier	18 482	292	0	0	18 774	20 183
Cotisations reçues	0	0	0	0	0	0
Prestations versées	-16 411	0	0	0	-16 411	-15 584
Autres	0	0	0	0	0	0
Écarts de réévaluation - Rendement des actifs du régime	-25 085	-210	0	0	-25 295	15 340
Écarts de conversion	0	0	0	0	0	0
Autres	0	0	0	0	0	0
Juste valeur des actifs en fin de période	534 196	9 342	0	0	543 538	566 470

Les prestations versées en trésorerie aux bénéficiaires faisant valoir leurs droits viennent éteindre à due concurrence le montant provisionné à cet effet. Elles ont été prélevées à hauteur de 16 411 milliers d'euros sur les actifs de couverture des régimes.

Le produit financier sur les actifs de couverture est calculé en appliquant le même taux que celui utilisé pour actualiser les engagements. L'écart entre le rendement réel à la clôture et le produit financier ainsi déterminé constitue un écart de réévaluation enregistré pour les avantages postérieurs à l'emploi en capitaux propres non recyclables.

8.2.3. Coûts des régimes à prestations définies et autres avantages à long terme.

Charge des régimes à prestations définies et autres avantages à long terme. — Les différentes composantes de la charge constatée au titre des régimes à prestations définies et autres avantages à long terme sont comptabilisées dans le poste « Charges de personnel ».

(En milliers d'Euros)	Régimes postérieurs à l'emploi à prestations définies	Autres avantages à long terme	Exercice 2024	Exercice 2023
Coût des services	-552	-244	-796	1 139
Coût financier net	4 410	-146	4 264	4 649
Autres (dont plafonnement par résultat)	-23	405	382	-7 679
Charge de l'exercice	3 830	15	3 845	-1 891
Prestations versées	1 834	138	1 972	3 430
Cotisations reçues	0	0	0	0
Variation de provisions suite à des versements	1 834	138	1 972	3 430
Total	5 664	153	5 817	1 539

Gains et pertes comptabilisés directement en capitaux propres des régimes à prestations définies :

(En milliers d'Euros)	Compléments de retraite et autres régimes	Indemnités de fin de carrière	Exercice 2024	Exercice 2023
Écarts de réévaluation cumulés en début de période	3 500	91	3 591	1 429
Écarts de réévaluation générés sur la période	20 452	-139	20 313	5 441
Ajustements de plafonnement des actifs	-21 194	0	-21 194	-4 325
Écarts de réévaluation cumulés en fin de période	2 759	-47	2 712	3 591

8.2.4. Autres informations :

— Principales hypothèses actuarielles :

	Exercice 2024	Exercice 2023
	CGP-CE	CGP-CE
Taux d'actualisation	3,52%	3,37%
Taux d'inflation	2,30%	2,40%
Table de mortalité utilisée	TGH05-TGF05	TGH05-TGF05
Duration	13 ans	14 ans

Sensibilité de la dette actuarielle aux variations des principales hypothèses. — Au 31 décembre 2024, une variation de +/- 0,5 % du taux d'actualisation et du taux d'inflation auraient les impacts suivants sur la dette actuarielle :

En % et milliers d'euros	Exercice 2024		Exercice 2023	
	%	CGP-CE montant	%	CGP-CE montant
Variation de +0,5% du taux d'actualisation	-6,09%	-24 306	-6,38%	-25 901
Variation de -0,5% du taux d'actualisation	6,76%	26 979	7,11%	28 857
Variation de +0,5% du taux d'inflation	4,99%	19 897	5,07%	20 575
Variation de -0,5% du taux d'inflation	-4,64%	-18 530	-4,72%	-19 154

Échéancier des paiements – flux (non actualisés) de prestations versés aux bénéficiaires :

(En milliers d'Euros)	31/12/2024	31/12/2023
	CGP-CE	CGP-CE
N+1 à N+5	94 399	90 106
N+6 à N+10	93 409	90 410
N+11 à N+15	88 135	86 979
N+16 à N+20	76 436	76 573
> N+20	164 349	172 971

Ventilation de la juste valeur des actifs des régimes CGP-CE :

En % et milliers d'Euros	Exercice 2024		Exercice 2023	
	Poids par catégories	CGP-CE Juste valeur des actifs	Poids par catégories	CGP-CE Juste valeur des actifs
Trésorerie	2,70%	14 423	3,40%	18 945
Actions	12,50%	66 775	12,30%	68 537
Obligations	83,20%	444 451	82,50%	459 698
Immobilier	1,60%	8 547	1,80%	10 030
Dérivés	0%	0	0%	0
Fonds de placement	0%	0	0%	0
Total	100,00%	534 196	100%	557 210

Note 9. – Activités d'assurance.

Le groupe Caisse d'Epargne Grand Est Europe n'est pas concerné par les activités d'assurance.

Note 10. – Juste valeur des actifs et passifs financiers.**L'essentiel.**

La présente note vise à présenter les principes d'évaluation de la juste valeur des instruments financiers tels que définis par la norme IFRS 13 « Evaluation de la juste valeur » et à préciser certaines modalités de valorisation retenues au sein des entités du Groupe BPCE pour la valorisation de leurs instruments financiers.

Les actifs et passifs financiers sont évalués au bilan soit à la juste valeur soit au coût amorti. Une indication de la juste valeur des éléments évalués au coût amorti est cependant présentée en annexe.

Pour les instruments qui se négocient sur un marché actif faisant l'objet de prix de cotation, la juste valeur est égale au prix de cotation, correspondant au niveau 1 dans la hiérarchie des niveaux de juste valeur.

Pour les autres types d'instruments financiers, non cotés sur un marché actif, incluant notamment les prêts, les emprunts et les dérivés négociés sur les marchés de gré à gré, la juste valeur est déterminée en utilisant des techniques de valorisation privilégiant les modèles de place et les données observables, ce qui correspond au niveau 2 dans la hiérarchie des niveaux de juste valeur. A défaut, dans le cas où des données internes ou des modèles propriétaires sont utilisés (niveau 3 de juste valeur), des contrôles indépendants sont mis en place pour valider la valorisation.

Détermination de la juste valeur

Principes généraux.

La juste valeur correspond au prix qui serait reçu pour la vente d'un actif ou payé pour le transfert d'un passif lors d'une transaction normale entre des participants de marché à la date d'évaluation.

Le groupe évalue la juste valeur d'un actif ou d'un passif à l'aide des hypothèses que les intervenants du marché utiliseraient pour fixer le prix de l'actif ou du passif. Parmi ces hypothèses, figurent notamment pour les dérivés, une évaluation du risque de contrepartie (ou CVA – Credit Valuation Adjustment), du risque de non-exécution (DVA - Debit Valuation Adjustment) et du coût de liquidité (ou FVA - Funding Valuation Adjustment). L'évaluation de ces ajustements de valorisation se fonde sur des paramètres de marché.

Par ailleurs, les valorisations des dérivés traités avec une contrepartie membre du mécanisme de solidarité du Groupe BPCE (cf. note 1.2.) ne font pas l'objet de calcul de CVA ni de DVA dans les comptes du groupe.

Juste valeur en date de comptabilisation initiale

Pour la majorité des transactions conclues par le groupe, le prix de négociation des opérations (c'est-à-dire la valeur de la contrepartie versée ou reçue) donne la meilleure évaluation de la juste valeur de l'opération en date de comptabilisation initiale. Si tel n'est pas le cas, le groupe ajuste le prix de transaction. La comptabilisation de cet ajustement est décrite dans le paragraphe « Comptabilisation de la marge dégagée à l'initiation (Day one profit) ».

Hiérarchie de la juste valeur.

Juste valeur de niveau 1 et notion de marché actif.

Pour les instruments financiers, les prix cotés sur un marché actif (« juste valeur de niveau 1 ») constituent l'indication la plus fiable de la juste valeur. Dans la mesure où de tels prix existent, ils doivent être utilisés sans ajustement pour évaluer la juste valeur.

Un marché actif est un marché sur lequel ont lieu des transactions sur l'actif ou le passif selon une fréquence et un volume suffisants.

La baisse du niveau d'activité du marché peut être révélée par des indicateurs tels que :

- une baisse sensible du marché primaire pour l'actif ou le passif financier concerné (ou pour des instruments similaires) ;
- une baisse significative du volume des transactions ;
- une faible fréquence de mise à jour des cotations ;
- une forte dispersion des prix disponibles dans le temps entre les différents intervenants de marché ;
- une perte de la corrélation avec des indices qui présentaient auparavant une corrélation élevée avec la juste valeur de l'actif ou du passif ;
- une hausse significative des cours ou des primes de risque de liquidité implicites, des rendements ou des indicateurs de performance (par exemple des probabilités de défaut et des espérances de pertes implicites) par rapport à l'estimation que fait le groupe des flux de trésorerie attendus, compte tenu de toutes les données de marché disponibles au sujet du risque de crédit ou du risque de non-exécution relatif à l'actif ou au passif ;
- des écarts très importants entre le prix vendeur (bid) et le prix acheteur (ask) (fourchette très large).

Instruments valorisés à partir de prix cotés (non ajustés) sur un marché actif (niveau 1)

Il s'agit essentiellement d'actions, d'obligations d'Etat ou de grandes entreprises, de certains dérivés traités sur des marchés organisés (par exemple, des options standards sur indices CAC 40 ou Eurostoxx).

Par ailleurs, pour les OPCVM, la juste valeur sera considérée comme de niveau 1 si la valeur liquidative est quotidienne, et s'il s'agit d'une valeur sur laquelle il est possible de passer un ordre.

Juste valeur de niveau 2

En cas d'absence de cotation sur un marché actif, la juste valeur peut être déterminée par une méthodologie appropriée, conforme aux méthodes d'évaluation communément admises sur les marchés financiers, favorisant les paramètres de valorisation observables sur les marchés (« Juste valeur de niveau 2 »).

Si l'actif ou le passif a une échéance spécifiée (contractuelle), une donnée d'entrée de niveau 2 doit être observable pour la quasi-totalité de la durée de l'actif ou du passif. Les données d'entrée de niveau 2 comprennent notamment :

- les cours sur des marchés, actifs ou non, pour des actifs ou des passifs similaires ;
- les données d'entrée autres que les cours du marché qui sont observables pour l'actif ou le passif, par exemple :
 - les taux d'intérêt et les courbes de taux observables aux intervalles usuels,
 - les volatilités implicites,
 - les « spreads » de crédit ;
- les données d'entrée corroborées par le marché, c'est-à-dire qui sont obtenues principalement à partir de données de marché observables ou corroborées au moyen de telles données, par corrélation ou autrement.

Instruments valorisés à partir de modèles reconnus et faisant appel à des paramètres directement ou indirectement observables (niveau 2)

Instruments dérivés de niveau 2

Seront en particulier classés dans cette catégorie :

- les swaps de taux standards ou CMS ;
- les accords de taux futurs (FRA) ;
- les swaptions standards ;
- les caps et floors standards ;
- les achats et ventes à terme de devises liquides ;
- les swaps et options de change sur devises liquides ;
- les dérivés de crédit liquides sur un émetteur particulier (single name) ou sur indices Itraax, Iboxx...

Instruments non dérivés de niveau 2

Certains instruments financiers complexes et / ou d'échéance longue sont valorisés avec un modèle reconnu et utilisent des paramètres de marché calibrés à partir de données observables (telles que les courbes de taux, les nappes de volatilité implicite des options), de données résultant de consensus de marché ou à partir de marchés actifs de gré à gré.

Pour l'ensemble de ces instruments, le caractère observable du paramètre a pu être démontré. Au plan méthodologique, l'observabilité des paramètres est fondée sur quatre conditions indissociables :

- le paramètre provient de sources externes (via un contributeur reconnu) ;
- le paramètre est alimenté périodiquement ;
- le paramètre est représentatif de transactions récentes ;
- les caractéristiques du paramètre sont identiques à celles de la transaction.

La marge dégagée lors de la négociation de ces instruments financiers est immédiatement comptabilisée en résultat.

Figurent notamment en niveau 2 :

- les titres non cotés sur un marché actif dont la juste valeur est déterminée à partir de données de marché observables (ex : utilisation de données de marché issues de sociétés comparables cotées ou méthode de multiple de résultats) ;
- les parts d'OPCVM dont la valeur liquidative n'est pas calculée et communiquée quotidiennement, mais qui fait l'objet de publications régulières ou pour lesquelles on peut observer des transactions récentes ;
- les dettes émises valorisées à la juste valeur sur option (uniquement à compléter si concerné, et dans ce cas, donner des éléments sur la valorisation de la composante risque émetteur, et préciser, en cas de modification du mode de calcul de la composante risque émetteur, les raisons de cette modification et ses impacts).

Juste valeur de niveau 3

Enfin, s'il n'existe pas suffisamment de données observables sur les marchés, la juste valeur peut être déterminée par une méthodologie de valorisation reposant sur des modèles internes (« juste valeur de niveau 3 ») utilisant des données non observables. Le modèle retenu doit être calibré périodiquement en rapprochant ses résultats des prix de transactions récentes.

Instruments de gré à gré valorisés à partir de modèles peu répandus ou utilisant une part significative de paramètres non observables (niveau 3)

Lorsque les valorisations obtenues ne peuvent s'appuyer sur des paramètres observables ou sur des modèles reconnus comme des standards de place, la valorisation obtenue sera considérée comme non observable.

Les instruments valorisés à partir de modèles spécifiques ou utilisant des paramètres non observables incluent plus particulièrement :

- les actions non cotées, ayant généralement la nature de « participations » : BPCE ;
- certains OPCVM, lorsque la valeur liquidative est une valeur indicative (en cas d'illiquidité, en cas de liquidation...) et qu'il n'existe pas de prix pour étayer cette valeur ;
- les FCPR : la valeur liquidative est fréquemment une valeur indicative puisqu'il n'est souvent pas possible de sortir ;
- des produits structurés action multi-sous-jacents, d'option sur fonds, des produits hybrides de taux, des swaps de titrisation, de dérivés de crédit structurés, de produits optionnels de taux ;
- les tranches de titrisation pour lesquelles il n'existe pas de prix coté sur un marché actif. Ces instruments sont fréquemment valorisés sur la base de prix contributeurs (structureurs par exemple).

Transferts entre niveaux de juste valeur

Les informations sur les transferts entre niveaux de juste valeur sont indiquées en note 10.1.3. Les montants figurant dans cette note sont les valeurs calculées en date de dernière valorisation précédant le changement de niveau.

Comptabilisation de la marge dégagée à l'initiation (Day one profit)

La marge dégagée lors de la comptabilisation initiale d'un instrument financier ne peut être reconnue en résultat qu'à la condition que l'instrument financier puisse être évalué de manière fiable dès son initiation. Sont considérés comme respectant cette condition les instruments traités sur un marché actif et les instruments valorisés à partir de modèles reconnus utilisant uniquement des données de marché observables.

Pour les autres instruments, valorisés à l'aide de données non observables ou de modèles propriétaires, la marge dégagée à l'initiation (Day one profit) est différée et étalée en résultat sur la période anticipée d'inobservabilité des paramètres de valorisation.

Lorsque les paramètres de valorisation utilisés deviennent observables ou que la technique de valorisation utilisée évolue vers un modèle reconnu et répandu, la part de la marge neutralisée à l'initiation de l'opération et non encore reconnue est alors comptabilisée en résultat.

Dans les cas exceptionnels où la marge dégagée lors de la comptabilisation initiale est négative (« Day one loss »), la perte est prise immédiatement en résultat, que les paramètres soient observables ou non.

Au 31 décembre 2024, le groupe n'a aucun « Day one profit » à étaler ».

Cas particuliers

Juste valeur des titres de BPCE

La valeur des titres de l'organe central, classées en titres de participation à la juste valeur par capitaux propres non recyclables, a été déterminée en calculant un actif net réévalué qui intègre la réévaluation des principales filiales de BPCE.

Les filiales de BPCE sont principalement valorisées à partir de prévisions pluriannuelles actualisées des flux de dividendes attendus (Dividend Discount Model). Les prévisions des flux de dividendes attendus s'appuient sur les plans d'affaires des entités concernées et sur des paramètres techniques de niveau de risque, de taux de marge et de niveau de croissance jugés raisonnables. Des contraintes prudentielles individuelles applicables aux activités concernées ont été prises en considération dans l'exercice de valorisation.

L'actif net réévalué de BPCE intègre les actifs incorporels détenus par BPCE, qui ont fait l'objet d'un exercice de valorisation par un expert indépendant, ainsi que les charges de structure de l'organe central.

Cette juste valeur est classée au niveau 3 de la hiérarchie.

Au 31 décembre 2024, la valeur nette comptable s'élève à 871 196 milliers d'euros pour les titres.

JUSTE VALEUR DES INSTRUMENTS FINANCIERS COMPTABILISÉS AU COUT AMORTI (TITRES)

Pour les instruments financiers qui ne sont pas évalués à la juste valeur au bilan, les calculs de juste valeur sont communiqués à titre d'information, et doivent être interprétés comme étant uniquement des estimations.

En effet, dans la majeure partie des cas, les valeurs communiquées n'ont pas vocation à être réalisées, et ne pourraient généralement pas l'être en pratique.

Les justes valeurs ainsi calculées l'ont été uniquement pour des besoins d'information en annexe aux états financiers. Ces valeurs ne sont pas des indicateurs utilisés pour les besoins de pilotage des activités de banque commerciale, dont le modèle de gestion est principalement un modèle d'encaissement des flux de trésorerie contractuels.

Par conséquent, les hypothèses simplificatrices suivantes ont été retenues :

Dans un certain nombre de cas, la valeur comptable est jugée représentative de la juste valeur

Il s'agit notamment :

- des actifs et passifs financiers à court terme (dont la durée initiale est inférieure ou égale à un an), dans la mesure où la sensibilité au risque de taux et au risque de crédit est non significative sur la période ;
- des passifs exigibles à vue ;
- des prêts et emprunts à taux variable ;
- des opérations relevant d'un marché réglementé (en particulier, les produits d'épargne réglementés) pour lesquelles les prix sont fixés par les pouvoirs publics.

Juste valeur du portefeuille de crédits à la clientèle

La juste valeur des crédits est déterminée à partir de modèles internes de valorisation consistant à actualiser les flux futurs recouvrables de capital et d'intérêt sur la durée restant à courir. Sauf cas particulier, seule la composante taux d'intérêt est réévaluée, la marge de crédit étant figée à l'origine et non réévaluée par la suite. Les options de remboursement anticipé sont prises en compte sous forme d'un ajustement du profil d'amortissement des prêts.

Juste valeur des crédits interbancaires

La juste valeur des crédits est déterminée à partir de modèles internes de valorisation consistant à actualiser les flux futurs recouvrables de capital et d'intérêt sur la durée restant à courir. Ces flux sont actualisés sur une courbe qui tient compte du risque associé à la contrepartie, qui est observable sur le marché directement ou qui est reconstitué à partir d'autres données observables (par exemple les titres émis et cotés par cette contrepartie). Les options de remboursement anticipé sont modélisées par des swaptions fictives qui permettraient à leur détenteur de sortir de l'instrument.

Juste valeur des dettes interbancaires

Pour les dettes à taux fixe envers les établissements de crédit et la clientèle de durée supérieure à un an, la juste valeur est présumée correspondre à la valeur actualisée des flux futurs au taux d'intérêt observé à la date de clôture rehaussé du spread de crédit du groupe BPCE.

10.1. Juste valeur des actifs et passifs financiers.

10.1.1. Hiérarchie de la juste valeur des actifs et passifs financiers. — La répartition des instruments financiers par nature de prix ou modèles de valorisation est donnée dans le tableau ci-dessous :

(En milliers d'Euros)	31/12/2024				31/12/2023			
	Cotation sur un marché actif	Techniques de valorisation utilisant des données observables	Techniques de valorisation utilisant des données non observables	Total	Cotation sur un marché actif	Techniques de valorisation utilisant des données observables	Techniques de valorisation utilisant des données non observables	Total
	(Niveau 1)	(Niveau 2)	(Niveau 3)		(Niveau 1)	(Niveau 2)	(Niveau 3)	
Actifs financiers								
Instruments de dettes	0	0	0	0	0	0	0	0
Prêts sur les établissements de crédit	0	0	0	0	0	0	0	0
Prêts sur la clientèle	0	0	0	0	0	0	0	0
Titres de dettes	0	0	0	0	0	0	0	0
Instruments de capitaux propres	0	0	0	0	0	0	0	0
Actions et autres titres de capitaux propres	0	0	0	0	0	0	0	0
Instruments dérivés	0	0	0	0	0	0	0	0
Dérivés de taux	0	0	0	0	0	0	0	0
Dérivés actions	0	0	0	0	0	0	0	0
Dérivés de change	0	0	0	0	0	0	0	0
Dérivés de crédit	0	0	0	0	0	0	0	0
Autres dérivés	0	0	0	0	0	0	0	0
Autres	0	0	0	0	0	0	0	0
Actifs financiers à la juste valeur par résultat - Détenus à des fins de transaction (1)								
Instruments dérivés	0	3	20 829	20 832	0	1	20 846	20 847
Dérivés de taux	0	3	20 829	20 832	0	0	20 846	20 846
Dérivés actions	0	0	0	0	0	0	0	0
Dérivés de change	0	0	0	0	0	1	0	1
Dérivés de crédit	0	0	0	0	0	0	0	0
Autres dérivés	0	0	0	0	0	0	0	0
Actifs financiers à la juste valeur par résultat - Couverture économique	0	3	20 829	20 832	0	1	20 846	20 847
Instruments de dettes	0	0	0	0	0	0	0	0
Prêts sur les établissements de crédit	0	0	0	0	0	0	0	0
Prêts sur la clientèle	0	0	0	0	0	0	0	0
Titres de dettes	0	0	0	0	0	0	0	0
Actifs financiers à la juste valeur par résultat - Sur option	0	0	0	0	0	0	0	0
Instruments de dettes	161	51	141 805	142 017	153	49	154 502	154 704
Prêts sur les établissements de crédit et clientèle	0	51	77 314	77 365	0	49	77 720	77 769
Titres de dettes	161	0	64 491	64 652	153	0	76 782	76 935
Actifs financiers à la juste valeur par résultat - Non basique	161	51	141 805	142 017	153	49	154 502	154 704
Instruments de capitaux propres	0	0	7 291	7 291	0	0	8 755	8 755
Actions et autres titres de capitaux propres	0	0	7 291	7 291	0	0	8 755	8 755
Actifs financiers à la juste valeur par résultat - Hors transaction	0	0	7 291	7 291	0	0	8 755	8 755
Instruments de dettes	1 406 378	59 441	0	1 465 819	1 063 812	190 985	0	1 254 797
Prêts sur les établissements de crédit	0	0	0	0	0	0	0	0
Prêts sur la clientèle	0	0	0	0	0	0	0	0
Titres de dettes	1 406 378	59 441	0	1 465 819	1 063 812	190 985	0	1 254 797
Instruments de capitaux propres	0	34 704	1 194 005	1 228 709	0	29 385	1 168 245	1 197 630

Actions et autres titres de capitaux propres	0	34 704	1 194 005	1 228 709	0	29 385	1 168 245	1 197 630
Actifs financiers à la juste valeur par capitaux propres	1 406 378	94 145	1 194 005	2 694 528	1 063 812	220 370	1 168 245	2 452 427
Dérivés de taux	0	86 422	0	86 422		114 631		114 631
Dérivés actions	0	0	0	0	0	0	0	0
Dérivés de change	0	0	0	0	0	0	0	0
Dérivés de crédit	0	0	0	0	0	0	0	0
Autres dérivés	0	0	0	0	0	0	0	0
Instruments dérivés de couverture	0	86 422	0	86 422	0	114 631	0	114 631
PASSIFS FINANCIERS								
Dettes représentées par un titre	0	308	0	308	0	0	150	150
Instruments dérivés	0	0	0	0	0	0	0	0
<i>Dérivés de taux</i>	<i>0</i>	<i>0</i>	<i>0</i>	<i>0</i>	<i>0</i>	<i>0</i>	<i>0</i>	<i>0</i>
<i>Dérivés actions</i>	<i>0</i>	<i>0</i>	<i>0</i>	<i>0</i>	<i>0</i>	<i>0</i>	<i>0</i>	<i>0</i>
<i>Dérivés de change</i>	<i>0</i>	<i>0</i>	<i>0</i>	<i>0</i>	<i>0</i>	<i>0</i>	<i>0</i>	<i>0</i>
<i>Dérivés de crédit</i>	<i>0</i>	<i>0</i>	<i>0</i>	<i>0</i>	<i>0</i>	<i>0</i>	<i>0</i>	<i>0</i>
Autres dérivés	0	0	0	0	0	0	0	0
Autres passifs financiers	0	0	0	0	0	0	0	0
Passifs financiers à la juste valeur par résultat - Détenus à des fins de transaction (1)	0	308	0	308	0	0	150	150
Instruments dérivés	0	4 255	19 285	23 540	0	6 955	17 431	24 296
Dérivés de taux	0	4 255	19 285	23 540	0	6 954	17 341	24 295
Dérivés actions	0	0	0	0	0	0	0	0
Dérivés de change	0	0	0	0	0	1	0	1
Dérivés de crédit	0	0	0	0	0	0	0	0
Autres dérivés	0	0	0	0	0	0	0	0
Passifs financiers à la juste valeur par résultat - Couverture économique	0	4 255	19 285	23 540	0	6 955	17 431	24 296
Dettes représentées par un titre	0	0	0	0	0	0	0	0
Autres passifs financiers	0	0	0	0	0	0	0	0
Passifs financiers à la juste valeur par résultat - Sur option	0	0	0	0	0	0	0	0
Dérivés de taux	0	264 381	0	264 381	0	215 194	0	215 194
Dérivés actions	0	0	0	0	0	0	0	0
Dérivés de change	0	0	0	0	0	0	0	0
Dérivés de crédit	0	0	0	0	0	0	0	0
Autres dérivés	0	0	0	0	0	0	0	0
Instruments dérivés de couverture	0	264 381	0	264 381	0	215 194	0	215 194

(1) hors couverture économique.

10.1.2. Analyse des actifs et passifs financiers classés en niveau 3 de la hiérarchie de juste valeur :

— Au 31 décembre 2024 :

(En milliers d'Euros)	01/01/2024	Reclassements	Gains et pertes comptabilisés au cours de la période			Evénements de gestion de la période		Transferts de la période		Autres variations	31/12/2024
			Au compte de résultat(2)		en capitaux propres	Achats / Emissions	Ventes / Remboursements	vers une autre catégorie comptable	de et vers un autre niveau		
			Sur les opérations en vie à la clôture	Sur les opérations sorties du bilan à la clôture							
Actifs financiers											
Instruments de dettes	0	0	0	0	0	0	0	0	0	0	0
Prêts sur les établissements de crédit et clientèle	0	0	0	0	0	0	0	0	0	0	0
Titres de dettes	0	0	0	0	0	0	0	0	0	0	0
Instruments de capitaux propres	0	0	0	0	0	0	0	0	0	0	0
Actions et autres titres de capitaux propres	0	0	0	0	0	0	0	0	0	0	0
Instruments dérivés	0	0	0	0	0	0	0	0	0	0	0
Dérivés de taux	0	0	0	0	0	0	0	0	0	0	0
Dérivés actions	0	0	0	0	0	0	0	0	0	0	0
Dérivés de change	0	0	0	0	0	0	0	0	0	0	0
Dérivés de crédit	0	0	0	0	0	0	0	0	0	0	0
Autres dérivés	0	0	0	0	0	0	0	0	0	0	0
Autres	0	0	0	0	0	0	0	0	0	0	0
Actifs financiers à la juste valeur par résultat - Détenus à des fins de transaction (1)	0	0	0	0	0	0	0	0	0	0	0
Instruments dérivés	20 846	0	7 645	-764	0	475	-7 373	0	0	0	20 829
Dérivés de taux	20 846	0	7 645	-764	0	475	-7 373	0	0	0	20 829
Dérivés actions	0	0	0	0	0	0	0	0	0	0	0
Dérivés de change	0	0	0	0	0	0	0	0	0	0	0
Dérivés de crédit	0	0	0	0	0	0	0	0	0	0	0
Autres dérivés	0	0	0	0	0	0	0	0	0	0	0
Actifs financiers à la juste valeur par résultat - Couverture économique	20 846	0	7 645	-764	0	475	-7 373	0	0	0	20 829
Instruments de dettes	0	0	0	0	0	0	0	0	0	0	0
Prêts sur les établissements de crédit et clientèle	0	0	0	0	0	0	0	0	0	0	0
Titres de dettes	0	0	0	0	0	0	0	0	0	0	0
Actifs financiers à la juste valeur par résultat - Sur option	0	0	0	0	0	0	0	0	0	0	0
Instruments de dettes	154 502	0	-2 420	0	0	6 030	-16 305	0	-2	0	141 805
Prêts sur les établissements de crédit et clientèle	77 720	0	-406	0	0	0	0	0	0	0	77 314
Titres de dettes	76 782	0	-2 014	0	0	6 030	-16 305	0	-2	0	64 491
Actifs financiers à la juste valeur par résultat - Non basique	154 502	0	-2 420	0	0	6 030	-16 305	0	-2	0	141 805
Instruments de capitaux propres	8 755	0	3 045	0	0	0	-4 509	0	0	0	7 291
Actions et autres titres de capitaux propres	8 755	0	3 045	0	0	0	-4 509	0	0	0	7 291
Actifs financiers à la juste valeur par résultat - Hors transaction	8 755	0	3 045	0	0	0	-4 509	0	0	0	7 291

Instruments de dettes	0	0	0	0	0	0	0	0	0	0	0
Prêts sur les établissements de crédit et clientèle	0	0	0	0	0	0	0	0	0	0	0
Titres de dettes	0	0	0	0	0	0	0	0	0	0	0
Instruments de capitaux propres	1 168 245	0	51 895	2 596	4 432	54 466	-87 629	0	0	0	1 194 005
Actions et autres titres de capitaux propres	1 168 245	0	51 895	2 596	4 432	54 466	-87 629	0	0	0	1 194 005
Actifs financiers à la juste valeur par capitaux propres	1 168 245	0	51 895	2 596	4 432	54 466	-87 629	0	0	0	1 194 005
Dérivés de taux	0	0	0	0	0	0	0	0	0	0	0
Dérivés actions	0	0	0	0	0	0	0	0	0	0	0
Dérivés de change	0	0	0	0	0	0	0	0	0	0	0
Dérivés de crédit	0	0	0	0	0	0	0	0	0	0	0
Autres dérivés	0	0	0	0	0	0	0	0	0	0	0
Instruments dérivés de couverture	0	0	0	0	0	0	0	0	0	0	0
PASSIFS FINANCIERS											
Dettes représentées par un titre	150	0	0	0	0	0	0	0	-150	0	0
Instruments dérivés	0	0	0	0	0	0	0	0	0	0	0
Dérivés de taux	0	0	0	0	0	0	0	0	0	0	0
Dérivés actions	0	0	0	0	0	0	0	0	0	0	0
Dérivés de change	0	0	0	0	0	0	0	0	0	0	0
Dérivés de crédit	0	0	0	0	0	0	0	0	0	0	0
Autres dérivés	0	0	0	0	0	0	0	0	0	0	0
Autres passifs financiers	0	0	0	0	0	0	0	0	0	0	0
Passifs financiers à la juste valeur par résultat - Détenus à des fins de transaction (1)	150	0	0	0	0	0	0	0	-150	0	0
Instruments dérivés	17 341	0	7 436	-5	0	450	-5 877	0	-60	0	19 285
Dérivés de taux	17 341	0	7 436	-5	0	450	-5 877	0	-60	0	19 285
Dérivés actions	0	0	0	0	0	0	0	0	0	0	0
Dérivés de change	0	0	0	0	0	0	0	0	0	0	0
Dérivés de crédit	0	0	0	0	0	0	0	0	0	0	0
Autres dérivés	0	0	0	0	0	0	0	0	0	0	0
Passifs financiers à la juste valeur par résultat - Couverture économique	17 341	0	7 436	-5	0	450	-5 877	0	-60	0	19 285
Dettes représentées par un titre	0	0	0	0	0	0	0	0	0	0	0
Autres passifs financiers	0	0	0	0	0	0	0	0	0	0	0
Passifs financiers à la juste valeur par résultat - Sur option	0	0	0	0	0	0	0	0	0	0	0
Dérivés de taux	0	0	0	0	0	0	0	0	0	0	0
Dérivés actions	0	0	0	0	0	0	0	0	0	0	0
Dérivés de change	0	0	0	0	0	0	0	0	0	0	0
Dérivés de crédit	0	0	0	0	0	0	0	0	0	0	0
Autres dérivés	0	0	0	0	0	0	0	0	0	0	0
Instruments dérivés de couverture	0	0	0	0	0	0	0	0	0	0	0
(1) hors couverture technique											
(2) Les principaux impacts comptabilisés en compte de résultat sont mentionnés en note 6.3.											

— Au 31 décembre 2023 :

(En milliers d'Euros)	01/01/2023	Reclassements	Gains et pertes comptabilisés au cours de la période			Evénements de gestion de la période		Transferts de la période		Autres variations	31/12/2023
			Au compte de résultat(2)		en capitaux propres	Achats / Emissions	Ventes / Remboursements	vers une autre catégorie comptable	de et vers un autre niveau		
			Sur les opérations en vie à la clôture	Sur les opérations sorties du bilan à la clôture							
ACTIFS FINANCIERS											
Instruments de dettes	0	0	0	0	0	0	0	0	0	0	0
Prêts sur les établissements de crédit et clientèle	0	0	0	0	0	0	0	0	0	0	0
Titres de dettes	0	0	0	0	0	0	0	0	0	0	0
Instruments de capitaux propres	0	0	0	0	0	0	0	0	0	0	0
Actions et autres titres de capitaux propres	0	0	0	0	0	0	0	0	0	0	0
Instruments dérivés	0	0	0	0	0	0	0	0	0	0	0
Dérivés de taux	0	0	0	0	0	0	0	0	0	0	0
Dérivés actions	0	0	0	0	0	0	0	0	0	0	0
Dérivés de change	0	0	0	0	0	0	0	0	0	0	0
Dérivés de crédit	0	0	0	0	0	0	0	0	0	0	0
Autres dérivés	0	0	0	0	0	0	0	0	0	0	0
Autres	0	0	0	0	0	0	0	0	0	0	0
Actifs financiers à la juste valeur par résultat - Détenus à des fins de transaction (1)	0	0	0	0	0	0	0	0	0	0	0
Instruments dérivés	0	0	0	0	0	0	0	0	0	0	0
Dérivés de taux	23 599	0	3 403	-1 541	0	0	-4 615	0	0	0	20 846
Dérivés actions	23 599	0	3 403	-1 541	0	0	-4 615	0	0	0	20 846
Dérivés de change	0	0	0	0	0	0	0	0	0	0	0
Dérivés de crédit	0	0	0	0	0	0	0	0	0	0	0
Autres dérivés	0	0	0	0	0	0	0	0	0	0	0
Actifs financiers à la juste valeur par résultat - Couverture économique	0	0	0	0	0	0	0	0	0	0	0
Instruments de dettes	23 599	0	3 403	-1 541	0	0	-4 615	0	0	0	20 846
Prêts sur les établissements de crédit et clientèle	0	0	0	0	0	0	0	0	0	0	0
Titres de dettes	0	0	0	0	0	0	0	0	0	0	0
Actifs financiers à la juste valeur par résultat - Sur option	0	0	0	0	0	0	0	0	0	0	0
Instruments de dettes	0	0	0	0	0	0	0	0	0	0	0
Prêts sur les établissements de crédit et clientèle	0	0	0	0	0	0	0	0	0	0	0
Titres de dettes	155 035	0	-1 744	22	0	21 005	-19 816	0	0	0	154 502
Actifs financiers à la juste valeur par résultat - Non basique	86 688		207	-7	0	0	-9 168	0	0	0	77 720
Instruments de capitaux propres	68 347	0	-1 951	29	0	21 005	-10 648	0	0	0	76 782
Actions et autres titres de capitaux propres	155 035	0	-1 744	22	0	21 005	-19 816	0	0	0	154 502
Actifs financiers à la juste valeur par résultat - Hors transaction	8 482	0	2 964	2 009	0	0	-4 700	0	0	0	8 755
Instruments de dettes	8 482	0	2 964	2 009	0	0	-4 700	0	0	0	8 755

Prêts sur les établissements de crédit et clientèle	8 482	0	2 964	2 009	0	0	-4 700	0	0	0	8 755
Titres de dettes	0	0	0	0	0	0	0	0	0	0	0
Instruments de capitaux propres	0	0	0	0	0	0	0	0	0	0	0
Actions et autres titres de capitaux propres	0	0	0	0	0	0	0	0	0	0	0
Actifs financiers à la juste valeur par capitaux propres	0	0	0	0	0	0	0	0	0	0	0
Dérivés de taux	1 085 547	0	50 142	12 042	29 306	74 925	-83 717	0	0	0	1 168 245
Dérivés actions	1 085 547	0	50 142	12 042	29 306	74 925	-83 717	0	0	0	1 168 245
Dérivés de change	1 085 547	0	50 142	12 042	29 306	74 925	-83 717	0	0	0	1 168 245
Dérivés de crédit	0	0	0	0	0	0	0	0	0	0	0
Autres dérivés	0	0	0	0	0	0	0	0	0	0	0
Instruments dérivés de couverture	0	0	0	0	0	0	0	0	0	0	0
PASSIFS FINANCIERS											
Dettes représentées par un titre	0	0	0	0	0	0	0	0	0	0	0
Instruments dérivés	0	0	0	0	0	0	0	0	0	0	0
Dérivés de taux	0	0	0	0	0	0	0	0	0	0	0
Dérivés actions	0	0	150	0	0	0	0	0	0	0	150
Dérivés de change	0	0	0	0	0	0	0	0	0	0	0
Dérivés de crédit	0	0	0	0	0	0	0	0	0	0	0
Autres dérivés	0	0	0	0	0	0	0	0	0	0	0
Autres passifs financiers	0	0	0	0	0	0	0	0	0	0	0
Passifs financiers à la juste valeur par résultat - Détenus à des fins de transaction (1)	0	0	0	0	0	0	0	0	0	0	0
Instruments dérivés	0	0	0	0	0	0	0	0	0	0	0
Dérivés de taux	0	0	0	0	0	0	0	0	0	0	0
Dérivés actions	0	0	150	0	0	0	0	0	0	0	150
Dérivés de change	15 851	0	4 962	0	0	0	-3 142	0	-330	0	17 341
Dérivés de crédit	15 851	0	4 962	0	0	0	-3 142	0	-330	0	17 341
Autres dérivés	0	0	0	0	0	0	0	0	0	0	0
Passifs financiers à la juste valeur par résultat - Couverture économique	0	0	0	0	0	0	0	0	0	0	0
Dettes représentées par un titre	0	0	0	0	0	0	0	0	0	0	0
Autres passifs financiers	0	0	0	0	0	0	0	0	0	0	0
Passifs financiers à la juste valeur par résultat - Sur option	15 851	0	4 962	0	0	0	-3 142	0	-330	0	17 341
Dérivés de taux	0	0	0	0	0	0	0	0	0	0	0
Dérivés actions	0	0	0	0	0	0	0	0	0	0	0
Dérivés de change	0	0	0	0	0	0	0	0	0	0	0
Dérivés de crédit	0	0	0	0	0	0	0	0	0	0	0
Autres dérivés	0	0	0	0	0	0	0	0	0	0	0
Instruments dérivés de couverture	0	0	0	0	0	0	0	0	0	0	0
(1) hors couverture technique (2) Les principaux impacts comptabilisés en compte de résultat sont mentionnés en note 6.3.											

Au 31 décembre 2024, les instruments financiers évalués selon une technique utilisant des données non observables comprennent plus particulièrement :

- les titres de participations
- les prêts structurés aux collectivités locales

Au cours de l'exercice, 69 428 milliers d'euros de gains et pertes ont été comptabilisés au compte de résultat au titre des actifs et passifs financiers classés en niveau 3 dont 67 601 milliers d'euros au titre d'opérations non dénouées au 31 décembre 2024.

Ces gains et pertes impactent le produit net bancaire à hauteur de 69 428 milliers d'euros.

Au cours de l'exercice, 4 432 milliers d'euros de gains et pertes ont été comptabilisés directement en capitaux propres au titre d'actifs financiers classés en niveau 3 dont 3 946 milliers d'euros au titre d'opérations non dénouées au 31 décembre 2024.

10.1.3. Analyse des transferts entre niveaux de la hiérarchie de juste valeur.
Le montant des transferts indiqué dans ce tableau est celui de la dernière valorisation précédant le changement de niveau.

(En milliers d'Euros)	De vers	Exercice 2024					
		Niveau 1	Niveau 1	Niveau 2	Niveau 2	Niveau 3	Niveau 3
		Niveau 2	Niveau 3	Niveau 1	Niveau 3	Niveau 1	Niveau 2
ACTIFS FINANCIERS							
Instruments de dettes		0	0	0	0	0	0
Prêts sur les établissements de crédit		0	0	0	0	0	0
Prêts sur la clientèle		0	0	0	0	0	0
Titres de dettes		0	0	0	0	0	0
Instruments de capitaux propres		0	0	0	0	0	0
Actions et autres titres de capitaux propres		0	0	0	0	0	0
Instruments dérivés		0	0	0	0	0	0
Dérivés de taux		0	0	0	0	0	0
Dérivés actions		0	0	0	0	0	0
Dérivés de change		0	0	0	0	0	0
Dérivés de crédit		0	0	0	0	0	0
Autres dérivés		0	0	0	0	0	0
Autres		0	0	0	0	0	0
Actifs financiers à la juste valeur par résultat - Détenus à des fins de transaction (1)		0	0	0	0	0	0
Instruments dérivés		0	0	0	0	0	0
Dérivés de taux		0	0	0	0	0	0
Dérivés actions		0	0	0	0	0	0
Dérivés de change		0	0	0	0	0	0
Dérivés de crédit		0	0	0	0	0	0
Autres dérivés		0	0	0	0	0	0
Actifs financiers à la juste valeur par résultat - Couverture économique		0	0	0	0	0	0
Instruments de dettes		0	0	0	0	0	0
Prêts sur les établissements de crédit		0	0	0	0	0	0
Prêts sur la clientèle		0	0	0	0	0	0
Titres de dettes		0	0	0	0	0	0
Autres actifs financiers		0	0	0	0	0	0
Actifs financiers à la juste valeur par résultat - Sur option		0	0	0	0	0	0
Instruments de dettes		0	0	0	0	2	0
Prêts sur les établissements de crédit		0	0	0	0	0	0
Prêts sur la clientèle		0	0	0	0	0	0
Titres de dettes		0	0	0	0	2	0
Actifs financiers à la juste valeur par résultat - Non basique		0	0	0	0	2	0
Instruments de capitaux propres		0	0	0	0	0	0
Actions et autres titres de capitaux propres		0	0	0	0	0	0
Actifs financiers à la juste valeur par résultat - Hors transaction		0	0	0	0	0	0
Instruments de dettes		0	0	143 810	0	0	0
Prêts sur les établissements de crédit		0	0	0	0	0	0
Prêts sur la clientèle		0	0	0	0	0	0
Titres de dettes		0	0	143 810	0	0	0

Instruments de capitaux propres	0	0	0	0	0	0
Actions et autres titres de capitaux propres	0	0	0	0	0	0
Actifs financiers à la juste valeur par capitaux propres	0	0	143 810	0	0	0
Dérivés de taux	0	0	0	0	0	0
Dérivés actions	0	0	0	0	0	0
Dérivés de change	0	0	0	0	0	0
Dérivés de crédit	0	0	0	0	0	0
Autres dérivés	0	0	0	0	0	0
Instruments dérivés de couverture	0	0	0	0	0	0
PASSIFS FINANCIERS						
Dettes représentées par un titre	0	0	0	0	0	150
Instruments dérivés	0	0	0	0	0	0
Dérivés de taux	0	0	0	0	0	0
Dérivés actions	0	0	0	0	0	0
Dérivés de change	0	0	0	0	0	0
Dérivés de crédit	0	0	0	0	0	0
Autres dérivés	0	0	0	0	0	0
Autres passifs financiers	0	0	0	0	0	0
Passifs financiers à la juste valeur par résultat - Détenus à des fins de transaction (1)	0	0	0	0	0	150
Instruments dérivés	0	0	0	0	0	60
Dérivés de taux	0	0	0	0	0	60
Dérivés actions	0	0	0	0	0	0
Dérivés de change	0	0	0	0	0	0
Dérivés de crédit	0	0	0	0	0	0
Autres dérivés	0	0	0	0	0	0
Passifs financiers à la juste valeur par résultat - Couverture économique	0	0	0	0	0	60
Dettes représentées par un titre	0	0	0	0	0	0
Autres passifs financiers	0	0	0	0	0	0
Passifs financiers à la juste valeur par résultat - Sur option	0	0	0	0	0	0
Dérivés de taux	0	0	0	0	0	0
Dérivés actions	0	0	0	0	0	0
Dérivés de change	0	0	0	0	0	0
Dérivés de crédit	0	0	0	0	0	0
Autres dérivés	0	0	0	0	0	0
Instruments dérivés de couverture	0	0	0	0	0	0
<i>(1) Hors couverture technique.</i>						

Le montant des transferts indiqué dans ce tableau est celui de la dernière valorisation précédant le changement de niveau.

(En milliers d'Euros)	De vers	Exercice 2023					
		Niveau 1	Niveau 1	Niveau 2	Niveau 2	Niveau 3	Niveau 3
		Niveau 2	Niveau 3	Niveau 1	Niveau 3	Niveau 1	Niveau 2
ACTIFS FINANCIERS							
Instruments de dettes		0	0	0	0	0	0
Prêts sur les établissements de crédit		0	0	0	0	0	0
Prêts sur la clientèle		0	0	0	0	0	0
Titres de dettes		0	0	0	0	0	0
Instruments de capitaux propres		0	0	0	0	0	0
Actions et autres titres de capitaux propres		0	0	0	0	0	0
Instruments dérivés		0	0	0	0	0	0
Dérivés de taux		0	0	0	0	0	0
Dérivés actions		0	0	0	0	0	0
Dérivés de change		0	0	0	0	0	0
Dérivés de crédit		0	0	0	0	0	0
Autres dérivés		0	0	0	0	0	0
Autres		0	0	0	0	0	0
Actifs financiers à la juste valeur par résultat - Détenus à des fins de transaction (1)		0	0	0	0	0	0
Instruments dérivés		0	0	0	0	0	0
Dérivés de taux		0	0	0	0	0	0
Dérivés actions		0	0	0	0	0	0
Dérivés de change		0	0	0	0	0	0
Dérivés de crédit		0	0	0	0	0	0
Autres dérivés		0	0	0	0	0	0
Actifs financiers à la juste valeur par résultat - Couverture économique		0	0	0	0	0	0
Instruments de dettes		0	0	0	0	0	0
Prêts sur les établissements de crédit		0	0	0	0	0	0
Prêts sur la clientèle		0	0	0	0	0	0
Titres de dettes		0	0	0	0	0	0
Autres actifs financiers		0	0	0	0	0	0
Actifs financiers à la juste valeur par résultat - Sur option		0	0	0	0	0	0
Instruments de dettes		0	0	0	0	0	0
Prêts sur les établissements de crédit		0	0	0	0	0	0
Prêts sur la clientèle		0	0	0	0	0	0
Titres de dettes		0	0	0	0	0	0
Actifs financiers à la juste valeur par résultat - Non basique		0	0	0	0	0	0
Instruments de capitaux propres		0	0	0	0	0	0
Actions et autres titres de capitaux propres		0	0	0	0	0	0
Actifs financiers à la juste valeur par résultat - Hors transaction		0	0	0	0	0	0
Instruments de dettes		36 852	0	0	0	0	0
Prêts sur les établissements de crédit		0	0	0	0	0	0
Prêts sur la clientèle		0	0	0	0	0	0
Titres de dettes		36 852	0	0	0	0	0
Instruments de capitaux propres		0	0	0	0	0	0
Actions et autres titres de capitaux propres		0	0	0	0	0	0
Actifs financiers à la juste valeur par capitaux propres		36 852	0	0	0	0	0
Dérivés de taux		0	0	0	0	0	0
Dérivés actions		0	0	0	0	0	0

Dérivés de change	0	0	0	0	0	0
Dérivés de crédit	0	0	0	0	0	0
Autres dérivés	0	0	0	0	0	0
Instruments dérivés de couverture	0	0	0	0	0	0
PASSIFS FINANCIERS						
Dettes représentées par un titre	0	0	0	0	0	0
Instruments dérivés	0	0	0	0	0	0
Dérivés de taux	0	0	0	0	0	0
Dérivés actions	0	0	0	0	0	0
Dérivés de change	0	0	0	0	0	0
Dérivés de crédit	0	0	0	0	0	0
Autres dérivés	0	0	0	0	0	0
Autres passifs financiers	0	0	0	0	0	0
Passifs financiers à la juste valeur par résultat - Détenus à des fins de transaction (1)	0	0	0	0	0	0
Instruments dérivés	0	0	0	0	0	330
Dérivés de taux	0	0	0	0	0	330
Dérivés actions	0	0	0	0	0	0
Dérivés de change	0	0	0	0	0	0
Dérivés de crédit	0	0	0	0	0	0
Autres dérivés	0	0	0	0	0	0
Passifs financiers à la juste valeur par résultat - Couverture économique	0	0	0	0	0	330
Dettes représentées par un titre	0	0	0	0	0	0
Autres passifs financiers	0	0	0	0	0	0
Passifs financiers à la juste valeur par résultat - Sur option	0	0	0	0	0	0
Dérivés de taux	0	0	0	0	0	0
Dérivés actions	0	0	0	0	0	0
Dérivés de change	0	0	0	0	0	0
Dérivés de crédit	0	0	0	0	0	0
Autres dérivés	0	0	0	0	0	0
Instruments dérivés de couverture	0	0	0	0	0	0

(1) Hors couverture technique.

10.1.4. Sensibilité de la juste valeur de niveau 3 aux variations des principales hypothèses. — Le principal instrument évalué à la juste valeur de niveau 3 au bilan du groupe Caisse d'Epargne Grand Est Europe est sa participation dans l'organe central BPCE.

Cette participation est classée en « juste valeur par capitaux propres non recyclables ».

Les modalités d'évaluation de la juste valeur du titre BPCE sont décrites dans la note 10 relative à la détermination de la juste valeur. La méthode de valorisation utilisée est la méthode de l'actif net réévalué, qui intègre la réévaluation des principales filiales de BPCE.

Ce modèle de valorisation repose sur des paramètres internes. Le taux d'actualisation figure parmi les paramètres les plus significatifs. En revanche, le taux de croissance à l'infini n'a pas d'impact significatif sur la juste valeur au 31 décembre 2024.

Une baisse du taux d'actualisation de 0,25% conduirait à une hausse de la juste valeur du titre BPCE de 28 497 milliers d'euros, toutes choses restant égales par ailleurs. Ce montant affecterait positivement les « Gains et pertes comptabilisés directement en capitaux propres ».

Une hausse du taux d'actualisation de 0,25% conduirait à une baisse de la juste valeur du titre BPCE de 26 791 milliers d'euros, toutes choses restant égales par ailleurs. Ce montant affecterait négativement les « Gains et pertes comptabilisés directement en capitaux propres ».

Le groupe Caisse d'Epargne Grand Est Europe n'a pas d'instrument significatif évalué à la juste valeur de niveau 3 en annexe.

10.2. Juste valeur des actifs et passifs financiers au cout amorti. — Pour les instruments financiers qui ne sont pas évalués à la juste valeur au bilan, les calculs de juste valeur sont communiqués à titre d'information et doivent être interprétés comme étant uniquement des estimations.

En effet, dans la majeure partie des cas, les valeurs communiquées n'ont pas vocation à être réalisées et ne pourraient généralement pas l'être en pratique.

Les justes valeurs ainsi calculées l'ont été uniquement pour des besoins d'information en annexe aux états financiers. Ces valeurs ne sont pas des indicateurs utilisés pour les besoins de pilotage des activités de banque de proximité dont le modèle de gestion est un modèle d'encaissement des flux de trésorerie attendus.

Les hypothèses simplificatrices retenues pour évaluer la juste valeur des instruments au coût amorti sont présentées en note 10.1.

(En milliers d'Euros)	31/12/2024				31/12/2023			
	Juste valeur	Cotation sur un marché actif	Techniques de valorisation utilisant des données observables	Techniques de valorisation utilisant des données non observables	Juste valeur	Cotation sur un marché actif	Techniques de valorisation utilisant des données observables	Techniques de valorisation utilisant des données non observables
		(Niveau 1)	(Niveau 2)	(Niveau 3)		(Niveau 1)	(Niveau 2)	(Niveau 3)
Actifs financiers au coût amorti	33 705 917	30 745	5 215 309	28 459 863	33 616 329	42 359	5 385 688	28 188 282
Prêts et créances sur les établissements de crédit	10 228 162	0	4 391 370	5 836 792	10 249 499	0	4 751 668	5 497 831
Prêts et créances sur la clientèle	23 243 933	0	644 140	22 599 793	23 282 641	0	616 840	22 665 801
Titres de dettes	233 822	30 745	179 799	23 278	84 189	42 359	17 180	24 650
Ecart de réévaluation des portefeuilles couverts en taux	///	///	///	///	///	///	///	///
Passifs financiers au coût amorti	35 325 558	0	19 323 751	16 001 807	34 871 577	0	18 577 907	16 293 670
Dettes envers les établissements de crédit	10 150 735	0	9 995 665	155 070	10 099 743	0	9 461 998	637 745
Dettes envers la clientèle	24 664 944	0	8 818 207	15 846 737	24 525 333	0	8 869 408	15 655 925
Dettes représentées par un titre	509 879	0	509 879	0	246 501	0	246 501	0
Dettes subordonnées	0	0	0	0	0	0	0	0
Ecart de réévaluation des portefeuilles couverts en taux	///	///	///	///	///	///	///	///

Note 11. – Impôts.

11.1. Impôts sur le résultat.

Principes comptables.

Les impôts sur le résultat incluent tous les impôts nationaux et étrangers dus sur la base des bénéfices imposables. Les impôts sur le résultat incluent aussi les impôts, tels que les retenues à la source, qui sont payables par une filiale, une entreprise associée ou un partenariat sur ses distributions de dividendes à l'entité présentant les états financiers. La CVAE (contribution sur la valeur ajoutée des entreprises) n'est pas retenue comme un impôt sur le résultat.

Les impôts sur le résultat regroupent :

- d'une part, les impôts courants, qui sont le montant de l'impôt exigible (récupérable) au titre du bénéfice imposable (perte fiscale) d'une période. Ils sont calculés sur la base des résultats fiscaux d'une période de chaque entité fiscale consolidée en appliquant les taux et règles d'imposition en vigueur établis par les administrations fiscales et sur la base desquels l'impôt doit être payé (recouvré).
- d'autre part, les impôts différés (voir note 11.2).

Lorsqu'il est probable qu'une position fiscale du groupe ne sera pas acceptée par les autorités fiscales, cette situation est reflétée dans les comptes lors de la comptabilisation de l'impôt courant (exigible ou recouvrable) et de l'impôt différé (actif ou passif).

La norme IAS 12 « Impôts sur le résultat » ne donnant pas de précision particulière sur la façon dont les conséquences fiscales liées au caractère incertain de l'impôt devaient être prises en compte en comptabilité, l'interprétation IFRIC 23 « Incertitudes

relative aux traitements fiscaux » adoptée par la Commission européenne le 23 octobre 2018 et applicable de manière obligatoire au 1er janvier 2019, est venue préciser clarifier le traitement à retenir.

Cette interprétation clarifie les modalités de comptabilisation et d'évaluation de l'impôt exigible et différé lorsqu'une incertitude existe concernant le traitement fiscal appliqué. S'il y a un doute sur l'acceptation du traitement fiscal par l'administration fiscale en vertu de la législation fiscale, alors ce traitement fiscal est un traitement fiscal incertain. Dans l'hypothèse où il serait probable que l'administration fiscale n'accepte pas le traitement fiscal retenu, IFRIC 23 indique que le montant de l'incertitude à refléter dans les états financiers doit être estimé selon la méthode qui fournira la meilleure prévision du dénouement de l'incertitude. Pour déterminer ce montant, deux approches peuvent être retenues : la méthode du montant le plus probable ou bien la méthode de la valeur attendue (c'est à dire la moyenne pondérée des différents scénarios possibles). IFRIC 23 demande, par ailleurs, qu'un suivi de l'évaluation des incertitudes fiscales soit réalisé.

Le groupe reflète dans ses états financiers les incertitudes relatives aux traitements fiscaux retenus portant sur les impôts sur le résultat dès lors qu'il estime probable que l'administration fiscale ne les acceptera pas. Pour apprécier si une position fiscale est incertaine et en évaluer son effet sur le montant de ses impôts, le groupe suppose que l'administration fiscale contrôlera tous les montants déclarés en ayant l'entière connaissance de toutes les informations disponibles. Il base son jugement notamment sur la doctrine administrative, la jurisprudence ainsi que sur l'existence de rectifications opérées par l'administration portant sur des incertitudes fiscales similaires. Le groupe revoit l'estimation du montant qu'il s'attend à payer ou recouvrer auprès de l'administration fiscale au titre des incertitudes fiscales, en cas de survenance de changements dans les faits et circonstances qui y sont associés, ceux-ci pouvant résulter (sans toutefois s'y limiter), de l'évolution des législations fiscales, de l'atteinte d'un délai de prescription, de l'issue des contrôles et actions menés par les autorités fiscales.

Lorsqu'il est probable que les autorités fiscales compétentes remettent en cause les traitements retenus, ces incertitudes sont reflétées dans les charges et produits d'impôts par la contrepartie d'une provision pour risques fiscaux présentée au sein des passifs d'impôts.

Le Groupe BPCE fait l'objet de vérifications de comptabilité portant sur des exercices antérieurs. Les points rectifiés pour lesquels le groupe est en désaccord sont contestés de façon motivée et, en application de ce qui précède, une provision est comptabilisée à hauteur du risque estimé.

Les incertitudes fiscales sont inscrites suivant leur sens et suivant qu'elles portent sur un impôt exigible ou différé dans les rubriques du bilan « Actifs d'impôts différés », « Actifs d'impôts courants », « Passifs d'impôts différés » et « Passifs d'impôts courant ».

(En milliers d'Euros)	Exercice 2024	Exercice 2023
Impôts courants	-17 800	-23 377
Impôts différés	-970	5 266
Impôts sur le résultat	-18 770	-18 111

Les règles du Pilier 2 de l'OCDE visant à la mise en place d'un taux d'imposition mondial minimum des sociétés fixé à 15 %, transposées en droit français par la loi de finances pour 2024 sont désormais applicables aux exercices ouverts à compter du 1er janvier 2024. Dans ce cadre, le Groupe BPCE applique l'exemption de comptabilisation d'impôts différés prévues par l'amendement à la norme IAS 12 de mai 2023 moyennant la fourniture d'informations complémentaires. BPCE, en tant qu'entité mère ultime de l'ensemble du Groupe BPCE, sera l'entité redevable de cette imposition complémentaire. Au regard des dispositions légales et conventionnelles à date, le groupe Caisse d'Epargne Grand Est Europe, n'est pas assujettie à cette imposition complémentaire qui sera à la charge de BPCE.

A noter toutefois le cas particulier des juridictions où sont établies des entités dont la réglementation fiscale locale prévoit le paiement auprès de l'administration fiscale de l'éventuelle top-up tax due au titre de cette juridiction. Dans un tel cas, l'entité pourrait être amenée à acquitter, et donc comptabiliser, l'imposition complémentaire au titre de cette juridiction (législation fiscale toujours en cours d'adoption).

Rapprochement entre la charge d'impôts comptabilisée et la charge d'impôts théorique :

	Exercice 2024		Exercice 2023	
	En milliers d'Euros	Taux d'impôt	En milliers d'Euros	Taux d'impôt
Résultat net (part du groupe)	108 630		86 912	
Variations de valeur des écarts d'acquisition				
Participations ne donnant pas le contrôle				
Quote-part dans le résultat net des entreprises mises en équivalence	0		0	
Impôts	18 770		18 110	
Résultat comptable avant impôts et variations de valeur des écarts d'acquisition	127 399		105 023	
Effet des différences permanentes	-63 682		-63 298	
Résultat fiscal consolidé (A)	63 718		41 724	
Taux d'imposition de droit commun français (B)		25,83%		25,83%
Charge (produit) d'impôts théorique au taux en vigueur en France (A*B)	-16 458		-10 777	
Effet de la variation des impôts différés non constatés	0		0	
Impôts à taux réduit et activités exonérées	82		-8	
Différence de taux d'impôts sur les revenus taxés à l'étranger	0		0	
Impôts sur exercices antérieurs, crédits d'impôts et autres impôts	4 163		5 266	
Effet des changements de taux d'imposition	0		0	
Autres éléments	-6 557		-12 591	
Charge (produit) d'impôts comptabilisée	-18 770		-18 110	
Taux effectif d'impôt (charge d'impôts sur le résultat rapportée au résultat taxable)	29,46%		43,41%	

Les différences permanentes sont depuis le 31 décembre 2020, présentées en base et retraitées du résultat fiscal consolidé. Ainsi, leur effet est désormais exclu de l'écart entre le taux d'impôt effectif et le taux d'impôt théorique.

11.2. Impôts différés.**Principes comptables.**

Des impôts différés sont comptabilisés lorsqu'il existe des différences temporelles entre la valeur comptable et la valeur fiscale d'un actif ou d'un passif et quelle que soit la date à laquelle l'impôt deviendra exigible ou récupérable.

Le taux d'impôt et les règles fiscales retenus pour le calcul des impôts différés sont ceux résultant des textes fiscaux en vigueur et qui seront applicables lorsque l'impôt deviendra exigible ou récupérable.

Les impositions différées sont compensées entre elles au niveau de chaque entité fiscale. L'entité fiscale correspond soit à l'entité elle-même, soit au groupe d'intégration fiscale s'il existe. Les actifs d'impôts différés ne sont pris en compte que s'il est probable que l'entité concernée puisse les récupérer sur un horizon déterminé.

Les impôts différés sont comptabilisés comme un produit ou une charge d'impôt dans le compte de résultat, à l'exception de ceux afférant :

- aux écarts de revalorisation sur les avantages postérieurs à l'emploi ;
- aux gains et pertes latents sur les actifs financiers à la juste valeur par capitaux propres ;
- aux variations de juste valeur des dérivés désignés en couverture des flux de trésorerie ;

pour lesquels les impôts différés correspondants sont enregistrés en gains et pertes latents comptabilisés directement en capitaux propres.

Les dettes et créances d'impôts différés ne font pas l'objet d'une actualisation.

L'International Accounting Standards Board (IASB) en charge de l'élaboration des normes comptables internationales IFRS, a publié le 23 mai 2023 la version finale de l'amendement à la norme IAS 12 traitant de la comptabilisation des impôts. Il traite le point spécifique des impacts comptables attendus de l'application de l'entrée en vigueur des règles fiscales dites du « Pilier 2 » de l'OCDE visant à la mise en place d'un taux d'imposition mondial minimum des sociétés fixé à 15%. Les amendements à la norme proposés visent une exemption de comptabilisation d'impôts différés associés à cette imposition complémentaire avec en contrepartie des informations à fournir en note annexe. Ce texte s'applique aux comptes annuels arrêtés à compter du 1er janvier 2023, soit pour le Groupe BPCE, aux comptes consolidés établis au 31 décembre 2023.

Le Groupe BPCE s'est doté d'une structure projet afin d'assurer le suivi des différentes réglementations associées ainsi que la conformité aux règles Pilier 2 et aux besoins d'informations complémentaires introduits par ces amendements à IAS 12. A ce stade du projet, il apparaît que le nombre de juridictions qui seraient concernées par l'application d'un top-up-tax devrait être limité et les enjeux financiers non significatifs. Compte tenu du caractère non significatif de son exposition potentielle, le groupe ne publiera pas les données d'exposition à cette imposition complémentaire dans le cadre de cet arrêté.

Les impôts différés déterminés sur les différences temporelles reposent sur les sources de comptabilisation détaillées dans le tableau suivant (les actifs d'impôts différés sont signés en positif, les passifs d'impôts différés figurent en négatif) :

(En milliers d'Euros)	Exercice 2024	Exercice 2023
Impôts différés issus des décalages temporaires comptables-fiscaux	88 038	81 751
Provisions pour passifs sociaux	6 517	6 804
Provisions pour activité d'épargne-logement	8 261	9 046
Provisions sur base de portefeuilles	29 847	30 480
Autres provisions non déductibles	5 324	5 863
Impôts différés sur pertes fiscales reportables	353	226
Impôts différés non constatés	0	0
Autres sources de différences temporaires	37 736	29 332
Impôts différés sur réserves latentes	-571	-987
Actifs financiers à la juste valeur par OCI NR (1)	-451	-673
Actifs financiers à la juste valeur par OCI R (1)	-975	-1 241
Couverture de flux de trésorerie	0	0
Ecart actuariels sur engagements sociaux	855	927
Risque de crédit propre	0	0
Impôts différés non constatés	0	0
Impôts différés sur résultat	9 654	8 118
Impôts différés nets	97 121	88 882
Comptabilisés		
A l'actif du bilan	97 121	88 882
Au passif du bilan	0	0
<i>(1) Les impôts différés associés à ces instruments sont présentés nets des impôts différés correspondant à l'annulation des provisions pour dépréciation en normes françaises.</i>		

Au 31 décembre 2024, les différences temporelles déductibles, pertes fiscales et crédits d'impôt non utilisés font l'objet de comptabilisation d'actif d'impôt différé.

Note 12. – Autres informations.

12.1. Information sectorielle. — Conformément à la norme IFRS 8 – secteurs opérationnels, les informations présentées sont fondées sur le reporting interne utilisé par le Directoire pour le pilotage de l'entité « Groupe Caisse d'Epargne Grand Est Europe », l'évaluation régulière de ses performances et l'affectation des ressources aux secteurs identifiés.

De ce fait, la CE Grand Est Europe s'inscrit pleinement dans le secteur Banque commerciale et Assurance du Groupe BPCE.

12.2. Informations sur les opérations de location.

12.2.1. Opérations de location en tant que bailleur.

Principes comptables.

Les contrats de location sont analysés selon leur substance et leur réalité financière et relèvent selon le cas d'opérations de location simple ou d'opérations de location-financement.

Contrats de location-financement

Un contrat de location-financement se définit comme un contrat de location qui a pour effet de transférer au preneur la quasi-totalité des risques et avantages inhérents à la propriété du bien sous-jacent.

La norme IFRS 16 relative aux contrats de location présente notamment cinq exemples de situations qui permettent, individuellement ou collectivement, de distinguer un contrat de location-financement d'un contrat de location simple :

- le contrat de location transfère la propriété du bien sous-jacent au preneur au terme de la durée du contrat de location ;
- le contrat de location donne au preneur l'option d'acheter le bien sous-jacent à un prix qui devrait être suffisamment inférieur à sa juste valeur à la date à laquelle l'option devient exerçable pour que, dès le commencement du contrat de location, le preneur ait la certitude raisonnable d'exercer l'option ;
- la durée du contrat de location couvre la majeure partie de la durée de vie économique du bien sous-jacent même s'il n'y a pas transfert de propriété ;
- au commencement du contrat de location, la valeur actualisée des paiements locatifs s'élève au moins à la quasi-totalité de la juste valeur du bien sous-jacent ; et
- les biens loués sont d'une nature tellement spécifique que seul le preneur peut l'utiliser sans leur apporter de modifications majeures.

La norme IFRS 16 donne également trois indicateurs de situations qui, individuellement ou collectivement, peuvent conduire à un classement en location-financement :

- si le preneur peut résilier le contrat de location, les pertes subies par le bailleur, relatives à la résiliation, sont à la charge du preneur ;
- les profits ou les pertes résultant de la variation de la juste valeur de la valeur résiduelle sont à la charge du preneur ;
- le preneur a la faculté de prolonger la location moyennant un loyer sensiblement inférieur au prix de marché.

À la date de début du contrat, les biens objets d'un contrat de location-financement sont comptabilisés au bilan du bailleur sous forme d'une créance d'un montant égal à l'investissement net dans le contrat de location. L'investissement net correspond à la valeur actualisée au taux implicite du contrat des paiements de loyer à recevoir, du locataire, augmentés de toute valeur résiduelle non garantie du bien sous-jacent revenant au bailleur. Les loyers retenus pour l'évaluation de l'investissement net comprennent plus spécifiquement les paiements fixes déduction faite des avantages incitatifs à la location à payer et les paiements de loyers variables qui sont fonction d'un indice ou d'un taux.

Conformément à la norme IFRS 16, les valeurs résiduelles non garanties font l'objet d'une révision régulière. Une diminution de la valeur résiduelle estimée non garantie entraîne une modification du profil d'imputation des revenus sur toute la durée du contrat. Dans ce cas un nouveau plan d'amortissement est établi et une charge est enregistrée afin de corriger le montant des produits financiers déjà constatés.

Les dépréciations éventuelles au titre du risque de contrepartie des créances relatives aux opérations de location-financement sont déterminées conformément à IFRS 9 et selon la même méthode que pour les actifs financiers au coût amorti (note 4.1.10). Leur incidence sur le compte de résultat figure en Coût du risque de crédit.

Les revenus des contrats de location-financement sont retenus comme des produits financiers comptabilisés au compte de résultat au poste « Intérêts et produits assimilés ». Ces produits financiers sont reconnus sur la base du taux d'intérêt implicite (TII) qui traduit un taux de rentabilité périodique constant sur l'encours d'investissement net du bailleur. Le TII est le taux d'actualisation qui permet de rendre égales :

- l'investissement net ;
- et la valeur d'entrée du bien (juste valeur à l'initiation augmentée des coûts directs initiaux constitués des coûts encourus spécifiquement par le bailleur pour la mise en place d'un contrat de location).

Contrats de location simple.

Un contrat qui n'est pas qualifié de contrat de location-financement est un contrat de location simple.

Les actifs donnés en location simple sont présentés parmi les immobilisations corporelles et incorporelles lorsqu'il s'agit de biens mobiliers et parmi les immeubles de placement lorsqu'il s'agit d'immeubles. Les loyers issus des contrats de location simple sont comptabilisés de façon linéaire sur la durée du bail au poste « Produits et charges des autres activités ».

Produits des contrats de location – bailleur :

(En milliers d'Euros)	31/12/2024	31/12/2023
Intérêts et produits assimilés	0	0
Paiements de loyers variables non inclus dans l'évaluation de l'investissement net	0	0
Produits de location-financement	0	0
Produits de location	0	0
Paiements de loyers variables qui ne sont pas fonction d'un indice ou d'un taux	1 318	1 273
Produits de location simple	1 318	1 273

Echéancier des créances de location-financement :

(En milliers d'Euros)	31/12/2024							31/12/2023			
	Durée résiduelle							Durée résiduelle			
	< 1 an	1 an < 2 ans	2 ans < 3 ans	3 ans < 4 ans	4 ans < 5 ans	> 5 ans	Total	< 1 an	1 an à < 5 ans	> 5 ans	Total
Contrats de location-financement											
Paielements de loyers non actualisés (Investissement brut)	0	0	0	0	0	0	0	0	0	0	0
Dont valeur résiduelle non garantie	0	0	0	0	0	0	0	0	0	0	0
Paielements de loyers actualisés (Investissement net)	0	0	0	0	0	0	0	0	0	0	0
Produits financiers non acquis	0	0	0	0	0	0	0	0	0	0	0
Contrats de location simple											
Paielements de loyers	490	278	136	136	11	0	1 051	526	868	11	1 405

12.2.2. Opérations de location en tant que preneur.**Principes comptables.**

IFRS 16 s'applique aux contrats qui, quelle que soit leur dénomination juridique, répondent à la définition d'un contrat de location telle qu'établie par la norme. Celle-ci implique d'une part, l'identification d'un actif et d'autre part, le contrôle par le preneur du droit d'utilisation de cet actif déterminé. Le contrôle est établi lorsque le preneur détient tout au long de la durée d'utilisation les deux droits suivants :

- le droit d'obtenir la quasi-totalité des avantages économiques découlant de l'utilisation du bien,
- le droit de décider de l'utilisation du bien.

L'existence d'un actif identifié est notamment conditionnée par l'absence, pour le bailleur, de droits substantiels de substitution du bien loué, cette condition étant appréciée au regard des faits et circonstances existant au commencement du contrat. La faculté pour le bailleur de substituer librement le bien loué confère au contrat un caractère non-localif, son objet étant alors la mise à disposition d'une capacité et non d'un actif.

L'actif peut être constitué d'une portion d'un actif plus large, tel qu'un étage au sein d'un immeuble. Au contraire, une partie d'un bien qui n'est pas physiquement distinct au sein d'un ensemble sans localisation prédéfinie, ne constitue pas un actif identifié.

La norme IFRS 16 impose au locataire, à l'exception de certaines exemptions prévues par la norme, la comptabilisation au bilan des contrats de location sous la forme d'un droit d'utilisation de l'actif loué présenté, à l'actif parmi les immobilisations, et d'un passif locatif présenté parmi les passifs divers.

En date de comptabilisation initiale, aucun impôt différé n'est constaté dans la mesure où la valeur de l'actif est égale à celle du passif. Les différences temporelles nettes ultérieures résultant des variations des montants comptabilisés au titre du droit d'utilisation et du passif locatif entraînent la constatation d'un impôt différé.

Le passif locatif est évalué en date de prise d'effet du contrat de location à la valeur actualisée des paiements dus au bailleur sur la durée du contrat de location et qui n'ont pas encore été versés.

Ces paiements incluent les loyers fixes ou fixes en substance, les loyers variables basés sur un indice ou un taux retenus sur la base du dernier indice ou taux en vigueur, les éventuelles garanties de valeur résiduelle ainsi que le cas échéant toute somme à régler au bailleur au titre des options dont l'exercice est raisonnablement certain.

Sont exclus des paiements locatifs pris en compte pour déterminer le passif locatif, les paiements variables non basés sur un indice ou un taux, les taxes telle que la TVA, que celle-ci soit récupérable ou non, et la taxe d'habitation.

Le droit d'utilisation est comptabilisé à l'actif en date de prise d'effet du contrat de location pour une valeur égale au montant du passif locatif à cette date, ajusté des paiements versés au bailleur avant ou à cette date et ainsi non pris en compte dans l'évaluation du passif locatif, sous déduction des avantages incitatifs reçus. Le cas échéant ce montant est ajusté des coûts directs

initiaux engagés par le preneur et d'une estimation des coûts de démantèlement et de remise en état dans la mesure où les termes et les conditions du contrat de location l'exigent, que la sortie de ressource soit probable et puisse être déterminée de manière suffisamment fiable.

Le droit d'utilisation sera amorti linéairement et le passif locatif actuariellement sur la durée du contrat de location en retenant comme taux d'actualisation le taux d'emprunt marginal des preneurs à mi-vie du contrat.

Le montant du passif locatif est ultérieurement réajusté pour tenir compte des variations d'indices ou de taux sur lesquels sont indexés les loyers. Cet ajustement ayant pour contrepartie le droit d'utilisation, n'a pas d'effet sur le compte de résultat.

Pour les entités faisant partie du mécanisme de solidarité financière qui centralisent leurs refinancements auprès de la Trésorerie Groupe, ce taux est déterminé au niveau du groupe et ajusté, le cas échéant, dans la devise applicable au preneur.

La durée de location correspond à la période non résiliable pendant laquelle le preneur a le droit d'utiliser le bien sous-jacent à laquelle s'ajoutent, le cas échéant, les périodes couvertes par des options de prolongation dont le preneur juge son exercice raisonnablement certain et les périodes couvertes par des options de résiliation que le preneur a la certitude raisonnable de ne pas exercer.

Pour les baux commerciaux français dits « 3/6/9 », la durée retenue est en général de 9 ans. L'appréciation du caractère raisonnablement certain de l'exercice ou non des options portant sur la durée du contrat est réalisée en tenant compte de la stratégie de gestion immobilière des établissements du groupe.

A l'issue du bail, le contrat n'est plus exécutoire, preneur et bailleur ayant chacun le droit de le résilier sans la permission de l'autre partie et en ne s'exposant qu'à une pénalité négligeable.

La durée des contrats non renouvelés ni résiliés à ce terme, dits « en tacite prolongation » est déterminée sur la base d'un jugement d'expert quant aux perspectives de détention de ces contrats et à défaut en l'absence d'information ad hoc, sur un horizon raisonnable de 3 ans.

Pour les contrats reconnus au bilan, la charge relative au passif locatif figure en marge d'intérêt au sein du produit net bancaire alors que la charge d'amortissement du droit d'utilisation est comptabilisée en dotations aux amortissements des immobilisations au sein du résultat brut d'exploitation.

Les contrats de location non reconnus au bilan, ainsi que les paiements variables exclus de la détermination du passif locatif sont présentés en charges de la période parmi les charges générales d'exploitation.

Effets au compte de résultat des contrats de location – Preneur :

(En milliers d'Euros)	Exercice 2024	Exercice 2023
Charges d'intérêt sur passifs locatifs	-39	-45
Dotation aux amortissements au titre de droits d'utilisation	-2 529	-3 833
Paiements locatifs variables non pris en compte dans l'évaluation des passifs locatifs	-6 123	-5 798
Charges de location relatives aux contrats de location reconnus au bilan	-8 691	-9 676

(En milliers d'Euros)	Exercice 2024	Exercice 2023
Charge de location au titre de contrats de courte durée	0	0
Charges de location portant sur des actifs de faible valeur	-45	-41
Charges de location de véhicules (non reconnus au bilan)	-650	-620
Charges de location relatives aux contrats de location non reconnus au bilan	-695	-661

Lorsque le groupe est amené à sous-louer tout ou partie d'un bien lui-même pris en location, le contrat de sous-location est analysé en substance à l'instar de l'approche retenue par les bailleurs qui distinguent les contrats de location simple et ceux de location-financement.

Les produits relatifs à de tels contrats sont présentés de manière identique à l'approche retenue par le bailleur : en produits des autres activités pour les contrats qualifiés de location simple et en produits d'intérêts pour les contrats qualifiés de location-financement.

Echéancier des passifs locatifs :

(En milliers d'Euros)	Au 31/12/2024				
	Montants des paiements futurs non actualisés				
	< 6 mois	De 6 mois à 1 an	De 1 an à 5 ans	> 5 ans	Total
Passifs locatifs	887	888	4 887	2 274	8 936

Engagements sur contrats de location non encore reconnus au bilan :

(En milliers d'Euros)	Au 31/12/2024			
	Montants des paiements futurs non actualisés			
	< 1 an	1 an < 5 ans	> 5 ans	Total
Contrats de location dont les biens sous-jacents ne sont pas encore mis à disposition	0	0	0	0

Les paiements minimaux futurs portant sur des contrats pour lesquels le groupe est engagé mais dont les biens sous-jacents ne sont pas encore mis à disposition, ne sont pas reconnus au bilan suivant IFRS 16 avant leur date de mise à disposition. Le tableau ci-dessous présente les paiements minimaux attendus sur ces contrats.

12.3. Transactions avec les parties liées. — Les parties liées au groupe sont les sociétés consolidées, y compris les sociétés mises en équivalence, les Sociétés locales d'épargne, BPCE, les centres informatiques et les principaux dirigeants du groupe.

12.3.1. Transactions avec les sociétés consolidées. — Les transactions réalisées au cours de l'exercice et les encours existants en fin de période entre les sociétés du groupe consolidées par intégration globale sont totalement éliminés en consolidation sauf exceptions (cf. 3.3.2).

Dans ces conditions, figurent dans les transactions avec les parties liées les opérations réciproques avec :

- l'organe central BPCE ;
- les coentreprises qui sont mises en équivalence ;
- les entités sur lesquelles le groupe exerce une influence notable et qui sont mises en équivalence (entreprises associées) ;
- les entités qui sont des régimes d'avantages postérieurs à l'emploi au bénéfice des salariés ou des parties liées du groupe (CGP) ;
- les autres parties liées correspondent aux entités contrôlées par les Caisses d'Epargne prises dans leur ensemble (tel que BPCE Achats et Services) et les centres informatiques (tels que IT-CE, BPCE-Services Financiers...).

(En milliers d'Euros)	31/12/2024				31/12/2023			
	Société mère	Entités exerçant un contrôle conjoint ou une influence notable	Coentreprise s et autres parties liées	Entreprises associées	Société mère	Entités exerçant un contrôle conjoint ou une influence notable	Coentreprise s et autres parties liées	Entreprises associées
Crédits	4 267 454	0	6 965	0	4 661 738	0	8 148	0
Autres actifs financiers	1 094 931	0	108 875	0	1 052 658	0	114 213	0
Autres actifs	10 287	0	8 054	0	26 673	0	1 028	0
Total des actifs avec les entités liées	5 372 672	0	123 894	0	5 741 069	0	123 389	0
Dettes	7 298 266	0	1 842	0	7 741 887	0	8 188	0
Autres passifs financiers	0	0	0	0	0	0	0	0
Autres passifs	1 623	0	3 030 206	0	9 732	0	1 776	0
Total des passifs envers les entités liées	7 299 889	0	3 032 048	0	7 751 619	0	9 964	0
Intérêts, produits et charges assimilés	-109 883	0	1 662	0	-80 061	0	1 015	0
Commissions	-10 014	0	-309	0	-12 859	0	-297	0
Résultat net sur opérations financières	42 958	0	5 319	0	46 276	0	13 653	0
Produits nets des autres activités	-8 449	0	0	0	-8 372	0	65	0
Total du PNB réalisé avec les entités liées	-85 388	0	6 672	0	-55 016	0	14 436	0
Engagements donnés	284 025	0	1 319	0	297 453	0	3 296	0
Engagements reçus	93 773	0	206 528	0	23 685	0	218 328	0
Engagements sur instruments financiers à terme	0	0	0	0	0	0	0	0
Total des engagements avec les entités liées	377 798	0	207 847	0	321 138	0	221 624	0

La liste des filiales consolidées par intégration globale est communiquée en note 14 - Périmètre de consolidation ».

12.3.2. Transactions avec les dirigeants. — Les principaux dirigeants sont les membres du directoire et les membres du conseil de surveillance Du groupe Caisse d'Epargne Grand Est Europe.

(En milliers d'Euros)	Exercice 2024	Exercice 2023
Avantages à court terme	2 898	2 994
Avantages postérieurs à l'emploi	1 346	902
Avantages à long terme	0	0
Indemnités de fin de contrat de travail	0	0
Paiements en actions	0	0
Total	4 244	3 896

Avantages à court terme. — Les avantages à court terme versés aux dirigeants du groupe s'élèvent à 2 898 milliers d'euros au titre de 2024 (contre 2 994 milliers d'euros au titre de 2023).

Ils comprennent les rémunérations, jetons de présence et avantages versés aux membres du directoire et aux membres du conseil de surveillance.

Avantages postérieurs à l'emploi, avantages à long terme et indemnités de fin de contrat de travail .

Les avantages postérieurs à l'emploi, avantages à long terme et indemnités de fin de contrat de travail des dirigeants de l'entité Caisse d'Epargne Grand Est Europe sont décrits dans la partie « Règles et principes de détermination des rémunérations et avantages » du chapitre 1 sur le gouvernement d'entreprise. Le montant provisionné au titre des indemnités de départ à la retraite s'élève à 1 346 milliers d'euros au 31 décembre 2024 (902 milliers d'euros au 31 décembre 2023).

Autres transactions avec les dirigeants mandataires sociaux :

(En milliers d'Euros)	Exercice 2024	Exercice 2023
Montant global des prêts accordés	1 947	1 984
Montant global des garanties accordées	0	0

12.3.3. Relations avec les entreprises sociales pour l'habitat. — Partenaire historique du mouvement HLM, le Groupe BPCE est un participant essentiel à toute la chaîne du logement social. Il intervient en tant qu'opérateur (première banque privée du logement social dont les constructions sont notamment financées par la collecte du Livret A) et est l'un des principaux distributeurs de prêts locatifs sociaux (PLS) et de prêts locatifs intermédiaires (PLI). Le groupe intervient également pour certaines entreprises sociales pour l'habitat en tant qu'unique actionnaire de référence.

Considérant la substance économique des relations du groupe dans ce secteur d'activité, dont les acteurs font l'objet d'une réglementation spécifique, certaines entreprises sociales pour l'habitat ont été qualifiées de parties liées.

Au 31/12/2024, le groupe Caisse d'Epargne Grand Est Europe n'a pas d'entreprise sociale qualifiée de partie liée.

12.4. Partenariats et entreprises associés.

Principes comptables : Voir Note 3

12.4.1. Participations dans les entreprises mises en équivalence.

12.4.1.1. Partenariats et autres entreprises associées. — Le groupe Caisse d'Epargne Grand Est Europe n'a pas de participations mises en équivalence au 31 décembre 2024.

12.4.1.2. Données financières des principaux partenariats et entreprises associées. — Il n'existe pas de quote-part de pertes non comptabilisée au cours de la période dans une coentreprise ou une entreprise associée suite à l'application de la méthode de la mise en équivalence.

Le groupe Caisse d'Epargne Grand Est Europe n'a pas d'intérêt dans des coentreprises ayant un impact significatif sur les comptes consolidés.

12.4.1.3. Nature et étendue des restrictions importantes. — Le groupe Caisse d'Epargne Grand Est Europe n'a pas été confronté à des restrictions importantes associées aux intérêts détenus dans les entreprises associées et coentreprises.

12.4.2. Quote-part du résultat net des entreprises mises en équivalence. — Le groupe Caisse d'Epargne Grand Est Europe n'a pas de quote-part du résultat d'entreprises mises en équivalence au 31 décembre 2024.

12.5. Intérêts dans les entités structurées non consolidées.

12.5.1. Nature des intérêts dans les entités structurées non consolidées. — Une entité structurée non consolidée est une entité structurée qui n'est pas contrôlée et donc pas comptabilisée selon la méthode de l'intégration globale. En conséquence, les intérêts détenus dans une coentreprise ou une entreprise associée qui ont le caractère d'entité structurée relèvent du périmètre de cette annexe.

Il en est de même des entités structurées contrôlées et non consolidées pour des raisons de seuils.

Sont concernées toutes les entités structurées dans lesquelles le groupe Caisse d'Epargne Grand Est Europe détient un intérêt et intervient avec l'un ou plusieurs des rôles suivants :

- originateur/structureur/arrangeur ;
- agent placeur ;
- gestionnaire ;
- ou, tout autre rôle ayant une incidence prépondérante dans la structuration ou la gestion de l'opération (exemple : octroi de financements, de garanties ou de dérivés structurants, investisseur fiscal, investisseur significatif, etc.).

Au cas particulier de la gestion d'actifs, les investissements dans des structures de capital-investissement / risque ou des fonds immobiliers sont présentés sauf caractère non significatif pour le groupe Caisse d'Epargne Grand Europe.

Un intérêt dans une entité correspond à toute forme de lien contractuel ou non contractuel exposant le groupe Caisse d'Epargne Grand Europe à un risque de variation des rendements associés à la performance de l'entité. Les intérêts dans une autre entité peuvent être attestés, entre autres, par la détention d'instruments de capitaux propres ou de titres de créances, ainsi que, par d'autres formes de liens, telles qu'un financement, un crédit de trésorerie, un rehaussement de crédit, l'octroi de garanties ou des dérivés structurés.

Le groupe Caisse d'Epargne Grand Europe restitue dans la note 14.3 l'ensemble des opérations enregistrées à son bilan au titre des risques associés aux intérêts détenus dans les entités structurées retenues dans le périmètre ci -avant.

Les entités structurées avec lesquelles le groupe est en relation peuvent être regroupées en quatre familles : les entités mises en œuvre dans l'activité de gestion d'actif, les véhicules de titrisation, les entités créées dans le cadre d'un financement structuré et les entités mises en place pour d'autres natures d'opérations.

Gestion d'actifs. — La gestion d'actifs financiers (aussi appelée gestion de portefeuille ou *Asset Management*) consiste à gérer des capitaux ou des fonds confiés par des investisseurs en investissant dans les actions, les obligations, les SICAV de trésorerie, les *hedge funds* etc.

L'activité de gestion d'actifs qui fait appel à des entités structurées est représentée par la gestion collective ou gestion de fonds. Elle regroupe plus spécifiquement les organismes de placement collectif au sens du code monétaire et financier (autres que les structures de titrisation) ainsi que les organismes équivalents de droit étranger. Il s'agit en particulier d'entités de type OPCVM, fonds immobiliers et fonds de capital investissement.

Titrisation. — Les opérations de titrisation sont généralement constituées sous la forme d'entités structurées dans lesquelles des actifs ou des dérivés représentatifs de risques de crédit sont cantonnés.

Ces entités ont pour vocation de diversifier les risques de crédit sous-jacents et de les scinder en différents niveaux de subordination (tranches) en vue, le plus souvent, de leur acquisition par des investisseurs qui recherchent un certain niveau de rémunération, fonction du niveau de risque accepté.

Les actifs de ces véhicules et les passifs qu'ils émettent sont notés par les agences de notation qui surveillent l'adéquation du niveau de risque supporté par chaque tranche de risque vendue avec la note attribuée.

Les formes de titrisation rencontrées et faisant intervenir des entités structurées sont les suivantes :

- Les opérations par lesquelles le groupe (ou une filiale) cède pour son propre compte à un véhicule dédié, sous une forme « cash » ou synthétique, le risque de crédit relatif à l'un de ses portefeuilles d'actifs ;
- les opérations de titrisation menées pour le compte de tiers. Ces opérations consistent à loger dans une structure dédiée (en général un fonds commun de créances (FCC) des actifs d'une entreprise tierce. Le FCC émet des parts qui peuvent dans certains cas être souscrites directement par des investisseurs, ou bien être souscrites par un conduit multi-cédants qui refinance l'achat de ses parts par l'émission de « notes » de faible maturité (billets de trésorerie ou « commercial paper »).

Financements (d'actifs) structurés. — Le financement structuré désigne l'ensemble des activités et produits mis en place pour apporter des financements aux acteurs économiques tout en réduisant le risque grâce à l'utilisation de structures complexes. Il s'agit de financements d'actifs mobiliers (afférents aux transports aériens, maritimes ou terrestres, télécommunication...), d'actifs immobiliers et d'acquisition de sociétés cibles (financements en LBO).

Le groupe peut être amené à créer une entité structurée dans laquelle est logée une opération de financement spécifique pour le compte d'un client. Il s'agit d'organisation contractuelle et structurelle. Les spécificités de ces financements se rattachent à la gestion des risques, avec le recours à des notions telles que le recours limité ou la renonciation à recours, la subordination conventionnelle et/ou structurelle et l'utilisation de véhicules juridiques dédiés appelés en particulier à porter un contrat unique de crédit-bail représentatif du financement accordé.

Autres activités. — Il s'agit d'un ensemble regroupant le reste des activités.

12.5.2. Nature des risques associés aux intérêts détenus dans les entités structurées non consolidées.

Les actifs et passifs comptabilisés dans les différents postes du bilan du groupe au titre des intérêts détenus dans les entités structurées non consolidées contribuent à la détermination des risques associés à ces entités.

Les valeurs recensées à ce titre à l'actif du bilan, complétées des engagements de financement et de garantie donnés sous déduction des engagements de garantie reçus et des provisions enregistrées au passif, sont retenues pour apprécier l'exposition maximale au risque de perte. Il est à noter que l'exposition maximale au risque de perte ne prend pas en compte les passifs financiers à la juste valeur par résultat. Cette exposition se limite, dans le cas particulier des instruments dérivés optionnels, aux ventes d'options.

Le poste « notionnel des dérivés » correspond au notionnel des ventes d'options vis-à-vis des entités structurées.

Les données sont présentées ci-dessous, agrégées sur la base de leur typologie d'activité.

— Au 31 décembre 2024 :

(En milliers d'Euros)	Titrisation	Gestion d'actifs	Financements structurés	Autres activités
Actifs financiers à la juste valeur par résultat	0	9 280	0	1 805
Instruments dérivés de transaction	0	0	0	0
Instruments financiers classés en trading (hors dérivés)	0	0	0	0
Actifs financiers à la juste valeur par résultat - Non basique	0	9 280	0	0
Instruments financiers classés en juste valeur sur option	0	0	0	0
Instruments de capitaux propres hors transaction	0	0	0	1 805
Actifs financiers à la juste valeur par capitaux propres	0	13 459	0	13 766
Actifs financiers au coût amorti	0	27 137	0	33 818
Placements financiers des activités d'assurance				
Actifs divers	0	0	0	2
Total actif	0	49 876	0	49 391
Passifs financiers à la juste valeur par résultat	0	0	0	0
Passifs relatifs aux contrats des activités d'assurance	0	0	0	0
Provisions	0	0	0	0
Total passif	0	0	0	0
Engagements de financement donnés	0	0	0	200
Engagements de garantie donnés	0	0	0	0
Garantie reçues	0	0	0	5 465
Notionnel des dérivés	0	0	0	0
Exposition maximale au risque de perte	0	0	0	5 665
Taille des entités structurées	0	1 086 938	0	148 455

— Au 31 décembre 2023 :

(En milliers d'Euros)	Titrisation	Gestion d'actifs	Financements structurés	Autres activités
Actifs financiers à la juste valeur par résultat	0	11 128	0	3 509
Instruments dérivés de transaction	0	0	0	0
Instruments financiers classés en trading (hors dérivés)	0	0	0	0
Actifs financiers à la juste valeur par résultat - Non basique	0	0	0	0
Instruments financiers classés en juste valeur sur option	0	0	0	0
Instruments de capitaux propres hors transaction	0	11 128	0	3 509
Actifs financiers à la juste valeur par capitaux propres	0	12 311	0	31 306
Actifs financiers au coût amorti	0	18 134	0	8 490
Placements financiers des activités d'assurance				
Actifs divers	0	0	0	1
Total actif	0	41 573	0	43 306
Passifs financiers à la juste valeur par résultat	0	0	0	0
Passifs relatifs aux contrats des activités d'assurance	0	0	0	0
Provisions	0	0	0	0
Total passif	0	0	0	0
Engagements de financement donnés	0	0	0	700
Engagements de garantie donnés	0	0	0	0
Garantie reçues	0	0	0	5 878
Notionnel des dérivés	0	0	0	0
Exposition maximale au risque de perte	0	0	0	6 578
Taille des entités structurées	0	1 116 388	0	135 968

Le critère de la taille retenu varie en fonction de l'activité des entités structurées :

- Titrisation, le montant total des émissions au passif des entités ;
- Gestion d'actifs, l'actif net des organismes de placement collectif (autre que titrisation) ;
- Financements structurés, le montant total des encours de financement restant dû par les entités à l'ensemble des banques ;
- Autres activités, le total bilan.

Au cours de la période le groupe n'a pas accordé sans obligation contractuelle ou aider à obtenir, de soutien financier aux entités structurées non consolidées dans lesquelles il détient des intérêts.

12.5.3. Revenus et valeur comptable des actifs transférés dans les entités structurées non consolidées sponsorisées.

Une entité structurée est sponsorisée par une entité du groupe lorsque les deux indicateurs suivants sont cumulativement satisfaits :

- elle est impliquée dans la création et la structuration de l'entité structurée ;
- elle contribue au succès de l'entité en lui transférant des actifs ou en gérant les activités pertinentes.

Lorsque le rôle de l'entité du groupe se limite simplement à un rôle de conseil, d'arrangeur, de dépositaire ou d'agent placeur, l'entité structurée est présumée ne pas être sponsorisée.

Le groupe Caisse d'Epargne Grand Est Europe n'est pas sponsor d'entités structurées.

12.6. Honoraires des commissaires aux comptes :

Montants en milliers d'Euros	KPMG				PWC				Total			
	Montant (1)		%		Montant (1)		%		Montant (1)		%	
	2024	2023	2024	2023	2024	2023	2024	2023	2024	2023	2024	2023
Certification des comptes	132	128	96	85	120	116	92	92	252	244	94	88
Services autres que la certification des comptes (2)	5	23	4	15	11	10	8	8	16	33	6	12
Total	137	151	100	100	131	126	100	100	268	277	100	100
Variation (%)	-9.11%				3.79%				-3.25%			
<i>(1) "Les montants portent sur les prestations figurant dans le compte de résultat de l'exercice y compris notamment, la TVA non récupérable" (et, le cas échéant, avant imputation sur les réserves en cas d'opérations de restructurations)</i>												
<i>(2) Services Autres que la certification des comptes correspondant aux contrôles des Commissaires aux Comptes sur :</i>												
<i>- le Fonds de Résolution Unique</i>												
<i>- La Déclaration de Performance Extra Financière.</i>												

Note 13. – Modalités d'élaboration des données comparatives.

Le groupe Caisse d'Epargne Grand Est Europe n'est pas concerné par l'élaboration de données comparatives.

Note 14. – Détail du périmètre de consolidation.

14.1. Opérations de titrisation.

Principes comptables.

La titrisation est un montage financier qui permet à une entité d'améliorer la liquidité de son bilan. Techniquement, des actifs sélectionnés en fonction de la qualité de leurs garanties sont regroupés dans une société ad hoc qui en fait l'acquisition en se finançant par l'émission de titres souscrits par des investisseurs.

Les entités spécifiques créées dans ce cadre sont consolidées lorsque le groupe en a le contrôle. Le contrôle est apprécié au regard des critères de la norme IFRS 10 et rappelés en 3.2.1.

Opération de titrisation du Groupe BPCE. — Au 31 décembre 2024, plusieurs nouvelles entités ad hoc (Fonds Communs de Titrisation ou « FCT ») ont été consolidées au sein du Groupe BPCE :

- le 29 mai 2024, une opération de titrisation s'est traduite par une cession de prêts personnels (0,89 milliard d'euros) à BPCE Consumer Loans FCT 2024 et, une souscription par des investisseurs externes des titres seniors émis par le FCT (0,75 milliard d'euros) ainsi que la souscription par les établissements de titres subordonnés assurant ainsi le surdimensionnement de l'opération et de parts résiduelles permettant de récupérer les flux d'intérêts sur les créances titrisées.
- le 12 juillet 2024, une opération de titrisation s'est traduite par une cession de prêts équipements (1,306 milliards d'euros) à BPCE Ophelia Master SME FCT et, une souscription par des investisseurs externes des titres seniors émis par le FCT (0,800 milliards d'euros) ainsi que la souscription par les établissements de titres subordonnés assurant ainsi le surdimensionnement de l'opération et de parts résiduelles permettant de récupérer les flux d'intérêts sur les créances titrisées.
- le 29 octobre 2024, une opération de titrisation s'est traduite par une cession de prêts immobiliers résidentiels (0,800 milliards d'euros) à BPCE Home Loans FCT 2024 et, une souscription par des investisseurs externes des titres seniors émis par le FCT (0,75 milliards d'euros) ainsi que la souscription par les établissements de titres subordonnés assurant

ainsi le surdimensionnement de l'opération et de parts résiduelles permettant de récupérer les flux d'intérêts sur les créances titrisées.

Ces opérations, malgré un placement sur le marché, ne sont pas déconsolidantes puisque les établissements ayant cédé les crédits ont souscrit aux titres subordonnés et aux parts résiduelles. Ils conservent ainsi le contrôle au sens d'IFRS 10. Elle succède aux précédentes opérations de titrisation : BPCE Master Home Loans, BPCE Consumer Loans 2016 et 2022 (titrisation de prêts personnels), BPCE Home Loans FCT 2017, 2020, 2021 et 2023 (titrisation prêts immobiliers) et Opération Mercure Master SME 2023 sur le prêt équipement.

14.2. OPCVM garantis. — Les OPCVM garantis sont des fonds dont l'objectif est d'atteindre, à l'expiration d'une période donnée, un montant déterminé par application mécanique d'une formule de calcul prédéfinie, reposant sur des indicateurs de marchés financiers, et de distribuer le cas échéant des revenus déterminés de façon identique. L'objectif de gestion de ces fonds est garanti par un établissement de crédit.

L'analyse de l'économie d'ensemble de ces structures au regard des critères définis par la norme IFRS 10 permet de démontrer que le groupe ne détient pas le pouvoir sur les activités pertinentes (la latitude de gestion étant limitée) et n'est pas exposé aux rendements variables (un dispositif robuste de suivi des risques ayant été mis en place) et ne consolide donc pas ces structures.

14.3. Autres intérêts dans les filiales et entités structurées consolidées.

Restrictions importantes. — Le groupe Caisse d'Epargne Grand Est Europe n'a pas été confronté à des restrictions importantes relatives à ses intérêts détenus dans ses filiales (structurées ou non).

Soutien aux entités structurées consolidées. — Le groupe Caisse d'Epargne Grand Est Europe n'a accordé aucun soutien financier à des entités structurées consolidées.

14.4. Périmètre de consolidation au 31 décembre 2024. — Les entités dont la contribution aux états financiers consolidés n'est pas significative n'ont pas vocation à entrer dans le périmètre de consolidation. Pour les entités répondant à la définition d'entités du secteur financier du règlement (UE) n°575/2013 du Parlement européen et du Conseil du 26 juin 2013 (dit « CRR »), les seuils de consolidation comptable sont alignés, à compter du 31 décembre 2017, sur ceux retenus pour le périmètre de consolidation prudentielle. L'article 19 du CRR fait référence à un seuil de 10 millions d'euros de total bilan et de hors bilan. Pour les entités du secteur non financier, le caractère significatif est apprécié au niveau des entités consolidées. Selon le principe de la significativité ascendante, toute entité incluse dans un périmètre de niveau inférieur est incluse dans les périmètres de consolidation de niveaux supérieurs, même si elle n'est pas significative pour ceux-ci.

Pour chacune des entités du périmètre est indiqué le pourcentage d'intérêt. Le pourcentage d'intérêt exprime la part de capital détenue par le groupe, directement et indirectement, dans les entreprises du périmètre. Le pourcentage d'intérêt permet de déterminer la part du groupe dans l'actif net de la société détenue.

Sociétés	Implantation (1)	Activités	Taux d'intérêt	Taux de contrôle (si différent)	Méthode (2)	Partenariat ou entreprises associées (d)
1) Caisse d'Epargne Grand Est Europe	France	Bancaire	100,00%		IG	
2) SLE Aube	France	Support Juridique de Gestion de Patrimoine	100,00%		IG	
3) SLE Moselle	France	Support Juridique de Gestion de Patrimoine	100,00%		IG	
4) SLE Haute Marne	France	Support Juridique de Gestion de Patrimoine	100,00%		IG	
5) SLE Marne Ardennes	France	Support Juridique de Gestion de Patrimoine	100,00%		IG	
6) SLE Meurthe et Moselle	France	Support Juridique de Gestion de Patrimoine	100,00%		IG	
7) SLE Meuse	France	Support Juridique de Gestion de Patrimoine	100,00%		IG	
8) SLE Vosges	France	Support Juridique de Gestion de Patrimoine	100,00%		IG	
9) SLE Nord Alsace	France	Support Juridique de Gestion de Patrimoine	100,00%		IG	
10) SLE Strasbourg	France	Support Juridique de Gestion de Patrimoine	100,00%		IG	
11) SLE Centre Alsace	France	Support Juridique de Gestion de Patrimoine	100,00%		IG	
12) SLE Pays Colmar Alsace	France	Support Juridique de Gestion de Patrimoine	100,00%		IG	
13) SLE Sud Alsace	France	Support Juridique de Gestion de Patrimoine	100,00%		IG	
14) SILO CEGEE du FCT BPCE Master Home Loans	France	Véhicule de titrisation	100,00%		IG	
15) SILO CEGEE du FCT BPCE Consumer Loans 2016-05	France	Véhicule de titrisation	100,00%		IG	
16) SILO CEGEE du FCT BPCE Home Loans 2017-05	France	Véhicule de titrisation	100,00%		IG	
17) SILO CEGEE du FCT BPCE Home Loans 2020	France	Véhicule de titrisation	100,00%		IG	
18) SILO CEGEE du FCT BPCE Home Loans 2021	France	Véhicule de titrisation	100,00%		IG	
19) SILO CEGEE du FCT BPCE Consumer Loans 2022	France	Véhicule de titrisation	100,00%		IG	
20) SILO CEGEE du FCT BPCE Master Home Loans 2023	France	Véhicule de titrisation	100,00%		IG	
21) SILO CEGEE du FCT Mercure Master SME 2023	France	Véhicule de titrisation	100,00%		IG	
22) SILO CEGEE FCT Demeter Uno 2024	France	Véhicule de titrisation	100,00%		IG	
23) SILO CEGEE FCT Ophelia Master SME 2024	France	Véhicule de titrisation	100,00%		IG	
24) SILO CEGEE du FCT BPCE Consumer Loans 2024	France	Véhicule de titrisation	100,00%		IG	
25) Silo CEGEE FCT Demeter 4 Tetra	France	Véhicule de titrisation	100,00%		IG	
26) SILO CEGEE FCT BPCE Home Loans 2024	France	Véhicule de titrisation	100,00%		IG	
27) Foncea	France	Immobilier	100,00%		IG	
(1) Pays d'implantation (2) Méthode d'intégration globale (I.G.), activité conjointe (A.C.) et méthode de valorisation par mise en équivalence (M.E.E.).						

14.5. Entreprises non consolidées au 31 décembre 2024. — Le règlement de l'Autorité des Normes Comptables n° 2016-09 du 2 décembre 2016 impose aux sociétés qui établissent leurs comptes consolidés selon les normes internationales telles qu'adoptées par l'Union européenne la publication d'informations complémentaires relatives aux entreprises non incluses dans leur périmètre de consolidation ainsi qu'aux titres de participation présentant un caractère significatif.

Les entreprises non consolidées sont constituées :

- d'une part, des participations significatives qui n'entrent pas dans le périmètre de consolidation et,
- d'autre part, des entreprises exclues de la consolidation en raison de leur intérêt non significatif.

Les principales participations significatives qui n'entrent pas dans le périmètre de consolidation sont les suivantes, avec pour chacune, l'indication de la part de capital détenue par le groupe, directement et indirectement :

Sociétés	Implantation (1)	Part de capital détenue	Motif de non-consolidation (2)
Immobilière Rimbaud	France	100,00%	Seuils non atteints
Immépar	France	100,00%	Seuils non atteints
SCI Hôtel de Police	France	50,00%	Point spécifique
SCI CEFCL	France	100,00%	Seuils non atteints
SCI Foncière Est Ouest	France	50,00%	Seuils non atteints
CEGEE Capital	France	36,75%	Seuils non atteints
IRPAC Développement	France	31,20%	Seuils non atteints
SAS Patrimoniale des Ardennes	France	21,16%	Seuils non atteints
SAS Patrimoniale SEBL Bassin Lorrain	France	25,00%	Seuils non atteints
SAS Fabert	France	20,63%	Seuils non atteints
SEM Sté Tervilloise d'aménagement Foncier	France	30,00%	Seuils non atteints
CEGEE participations (1)	France	100,00%	Seuils non atteints
<p>(1) Pays d'implantation</p> <p>(2) Absence de contrôle, de contrôle conjoint ou d'influence notable (hors périmètre : H.P.), régime d'avantage postérieur à l'emploi ou régime d'avantage à long terme du personnel exclu du scope d'IFRS 10 (Pers.), participation acquise en vue d'une cession ultérieure à brève échéance classée en actif détenu en vue de la vente (IFRS 5), etc.</p>			

VII – Rapport des commissaires aux comptes sur les comptes consolidés. (Exercice clos le 31 décembre 2024.)

À l'assemblée générale de la société Caisse d'Epargne et de Prévoyance Grand-Est Europe,

Opinion. — En exécution de la mission qui nous a été confiée par l'assemblée générale, nous avons effectué l'audit des comptes consolidés de la société Caisse d'Epargne et de Prévoyance Grand-Est Europe relatifs à l'exercice clos le 31 décembre 2024, tels qu'ils sont joints au présent rapport.

Nous certifions que les comptes consolidés sont, au regard du référentiel IFRS tel qu'adopté dans l'Union européenne, réguliers et sincères et donnent une image fidèle du résultat des opérations de l'exercice écoulé ainsi que de la situation financière et du patrimoine, à la fin de l'exercice, de l'ensemble constitué par les personnes et entités comprises dans la consolidation. L'opinion formulée ci-dessus est cohérente avec le contenu de notre rapport au comité d'audit.

Fondement de l'opinion :

— **Référentiel d'audit :** Nous avons effectué notre audit selon les normes d'exercice professionnel applicables en France. Nous estimons que les éléments que nous avons collectés sont suffisants et appropriés pour fonder notre opinion.

Les responsabilités qui nous incombent en vertu de ces normes sont indiquées dans la partie "Responsabilités des commissaires aux comptes relatives à l'audit des comptes consolidés" du présent rapport.

— **Indépendance :** Nous avons réalisé notre mission d'audit dans le respect des règles d'indépendance prévues par le code de commerce et par le code de déontologie de la profession de commissaire aux comptes, sur la période du 1^{er} janvier 2024 à la date d'émission de notre rapport, et notamment nous n'avons pas fourni de services interdits par l'article 5, paragraphe 1, du règlement (UE) n° 537/2014.

Justification des appréciations – Points clefs de l'audit. — En application des dispositions des articles L.821-53 et R.821-180 du code de commerce relatives à la justification de nos appréciations, nous portons à votre connaissance les appréciations suivantes qui, selon notre jugement professionnel, ont été les plus importantes pour l'audit des comptes consolidés de l'exercice, ainsi que les réponses que nous avons apportées face à ces risques.

Les appréciations ainsi portées s'inscrivent dans le contexte de l'audit des comptes consolidés pris dans leur ensemble et de la formation de notre opinion exprimée ci-avant. Nous n'exprimons pas d'opinion sur des éléments de ces comptes consolidés pris isolément.

— Dépréciation des prêts et créances (statuts 1, 2 et 3) :

Risque identifié et principaux jugements	Notre approche d'audit
<p>Le groupe Caisse d'Epargne et de Prévoyance Grand-Est Europe est exposé aux risques de crédit. Ces risques résultant de l'incapacité de ses clients ou de ses contreparties à faire face à leurs engagements financiers, portent notamment sur ses activités de prêts à la clientèle.</p> <p>Conformément au volet « dépréciation » de la norme IFRS 9, le groupe Caisse d'Epargne et de Prévoyance Grand-Est Europe constitue des dépréciations et provisions destinées à couvrir les risques de pertes attendues (encours en statuts 1 et 2) ou avérées (encours en statut 3).</p> <p>Les règles de dépréciation pour risques au titre des pertes attendues imposent la constitution d'un premier statut de dépréciation matérialisant une perte attendue à 1 an dès l'origination d'un nouvel actif financier classé au coût amorti ou à la juste valeur par capitaux propres et sur les engagements hors bilan ; et d'un second statut matérialisant une perte attendue à maturité, en cas de dégradation significative du risque de crédit.</p> <p>La détermination de ces pertes de crédit attendues requiert l'exercice de jugement notamment pour déterminer : les critères de dégradation significative du risque de crédit ; les mesures de pertes attendues sur la base des probabilités de défaut (PD) et des pertes en cas de défaut (LGD) ; les modalités de prise en compte des projections macro-économiques à la fois dans les critères de dégradation et dans la mesure de pertes attendues.</p> <p>Ces éléments de paramétrage sont intégrés à différents modèles développés par le groupe BPCE pour chaque typologie de portefeuille de crédits afin de déterminer le montant des pertes de crédits attendues que le groupe Caisse d'Epargne et de Prévoyance Grand-Est Europe comptabilise dans ses comptes consolidés.</p> <p>Ces dépréciations pour pertes attendues sont complétées le cas échéant par des dotations sur base sectorielle au regard de spécificités locales identifiées par le groupe Caisse d'Epargne et de Prévoyance Grand-Est Europe.</p> <p>Les encours de crédits supportant un risque de contrepartie avéré (statut 3) font l'objet de dépréciations déterminées essentiellement sur base individuelle. Ces dépréciations sont évaluées par la direction du groupe Caisse d'Epargne et de Prévoyance Grand-Est Europe en fonction des flux futurs recouvrables estimés tenant compte des garanties disponibles sur chacun des crédits concernés.</p> <p>Nous avons considéré que l'identification et l'évaluation du risque de crédit constituait un point clé de l'audit étant donné que les dépréciations et provisions induites constituent une estimation significative pour l'établissement des comptes, et font appel au jugement de la direction tant dans le rattachement des encours de crédits aux différents statuts et dans la détermination des paramètres et modalités de calculs des dépréciations et provisions pour les encours en statuts 1 et 2, que dans l'appréciation du niveau de provisionnement individuel des encours de crédits en statut 3.</p> <p><i>Le stock de dépréciations pour pertes de crédit sur les encours de crédits et assimilés à la clientèle et aux établissements de crédit s'élève à 323 018 K€ dont 18 480 milliers d'euros au titre du statut 1, 111 960 K€ au titre du statut 2 et 192 578 milliers d'euros au titre du statut 3.</i></p> <p><i>Le coût du risque sur l'exercice 2024 s'élève à 47 241 K€ (contre 37 009 milliers d'euros sur l'exercice 2023). Pour plus de détails sur les principes comptables et les expositions, se référer aux notes 2.5.1, 5.5.3 et 7.1 de l'annexe.</i></p>	<p>Dépréciation des encours de crédits en statuts 1 et 2.</p> <p>Nos travaux ont principalement consisté :</p> <ul style="list-style-type: none"> — à nous assurer de l'existence d'un dispositif de contrôle interne permettant une actualisation à une fréquence appropriée des notations des différentes contreparties ; — en une revue critique des travaux des auditeurs de la consolidation du groupe BPCE qui, en lien avec leurs experts et spécialistes : <ul style="list-style-type: none"> ○ se sont assurés de l'existence d'une gouvernance revoyant à une fréquence appropriée le caractère adéquat des modèles de dépréciations, les paramètres utilisés pour le calcul des dépréciations et analysant les évolutions des dépréciations au regard des règles IFRS 9 ; ○ ont apprécié le caractère approprié des paramètres et des hypothèses macroéconomiques utilisés pour les calculs des dépréciations ; ○ ont effectué des contre-calculs sur les principales typologies d'encours de crédits ; ○ ont réalisé des contrôles sur le dispositif informatique dans son ensemble mis en place par le groupe BPCE avec notamment une revue des contrôles généraux informatiques, des interfaces et des contrôles automatisés au titre des données spécifiques visant à traiter l'information relative à IFRS 9 ; ○ ont réalisé des contrôles portant sur l'outil mis à disposition par le groupe BPCE afin d'évaluer les incidences en pertes de crédits attendues de l'application de dégradations sectorielles. <p>Par ailleurs, nous nous sommes assurés de la correcte documentation et justification des provisions sectorielles comptabilisées dans le groupe Caisse d'Epargne et de Prévoyance Grand-Est Europe. A ce titre, nous avons (i) procédé à l'appréciation des critères d'identification par le groupe Caisse d'Epargne et de Prévoyance Grand-Est Europe des secteurs d'activité considérés au regard de son environnement comme étant davantage sensibles aux incidences du contexte économique actuel, (ii) effectué une revue critique des provisions ainsi estimées.</p> <p>Dépréciation des encours de crédit en statut 3</p> <p>Dans le cadre de nos procédures d'audit, nous avons d'une manière générale, examiné le dispositif de contrôle relatif au recensement des expositions classées en statut 3, au suivi des risques de crédit et de contrepartie, à l'appréciation des risques de non-recouvrement et à la détermination des dépréciations et provisions afférentes sur base individuelle.</p> <p>Nos travaux ont consisté à apprécier la qualité du dispositif de suivi des contreparties sensibles, douteuses et contentieuses ; du processus de revue de crédit ; du dispositif de valorisation des garanties.</p> <p>Par ailleurs, sur la base d'un échantillon de dossiers sélectionnés sur des critères de matérialité et de risques, nous avons réalisé des analyses contradictoires des montants de dépréciations et provisions. Nous avons également apprécié l'information détaillée en annexe requise par la norme IFRS 9 au titre du volet « dépréciation » au 31 décembre 2024.</p>

— Valorisation des titres BPCE :

Risque identifié et principaux jugements	Notre approche d'audit
<p>Le Groupe BPCE est un groupe coopératif dont les sociétaires sont propriétaires des deux réseaux de banque de proximité : les 14 Banques Populaires et les 15 Caisses d'Epargne. Chacun des deux réseaux est détenteur à parité de BPCE, l'organe central du groupe.</p> <p>La valeur des titres de l'organe central, classés en titres à la juste valeur par OCI non recyclables, a été déterminée en calculant un actif net réévalué qui intègre la réévaluation des principales filiales de BPCE.</p> <p>Leur valorisation est principalement fondée sur les prévisions pluriannuelles actualisées des flux de dividendes attendus (DDM) déterminées à partir des plans d'affaires des principales filiales. Ces valorisations reposent sur des paramètres techniques tels que le taux d'actualisation, le taux de croissance à long terme et le taux de rémunération des fonds propres.</p> <p>L'actif net réévalué de BPCE intègre également les actifs incorporels détenus par BPCE, qui font l'objet d'un exercice de valorisation périodique par un expert indépendant, ainsi que les charges de structure prévisionnelles de l'organe central.</p> <p>Cette juste valeur est classée au niveau 3 de la hiérarchie.</p> <p>Nous avons considéré que la valeur des titres BPCE S.A. constitue un point clé de l'audit en raison :</p> <ul style="list-style-type: none"> – de la classification de cet instrument financier en niveau 3 de juste valeur, – de la significativité de cette estimation comptable dans les comptes consolidés du groupe Caisse d'Epargne et de Prévoyance Grand-Est Europe. <p><i>La juste valeur des titres BPCE s'élève à 871 196 milliers d'euros au 31 décembre 2024, soit une variation d'OCI par rapport à la valeur d'acquisition liée à ce titre de -322 858 milliers d'euros.</i></p> <p><i>Pour plus de détails sur les principes comptables, se référer aux notes 5.4 et 10 de l'annexe.</i></p>	<p>Les travaux de valorisation des titres BPCE sont réalisés par les équipes d'évaluation de l'organe central. De ce fait, les procédures d'audit nécessaires à la validation de ces travaux sont menées à notre demande par le collège des auditeurs de l'organe central, dont nous revoyons les conclusions pour les besoins de notre audit.</p> <p>Ainsi, à réception des conclusions, nous nous assurons de la démarche d'audit qu'ils ont mise en œuvre et faisons une revue critique de ces conclusions. Dans le cadre des travaux réalisés, les auditeurs de l'organe central font appel à l'expertise des équipes d'experts en évaluation de chaque cabinet.</p> <p>Les travaux menés ont consisté principalement en</p> <ul style="list-style-type: none"> – une prise de connaissance des modalités de valorisation selon l'approche en actif net réévalué tel que présentée ci-contre ; – la comparaison du résultat de cette approche avec celle issue d'une analyse de comparables boursiers sur la base des données concernant les banques françaises cotées.

Vérifications spécifiques. — Nous avons également procédé, conformément aux normes d'exercice professionnel applicables en France, aux vérifications spécifiques prévues par les textes légaux et réglementaires des informations relatives au groupe, données dans le rapport de gestion du Directoire.

Nous n'avons pas d'observation à formuler sur leur sincérité et leur concordance avec les comptes consolidés.

Autres vérifications ou informations prévues par les textes légaux et réglementaires.

Désignation des commissaires aux comptes.

Le cabinet PricewaterhouseCoopers Audit a été nommé commissaire aux comptes de la Caisse d'Epargne et de Prévoyance Grand-Est Europe par l'Assemblée Générale du 26 avril 2021. Le cabinet KPMG Audit FS I a été nommé commissaire aux comptes de la Caisse d'Epargne et de Prévoyance Grand-Est Europe par l'Assemblée Générale du 26 avril 2003.

Au 31 décembre 2024, le cabinet PricewaterhouseCoopers Audit était dans la 4^{ème} année de sa mission sans interruption et le cabinet KPMG Audit FS I dans la 22^{ème} année de sa mission sans interruption.

Responsabilités de la direction et des personnes constituant le gouvernement d'entreprise relatives aux comptes consolidés.

Il appartient à la direction d'établir des comptes consolidés présentant une image fidèle conformément au référentiel IFRS tel qu'adopté dans l'Union européenne ainsi que de mettre en place le contrôle interne qu'elle estime nécessaire à l'établissement de comptes consolidés ne comportant pas d'anomalies significatives, que celles-ci proviennent de fraudes ou résultent d'erreurs.

Lors de l'établissement des comptes consolidés, il incombe à la direction d'évaluer la capacité de la société à poursuivre son exploitation, de présenter dans ces comptes, le cas échéant, les informations nécessaires relatives à la continuité d'exploitation et d'appliquer la convention comptable de continuité d'exploitation, sauf s'il est prévu de liquider la société ou de cesser son activité.

Il incombe au comité d'audit de suivre le processus d'élaboration de l'information financière et de suivre l'efficacité des systèmes de contrôle interne et de gestion des risques, ainsi que le cas échéant de l'audit interne, en ce qui concerne les procédures relatives à l'élaboration et au traitement de l'information comptable et financière.

Les comptes consolidés ont été arrêtés par le Directoire.

Responsabilités des commissaires aux comptes relatives à l'audit des comptes consolidés.

Il nous appartient d'établir un rapport sur les comptes consolidés. Notre objectif est d'obtenir l'assurance raisonnable que les comptes consolidés pris dans leur ensemble ne comportent pas d'anomalies significatives. L'assurance raisonnable correspond à un niveau élevé d'assurance, sans toutefois garantir qu'un audit réalisé conformément aux normes d'exercice professionnel permet de systématiquement détecter toute anomalie significative. Les anomalies peuvent provenir de fraudes ou résulter d'erreurs et sont considérées comme significatives lorsque l'on peut raisonnablement s'attendre à ce qu'elles puissent, prises individuellement ou en cumulé, influencer les décisions économiques que les utilisateurs des comptes prennent en se fondant sur ceux-ci.

Comme précisé par l'article L.821-55 du code de commerce, notre mission de certification des comptes ne consiste pas à garantir la viabilité ou la qualité de la gestion de votre société.

Dans le cadre d'un audit réalisé conformément aux normes d'exercice professionnel applicables en France, le commissaire aux comptes exerce son jugement professionnel tout au long de cet audit. En outre :

- il identifie et évalue les risques que les comptes consolidés comportent des anomalies significatives, que celles-ci proviennent de fraudes ou résultent d'erreurs, définit et met en œuvre des procédures d'audit face à ces risques, et recueille des éléments qu'il estime suffisants et appropriés pour fonder son opinion. Le risque de non-détection d'une anomalie significative provenant d'une fraude est plus élevé que celui d'une anomalie significative résultant d'une erreur, car la fraude peut impliquer la collusion, la falsification, les omissions volontaires, les fausses déclarations ou le contournement du contrôle interne ;
- il prend connaissance du contrôle interne pertinent pour l'audit afin de définir des procédures d'audit appropriées en la circonstance, et non dans le but d'exprimer une opinion sur l'efficacité du contrôle interne ;
- il apprécie le caractère approprié des méthodes comptables retenues et le caractère raisonnable des estimations comptables faites par la direction, ainsi que les informations les concernant fournies dans les comptes consolidés ;
- il apprécie le caractère approprié de l'application par la direction de la convention comptable de continuité d'exploitation et, selon les éléments collectés, l'existence ou non d'une incertitude significative liée à des événements ou à des circonstances susceptibles de mettre en cause la capacité de la société à poursuivre son exploitation. Cette appréciation s'appuie sur les éléments collectés jusqu'à la date de son rapport, étant toutefois rappelé que des circonstances ou événements ultérieurs pourraient mettre en cause la continuité d'exploitation. S'il conclut à l'existence d'une incertitude significative, il attire l'attention des lecteurs de son rapport sur les informations fournies dans les comptes consolidés au sujet de cette incertitude ou, si ces informations ne sont pas fournies ou ne sont pas pertinentes, il formule une certification avec réserve ou un refus de certifier ;
- il apprécie la présentation d'ensemble des comptes consolidés et évalue si les comptes consolidés reflètent les opérations et événements sous-jacents de manière à en donner une image fidèle ;
- concernant l'information financière des personnes ou entités comprises dans le périmètre de consolidation, il collecte des éléments qu'il estime suffisants et appropriés pour exprimer une opinion sur les comptes consolidés. Il est responsable de la direction, de la supervision et de la réalisation de l'audit des comptes consolidés ainsi que de l'opinion exprimée sur ces comptes.

— **Rapport au comité d'audit :** Nous remettons au comité d'audit un rapport qui présente notamment l'étendue des travaux d'audit et le programme de travail mis en œuvre, ainsi que les conclusions découlant de nos travaux. Nous portons également à sa connaissance, le cas échéant, les faiblesses significatives du contrôle interne que nous avons identifiées pour ce qui concerne les procédures relatives à l'élaboration et au traitement de l'information comptable et financière.

Parmi les éléments communiqués dans le rapport au comité d'audit, figurent les risques d'anomalies significatives que nous jugeons avoir été les plus importants pour l'audit des comptes consolidés de l'exercice et qui constituent de ce fait les points clés de l'audit, qu'il nous appartient de décrire dans le présent rapport.

Nous fournissons également au comité d'audit la déclaration prévue par l'article 6 du règlement (UE) n° 537-2014 confirmant notre indépendance, au sens des règles applicables en France telles qu'elles sont fixées notamment par les articles L.821-27 à L.821-34 du code de commerce et dans le code de déontologie de la profession de commissaire aux comptes. Le cas échéant, nous nous entretenons avec le comité d'audit des risques pesant sur notre indépendance et des mesures de sauvegarde appliquées.

Paris La Défense et Neuilly-sur-Seine, le 10 avril 2025

Les commissaires aux comptes :

KPMG AUDIT FSI :

Sophie MEDDOURI ;
Associée,

PricewaterhouseCoopers Audit :

Aurore PRANDI ;
Associée.

VIII. — Rapports de gestion.

Le rapport de gestion de l'exercice clos au 31 décembre 2024 est déposé au Greffe du Tribunal de Commerce de Strasbourg.