

# BALO

## BULLETIN DES ANNONCES LEGALES OBLIGATOIRES



**PREMIER  
MINISTRE**

*Liberté  
Égalité  
Fraternité*

Direction de l'information  
légale et administrative

DIRECTION DE L'INFORMATION LÉGALE ET ADMINISTRATIVE

26, rue Desaix, 75727 PARIS CEDEX 15

[www.dila.premier-ministre.gouv.fr](http://www.dila.premier-ministre.gouv.fr)

[www.journal-officiel.gouv.fr](http://www.journal-officiel.gouv.fr)

### Publications périodiques

### Comptes annuels

**BANQUE POPULAIRE GRAND OUEST**

Société anonyme coopérative de banque populaire régie par les articles 512-2 et suivants du Code monétaire et financier et l'ensemble des textes relatifs aux banques populaires et aux établissements de crédit.

Siège social : 15, boulevard de la Boutière, CS 26858, 35768 Saint-Grégoire  
857 500 227 R.C.S. Rennes.

*Documents comptables annuels approuvés par l'assemblée générale du 27 mai 2025.*

**A. — Comptes individuels annuels au 31 décembre 2024.****I. — Compte de résultat.**

(En milliers d'Euros)	Notes	Exercice 2024	Exercice 2023
Intérêts et produits assimilés	3.1	1 133 790	918 232
Intérêts et charges assimilés	3.1	-979 374	-782 631
Produits sur opérations de crédit bail et de locations simples	3.2	134 096	190 252
Charges sur opérations de crédit bail et de locations simples	3.2	-91 649	-148 793
Revenus des titres à revenu variable	3.3	57 874	58 761
Commissions (produits)	3.4	529 770	453 448
Commissions (charges)	3.4	-239 605	-173 820
Gains ou pertes sur opérations des portefeuilles de négociation	3.5	1 392	1 218
Gains ou pertes sur opérations des portefeuilles de placement et assimilés	3.6	-4 416	3 914
Autres produits d'exploitation bancaire	3.7	13 098	15 225
Autres charges d'exploitation bancaire	3.7	-15 764	-18 083
<b>Produit net bancaire</b>		<b>539 212</b>	<b>517 723</b>
Charges générales d'exploitation	3.8	-371 141	-368 517
Dotations aux amortissements et aux dépréciations sur immobilisations incorporelles et corporelles		-11 753	-12 296
<b>Résultat brut d'exploitation</b>		<b>156 318</b>	<b>136 910</b>
Coût du risque	3.9	-64 542	-33 046
<b>Résultat d'exploitation</b>		<b>91 777</b>	<b>103 864</b>
Gains ou pertes sur actifs immobilisés	3.10	496	14 730
<b>Résultat courant avant impôt</b>		<b>92 273</b>	<b>118 594</b>
Résultat exceptionnel	3.11	6	152
Impôt sur les bénéfices	3.12	-11 369	-14 714
Dotations / reprises de FRBG et provisions réglementées		0	0
<b>Résultat net</b>		<b>80 909</b>	<b>104 032</b>

**II. — Bilan et hors bilan.**  
 (En milliers d'Euros)

Actif	Notes	31/12/2024	31/12/2023
Caisses, banques centrales		69 688	66 924
Effets publics et valeurs assimilées	4.3	682 166	512 323
Créances sur les établissements de crédit	4.1	4 642 128	5 200 496
Opérations avec la clientèle	4.2	23 153 511	24 160 328
Obligations et autres titres à revenu fixe	4.3	5 888 705	4 900 667
Actions et autres titres à revenu variable	4.3	37 723	37 386
Participations et autres titres détenus à long terme	4.4	333 990	333 313
Parts dans les entreprises liées	4.4	1 003 089	964 409
Opérations de crédit-bail et de locations simples	4.5	68 405	167 123
Immobilisations incorporelles	4.6	774	363
Immobilisations corporelles	4.6	98 789	99 766
Autres actifs	4.8	259 720	171 187
Comptes de régularisation	4.9	233 863	278 446
<b>Total de l'actif</b>		<b>36 472 554</b>	<b>36 892 731</b>

Hors bilan	Notes	31/12/2024	31/12/2023
<b>Engagements donnés</b>			
Engagements de financement	5.1	3 386 589	3 561 034
Engagements de garantie	5.1	1 227 635	1 085 014
Engagements sur titres		194	464

Passif	Notes	31/12/2024	31/12/2023
Banques centrales			
Dettes envers les établissements de crédit	4.1	9 756 185	9 377 435
Opérations avec la clientèle	4.2	22 132 791	23 070 734
Dettes représentées par un titre	4.7	512 400	444 364
Autres passifs	4.8	301 630	254 241
Comptes de régularisation	4.9	448 643	482 441
Provisions	4.10	250 984	247 217
Dettes subordonnées	4.11	228	228
Fonds pour risques bancaires généraux (FRBG)	4.12	203 051	203 051
<b>Capitaux propres hors FRBG</b>	<b>4.13</b>	<b>2 866 642</b>	<b>2 813 019</b>
Capital souscrit		1 551 196	1 540 652
Primes d'émission		357 772	357 772
Réserves		825 623	759 423
Ecart de réévaluation			
Provisions réglementées et subventions d'investissement			
Report à nouveau		51 141	51 141
Résultat de l'exercice (+/-)		80 909	104 032
<b>Total du passif</b>		<b>36 472 554</b>	<b>36 892 731</b>

Hors bilan	Notes	31/12/2024	31/12/2023
<b>Engagements reçus</b>			
Engagements de financement	5.1	35 847	20 050
Engagements de garantie	5.1	826 267	1 157 544
Engagements sur titres		194	464

### III. — Notes annexes aux comptes individuels annuels.

#### Note 1. – Cadre général.

**1.1. Le Groupe BPCE.** — Le Groupe BPCE<sup>1</sup> dont fait partie l'entité Banque Populaire Grand Ouest comprend le réseau Banque Populaire, le réseau Caisse d'Epargne, l'organe central BPCE et ses filiales.

**Les deux réseaux Banque Populaire et Caisse d'Epargne.** — Le Groupe BPCE est un groupe coopératif dont les sociétaires sont propriétaires des deux réseaux de banque de proximité : les 14 Banques Populaires et les 15 Caisses d'Epargne. Chacun des deux réseaux est détenteur à parité de BPCE, l'organe central du groupe.

Le réseau Banque Populaire comprend les Banques Populaires et les sociétés de caution mutuelle leur accordant statutairement l'exclusivité de leur cautionnement.

Le réseau Caisse d'Epargne comprend les Caisses d'Epargne et les sociétés locales d'épargne (SLE).

Les Banques Populaires sont détenues à hauteur de 100 % par leurs sociétaires.

Le capital des Caisses d'Epargne est détenu à hauteur de 100 % par les sociétés locales d'épargne. Au niveau local, les SLE sont des entités à statut coopératif dont le capital variable est détenu par les sociétaires. Elles ont pour objet d'animer le sociétariat

<sup>1</sup> L'établissement est intégré aux comptes consolidés du Groupe BPCE, ces comptes sont disponibles au siège social de l'organe central BPCE 7, promenade Germaine Sablon – 75013 Paris ainsi que sur le site internet institutionnel de BPCE. L'organe central est enregistré au Registre du commerce et des sociétés de Paris sous le numéro 493455042.

dans le cadre des orientations générales de la Caisse d'Epargne à laquelle elles sont affiliées et elles ne peuvent pas effectuer d'opérations de banque.

**BPCE.** — Organe central au sens de la Loi bancaire et établissement de crédit agréé comme banque, BPCE a été créé par la Loi n° 2009-715 du 18 juin 2009. BPCE est constitué sous forme de société anonyme à directoire et conseil de surveillance dont le capital est détenu à parité par les 14 Banques Populaires et les 15 Caisses d'Epargne.

Les missions de BPCE s'inscrivent dans la continuité des principes coopératifs des Banques Populaires et des Caisses d'Epargne.

BPCE est notamment chargé d'assurer la représentation des affiliés auprès des autorités de tutelle, de définir la gamme des produits et des services commercialisés, d'organiser la garantie des déposants, d'agréer les dirigeants et de veiller au bon fonctionnement des établissements du groupe.

En qualité de holding, BPCE exerce les activités de tête de groupe et détient les filiales communes aux deux réseaux dans le domaine de la banque de proximité et assurance, de la banque de financement et des services financiers et leurs structures de production. Il détermine aussi la stratégie et la politique de développement du groupe.

Le réseau et les principales filiales de BPCE, sont organisées autour de deux grands pôles métiers :

- la Banque de proximité et Assurance, comprenant le réseau Banque Populaire, le réseau Caisse d'Epargne, le pôle Solutions & Expertises Financières (comprenant l'affacturage, le crédit à la consommation, le crédit-bail, les cautions & garanties financières et l'activité « Titres Retail »), les pôles Digital et Paiements (intégrant les filiales Paiements et le groupe Oney) et Assurances et les Autres Réseaux ;
- Global Financial Services regroupant la Gestion d'actifs et de fortune (Natixis Investment Managers et Natixis Wealth Management) et la Banque de Grande Clientèle (Natixis Corporate & Investment Banking)

Parallèlement, dans le domaine des activités financières, BPCE a notamment pour missions d'assurer la centralisation des excédents de ressources et de réaliser toutes les opérations financières utiles au développement et au refinancement du groupe, charge à lui de sélectionner l'opérateur de ces missions le plus efficace dans l'intérêt du groupe. Il offre par ailleurs des services à caractère bancaire aux entités du groupe.

**1.2. Mécanisme de garantie.** — Le système de garantie et de solidarité a pour objet, conformément aux articles L. 511-31, L. 512-107-5 et L. 512-107-6 du Code monétaire et financier, de garantir la liquidité et la solvabilité du groupe et des établissements affiliés à BPCE, ainsi que d'organiser la solidarité financière qu'ils lient.

BPCE est chargé de prendre toutes mesures nécessaires pour organiser la garantie de la solvabilité du groupe ainsi que de chacun des réseaux et d'organiser la solidarité financière au sein du Groupe. Cette solidarité financière repose sur des dispositions législatives instituant un principe légal de solidarité obligeant l'organe central à restaurer la liquidité ou la solvabilité d'affiliés en difficulté et/ou de l'ensemble des affiliés du Groupe. En vertu du caractère illimité du principe de solidarité, BPCE est fondé à tout moment à demander à l'un quelconque ou plusieurs ou tous les affiliés de participer aux efforts financiers qui seraient nécessaires pour rétablir la situation, et pourra si besoin mobiliser jusqu'à l'ensemble des disponibilités et des fonds propres des affiliés en cas de difficulté de l'un ou plusieurs d'entre eux.

Ainsi en cas de difficultés, BPCE devra faire tout le nécessaire pour restaurer la situation financière et pourra notamment recourir de façon illimitée aux ressources de l'un quelconque, de plusieurs ou de tous les affiliés, ou encore mettre en œuvre les mécanismes appropriés de solidarité interne du groupe et en faisant appel au fonds de garantie commun aux deux réseaux dont il détermine les règles de fonctionnement, les modalités de déclenchement en complément des fonds des deux réseaux ainsi que les contributions des établissements affiliés pour sa dotation et sa reconstitution.

BPCE gère ainsi le Fonds réseau Banque Populaire, le Fonds réseau Caisse d'Epargne et le Fonds de Garantie Mutuel.

Le **Fonds réseau Banque Populaire** est constitué d'un dépôt de 450 millions d'euros effectué par les Banques Populaires dans les livres de BPCE sous la forme d'un compte à terme d'une durée de dix ans et indéfiniment renouvelable.

Le **Fonds réseau Caisse d'Epargne** fait l'objet d'un dépôt de 450 millions d'euros effectué par les Caisses d'Epargne dans les livres de BPCE sous la forme d'un compte à terme d'une durée de dix ans et indéfiniment renouvelable.

Le **Fonds de Garantie Mutuel** est constitué des dépôts effectués par les Banques Populaires et les Caisses d'Epargne dans les livres de BPCE sous la forme de comptes à terme d'une durée de dix ans et indéfiniment renouvelables. Le montant des dépôts par réseau est de 197 millions d'euros au 31 décembre 2024.

Le montant total des dépôts effectués auprès de BPCE au titre du Fonds réseau Banque Populaire, du Fonds réseau Caisse d'Epargne et du Fonds de Garantie Mutuel ne peut être inférieur à 0,15 % et ne peut excéder 0,3 % de la somme des actifs pondérés du groupe.

Dans les comptes individuels des établissements, la constitution de dépôts au titre du système de garantie et de solidarité se traduit par l'identification d'un montant équivalent au sein d'une rubrique dédiée des capitaux propres.

Les sociétés de caution mutuelle accordant statutairement l'exclusivité de leur cautionnement à une Banque Populaire bénéficient de la garantie de liquidité et de solvabilité en leur qualité d'affilié à l'organe central.

La liquidité et la solvabilité des sociétés locales d'épargne sont garanties au premier niveau pour chaque société locale d'épargne considérée, par la Caisse d'Epargne dont la société locale d'épargne concernée est l'actionnaire.

Le directoire de BPCE a tout pouvoir pour mobiliser les ressources des différents contributeurs sans délai et selon l'ordre convenu, sur la base d'autorisations préalables délivrées à BPCE par les contributeurs.

**1.3. Événements significatifs.** — Néant.

**1.4. Événements postérieurs à la clôture.** — Néant.

### **Note 2. – Principes et méthodes comptables généraux.**

**2.1. Méthodes d'évaluation, présentation des comptes individuels et date de clôture.** — Les comptes individuels annuels de la Banque Populaire Grand Ouest sont établis et présentés conformément aux règles définies par BPCE dans le respect du règlement n°2014-07 de l'Autorité des normes comptables (ANC).

Les comptes individuels annuels au titre de l'exercice clos le 31 décembre 2024 ont été arrêtés par le conseil d'administration du 4 mars 2025. Ils seront soumis à l'approbation de l'assemblée générale du 27 mai 2025.

Les montants présentés dans les états financiers et dans les notes annexes sont exprimés en milliers d'euros, sauf mention contraire. Les effets d'arrondis peuvent générer, le cas échéant, des écarts entre les montants présentés dans les états financiers et ceux présentés dans les notes annexes.

**2.2. Changements de méthodes comptables.** — Le Règlement n° 2023-05 du 10 novembre 2023 de l'Autorité des normes comptables (ANC) relatif aux solutions informatiques, modifiant le règlement ANC n° 2014-03 du 5 juin 2014 relatif au plan comptable général s'applique obligatoirement à compter du 1er janvier 2024. Il n'a pas d'impact significatif sur les comptes individuels de l'établissement.

Les autres textes adoptés par l'Autorité des normes comptables et d'application obligatoire en 2024 n'ont également pas d'impact significatif sur les comptes individuels de l'établissement.

L'établissement n'anticipe pas l'application des textes adoptés par l'Autorité des normes comptables lorsqu'elle est optionnelle, sauf mention spécifique.

**2.3. Principes comptables généraux.** — Les comptes de l'exercice sont présentés sous une forme identique à celle de l'exercice précédent. Les conventions comptables générales ont été appliquées dans le respect du principe de prudence, conformément aux hypothèses de base :

- continuité de l'exploitation ;
- permanence des méthodes comptables d'un exercice à l'autre ;
- indépendance des exercices ;

et conformément aux règles générales d'établissement et de présentation des comptes annuels.

La méthode retenue pour l'évaluation des éléments inscrits en comptabilité est la méthode du coût historique et tous les postes du bilan sont présentés, le cas échéant, nets d'amortissements, de provisions et de corrections de valeur.

Les principes comptables spécifiques sont présentés dans les différentes notes annexes auxquelles ils se rapportent.

**2.4. Principes applicables aux mécanismes de résolution bancaire.** — Les modalités de constitution du fonds de garantie des dépôts et de résolution (FGDR) relèvent de l'arrêté du 27 octobre 2015.

Pour les fonds de garantie des mécanismes espèces, cautions et titres, le montant cumulé des contributions versées par la BPGO représente 18 951 milliers d'euros. Les cotisations cumulées (contributions non remboursables en cas de retrait volontaire d'agrément) représentent 727 milliers d'euros. Les contributions versées sous forme de certificats d'associé ou d'association et de dépôts de garantie espèces qui sont inscrits à l'actif du bilan s'élèvent à 30 255 milliers d'euros.

Le fonds de résolution a été constitué en 2015 en application de la directive 2014/59/UE dite BRRD (Bank Recovery and Resolution Directive) qui établit un cadre pour le redressement et la résolution des établissements de crédit et des entreprises d'investissement et du règlement européen 806/2014 (règlement MRU). A compter de 2016, il devient le Fonds de résolution unique (FRU) constitué entre les États membres participants au Mécanisme de surveillance unique (MSU). Le FRU est un dispositif de financement à la disposition de l'autorité de résolution (Conseil de Résolution Unique) dédié à la mise en œuvre de mesures de résolution.

Conformément au règlement délégué 2015/63 et au règlement d'exécution 2015/81 complétant la directive BRRD sur les contributions ex-ante aux dispositifs de financement pour la résolution, le Conseil de Résolution Unique a déterminé les contributions au fonds de résolution unique pour l'année 2024. La cible des fonds à collecter pour le fonds de résolution était atteinte au 31 décembre 2023. Le montant des contributions versées par le groupe BPGO est nul en 2024 tant pour la part passant en charge que pour la part sous la forme d'engagement de paiement irrévocable (EPI) garanti par des dépôts espèces inscrits à l'actif du bilan. Des contributions pourront toutefois être appelées à l'avenir en fonction notamment de l'évolution des dépôts couverts et de l'utilisation éventuelle du fonds. La part des EPI correspond à 15 % des appels de fonds jusqu'en 2022 et 22,5% pour la contribution 2023. Ces dépôts sont rémunérés à €ster -20bp depuis le 1<sup>er</sup> mai 2023. Le cumul du collatéral en garantie inscrit à l'actif du bilan s'élève à 8 720 milliers d'euros au 31 décembre 2024. Il est comptabilisé à l'actif du bilan sur la ligne « Autres actifs » et ne fait pas l'objet de dépréciations au 31 décembre 2024. En effet, les conditions d'utilisation des ressources du FRU, et donc d'appel des engagements de paiement irrévocables, sont strictement encadrées par la réglementation. Ces ressources ne peuvent être appelées qu'en cas de procédure de résolution d'un établissement et après une intervention à hauteur d'un minimum de 8 % du total des passifs par les actionnaires et les détenteurs d'instruments de fonds propres pertinents et d'autres engagements utilisables au titre du renflouement interne. De plus, la contribution du FRU ne doit pas excéder 5 % du total des passifs de l'établissement soumis à une procédure de résolution.

**Note 3. – Informations sur le compte de résultat.****3.1. Intérêts, produits et charges assimilés.****Principes comptables.**

Les intérêts et les commissions assimilables par nature à des intérêts sont enregistrés en compte de résultat prorata temporis.

Les intérêts négatifs sont présentés comme suit :

- un intérêt négatif sur un actif est présenté en charges d'intérêts dans le PNB,
- un intérêt négatif sur un passif est présenté en produits d'intérêts dans le PNB.

Les commissions et coûts liés à l'octroi ou à l'acquisition d'un concours sont notamment assimilés à des compléments d'intérêts et sont étalés sur la durée de vie effective du crédit au prorata du capital restant dû.

Les revenus d'obligations ou des titres de créances négociables sont comptabilisés pour la partie courue dans l'exercice. Il en est de même pour les titres supersubordonnés à durée indéterminée répondant à la définition d'un instrument de fonds propres prudentiels Tier 1. Le groupe BPGO considère en effet que ces revenus ont le caractère d'intérêts.

(En milliers d'Euros)	Exercice 2024			Exercice 2023		
	Produits	Charges	Net	Produits	Charges	Net
Opérations avec les établissements de crédit	296 228	-388 843	-92 615	231 555	-308 045	-76 490
Opérations avec la clientèle	589 502	-503 781	85 721	519 792	-402 516	117 276
Obligations et autres titres à revenu fixe	117 015	-30 501	86 514	75 198	-30 534	44 664
Dettes subordonnées	-132		-132	-152		-152
Autres	131 177	-56 249	74 928	91 839	-41 536	50 303
<b>Total</b>	<b>1 133 790</b>	<b>-979 374</b>	<b>154 416</b>	<b>918 232</b>	<b>-782 631</b>	<b>135 601</b>

Les produits d'intérêts sur opérations avec les établissements de crédit comprennent la rémunération des fonds du Livret A et du LDD et ceux du LEP centralisés à la Caisse des dépôts et consignations.

La reprise de la provision épargne logement s'élève à 4 341 milliers d'euros pour l'exercice 2024, contre une reprise de 1 577 milliers d'euros pour l'exercice 2023.

**Opérations de titrisation 2024.** — Au 31 décembre 2024, plusieurs opérations de titrisation ont été réalisées par les Banques Populaires et les Caisses d'Épargne :

- le 29 mai 2024, une opération de titrisation s'est traduite par une cession de prêts personnels (27 998 milliers d'euros) à BPCE Consumer Loans FCT 2024 et, une souscription par des investisseurs externes des titres seniors émis par le FCT ainsi que la souscription par les établissements de titres subordonnées assurant ainsi le surdimensionnement de l'opération et de parts résiduelles permettant de récupérer les flux d'intérêts sur les créances titrisées.
- le 12 juillet 2024, une opération de titrisation s'est traduite par une cession de prêts équipements (176 463 milliers d'euros) à BPCE Ophelia Master SME FCT et, une souscription par des investisseurs externes des titres seniors émis par le FCT ainsi que la souscription par les établissements de titres subordonnées assurant ainsi le surdimensionnement de l'opération et de parts résiduelles permettant de récupérer les flux d'intérêts sur les créances titrisées.
- le 29 octobre 2024, une opération de titrisation s'est traduite par une cession de prêts immobiliers résidentiels (32 902 milliers d'euros) à BPCE Home Loans FCT 2024 et, une souscription par des investisseurs externes des titres seniors émis par le FCT ainsi que la souscription par les établissements de titres subordonnées assurant ainsi le surdimensionnement de l'opération et de parts résiduelles permettant de récupérer les flux d'intérêts sur les créances titrisées.

Ainsi, au moment de la mise en place de ces opérations, les plus-values de cession des créances titrisées sont enregistrés dans le poste d'intérêts, produits et charges assimilés. Par la suite, la diminution des produits sur « Opérations avec la clientèle » liée à la diminution du stock de créance est compensée par l'augmentation des produits sur « Obligations et autres titres à revenu fixe » liée au versement par le FCT d'un produit d'intérêts sur parts résiduelles basé sur les flux d'intérêts des créances titrisées.

**3.2. Produits et charges sur opérations de crédit-bail et locations assimilées.****Principes comptables.**

Sont enregistrés à ce poste les produits et charges provenant d'immobilisations figurant à l'actif du bilan aux postes « Crédit-bail et opérations assimilées » et « Location simple », notamment :

- les loyers et les plus et moins-values de cession relatives à des immobilisations données en crédit-bail ou en location avec option d'achat ou encore en location simple ;
- les dotations et reprises liées aux dépréciations, pertes sur créances irrécouvrables et récupérations sur créances amorties relatives à la fraction des loyers douteux dont la dépréciation est obligatoire, ainsi que celles relatives aux indemnités de résiliation des contrats ;
- les dotations aux amortissements des immobilisations.

(En milliers d'Euros)	Exercice 2024			Exercice 2023		
	Produits	Charges	Net	Produits	Charges	Net
<b>Opérations de crédit-bail et location financière :</b>						
Loyers	119 926		119 926	172 509		172 509
Résultats de cession	9 474	-12 522	-3 048	9 733	-16 107	-6 374
Dépréciation	524		524	932	-161	771
Amortissement		-77 615	-77 615		-128 744	-128 744
Autres produits et charges	315	-80	235	1 188	-118	1 070
	<b>130 239</b>	<b>-90 217</b>	<b>40 022</b>	<b>184 362</b>	<b>-145 130</b>	<b>39 232</b>
<b>Opérations de location simple :</b>						
Loyers	2 946		2 946	4 396		4 396
Résultats de cession	905	-150	755	1 456	-94	1 362
Dépréciation			0	4		4
Amortissement		-1 282	-1 282		-3 568	-3 568
Autres produits et charges	6		6	34		34
	<b>3 857</b>	<b>-1 432</b>	<b>2 425</b>	<b>5 890</b>	<b>-3 662</b>	<b>2 228</b>
<b>Total</b>	<b>134 096</b>	<b>-91 649</b>	<b>42 447</b>	<b>190 252</b>	<b>-148 793</b>	<b>41 460</b>

### 3.3. Revenus des titres à revenu variable.

#### Principes comptables.

Les revenus des titres à revenu variable comprennent les dividendes et autres revenus provenant d'actions et d'autres titres à revenu variable, de participations, d'autres titres détenus à long terme et de parts dans les entreprises liées.

Les dividendes sont comptabilisés dès que leur paiement a été décidé par l'organe compétent.

(En milliers d'Euros)	Exercice 2024	Exercice 2023
Actions et autres titres à revenu variable	0	0
Participations et autres titres détenus à long terme	16 677	21 546
Parts dans les entreprises liées	41 197	37 215
<b>Total</b>	<b>57 874</b>	<b>58 761</b>

### 3.4. Commissions.

#### Principes comptables.

Les commissions assimilables par nature à des intérêts sont comptabilisées en intérêts, produits et charges assimilés (note 3.1). Les autres commissions sont enregistrées selon la nature de la prestation :

- commissions rémunérant une prestation instantanée : enregistrement lors de l'achèvement des prestations ;
- commissions rémunérant une prestation continue ou discontinue avec plusieurs échéances successives échelonnées : enregistrement au fur et à mesure de l'exécution de la prestation.

(En milliers d'Euros)	Exercice 2024			Exercice 2023		
	Produits	Charges	Net	Produits	Charges	Net
Opérations de trésorerie et interbancaire	3 822	-417	3 405	3 326	-452	2 874
Opérations avec la clientèle	86 832	-1 710	85 122	83 929	-1 720	82 209
Opérations sur titres	19 331	-3 450	15 881	21 188	-3 455	17 733
Moyens de paiement	96 239	-58 290	37 949	87 548	-53 937	33 611
Opérations de change	2 180		2 180	2 135		2 135
Engagements hors bilan	26 194	-12 933	13 261	21 834	-12 410	9 424
Prestations de services financiers	196 998	-162 805	34 193	134 447	-101 845	32 602
Activités de conseil	2 104		2 104	1 032		1 032
Vente de produits d'assurance vie	35 821		35 821	35 149		35 149
Vente de produits d'assurance autres	60 249		60 249	62 861		62 861
<b>Total</b>	<b>529 770</b>	<b>-239 605</b>	<b>290 165</b>	<b>453 448</b>	<b>-173 820</b>	<b>279 630</b>

**3.5. Gains ou pertes sur opérations des portefeuilles de négociation.****Principes comptables.**

Les gains ou pertes sur opérations des portefeuilles de négociation regroupent :

- les gains ou pertes des opérations de bilan et de hors-bilan sur titres de transaction ;
- les gains ou pertes dégagés sur les opérations de change à terme sec, résultant des achats et ventes de devises et de l'évaluation périodique des opérations en devises et des métaux précieux ;
- les gains ou pertes provenant des opérations sur des instruments financiers à terme, notamment de taux d'intérêt, de cours de change et d'indices boursiers, que ces instruments soient fermes ou conditionnels, y compris lorsqu'il s'agit d'opérations de couverture d'opérations des portefeuilles de négociation.

(En milliers d'Euros)	Exercice 2024	Exercice 2023
Titres de transaction	0	
Opérations de change	1 392	1 218
Instruments financiers à terme	0	
<b>Total</b>	<b>1 392</b>	<b>1 218</b>

**3.6. Gains ou pertes sur opérations des portefeuilles de placement et assimilés.****Principes comptables.**

Ce poste correspond aux gains ou pertes sur opérations des portefeuilles sur titres de placement et sur titres de l'activités de portefeuille, issu de la différence entre reprises de provisions et plus-values de cession et dotations aux provisions et moins-values de cession.

(En milliers d'Euros)	Exercice 2024			Exercice 2023		
	Placement	TAP	Total	Placement	TAP	Total
<b>Dépréciations</b>						
Dotations	-5 291	0	-5 291	-1 812	0	-1 812
Reprises	2 749	0	2 749	5 726	0	5 726
<b>Résultat de cession</b>	<b>-1 874</b>	<b>0</b>	<b>-1 874</b>	<b>0</b>	<b>0</b>	<b>0</b>
Autres éléments	0	0	0	0	0	0
<b>Total</b>	<b>-4 416</b>	<b>0</b>	<b>-4 416</b>	<b>3 914</b>	<b>0</b>	<b>3 914</b>

**3.7. Autres produits et charges d'exploitation bancaire.****Principes comptables.**

Les autres produits et charges d'exploitation bancaire recouvrent notamment la quote-part réalisée sur opérations faites en commun, les refacturations des charges et produits bancaires, les produits et charges des opérations des activités immobilières et des prestations de services informatiques.

Figurent également à ce poste les charges et produits sur les activités de crédit-bail et/ou de location simple non exercées à titre principal et dont les immobilisations figurent à l'actif au poste d'immobilisations corporelles,

Ces produits et charges comprennent notamment :

- les loyers et les plus et moins-values de cession relatives à des immobilisations données en crédit-bail ou en location avec option d'achat ou encore en location simple ;
- les dotations et reprises liées aux dépréciations, pertes sur créances irrécouvrables et récupérations sur créances amorties relatives à la fraction des loyers douteux dont la dépréciation est obligatoire, ainsi que celles relatives aux indemnités de résiliation des contrats ;
- les dotations aux amortissements des immobilisations concernées.

(En milliers d'Euros)	Exercice 2024			Exercice 2023		
	Produits	Charges	Total	Produits	Charges	total
Quote-part d'opérations faites en commun	1 994	-3 652	-1 658	2 038	-3 787	-1 749
Refacturations de charges et produits bancaires	0	0	0	0	0	0
Activités immobilières	69	0	69	63	0	63
Prestations de services informatiques	0	0	0	0	0	0
Autres activités diverses	0	-10 299	-10 299	0	-10 330	-10 330
Autres produits et charges accessoires	11 035	-1 813	9 222	13 124	-3 966	9 158
<b>Total</b>	<b>13 098</b>	<b>-15 764</b>	<b>-2 666</b>	<b>15 225</b>	<b>-18 083</b>	<b>-2 858</b>



En 2021, un produit de 4 059 milliers d'euros a été comptabilisé au sein du poste "Produits des autres activités" au titre de l'amende Échange Image-Chèque ("EIC") suite à la décision favorable rendue par la Cour d'Appel de renvoi. Compte tenu de l'incertitude et l'historique sur le dossier, une provision d'un montant équivalent avait été comptabilisée en contrepartie au sein du poste « Charges des autres activités ». Le 28 juin 2023, la Cour de cassation a rejeté le pourvoi de l'Autorité de la concurrence. Le dossier est donc définitivement clos, toute éventuelle voie de recours semblant hautement improbable. En conséquence, la provision pour litiges, amendes et pénalités constituée en 2021, a été reprise sur l'année 2023.

### 3.8. Charges générales d'exploitation.

#### Principes comptables.

Les charges générales d'exploitation comprennent les frais de personnel dont les salaires et traitements, la participation et l'intéressement des salariés, les charges sociales, les impôts et taxes afférents aux frais de personnel. Sont également enregistrés les autres frais administratifs dont les autres impôts et taxes et la rémunération des services extérieurs.

(En milliers d'Euros)	Exercice 2024	Exercice 2023
Salaires et traitements	-132 761	-136 019
Charges de retraite et assimilées	-21 887	-20 904
Autres charges sociales	-42 139	-36 465
Intéressement des salariés	-4 290	-8 442
Participation des salariés	-3 020	
Impôts et taxes liés aux rémunérations	-16 602	-15 315
<b>Total des frais de personnel</b>	<b>-220 699</b>	<b>-217 145</b>
Impôts et taxes	-4 923	-6 296
Autres charges générales d'exploitation	-150 922	-149 810
Charges refacturées	5 403	4 734
<b>Total des autres charges d'exploitation</b>	<b>-150 442</b>	<b>-151 372</b>
<b>Total</b>	<b>-371 141</b>	<b>-368 517</b>

L'effectif moyen du personnel en activité au cours de l'exercice, ventilé par catégories professionnelles est le suivant : 1 487 cadres et 1 421 non-cadres, soit un total de 2 908 salariés.

Les refacturations des activités « organe central » (listées dans le Code monétaire et financier) versées à BPCE sont présentées en PNB et les refacturations des missions groupe versées à BPCE sont présentées en charges générales d'exploitation.

### 3.9. Coût du risque.

#### Principes comptables.

Le poste coût du risque comporte uniquement le coût lié au risque de crédit (ou risque de contrepartie). Le risque de crédit est l'existence d'une perte potentielle liée à une possibilité de défaillance de la contrepartie sur les engagements qu'elle a souscrits. Par contrepartie, il s'agit toute entité juridique bénéficiaire d'un crédit ou d'un engagement par signature, partie à un instrument financier à terme ou émetteur d'un titre de créance.

Le coût du risque de crédit est évalué lorsque la créance est qualifiée de douteuse c'est-à-dire quand le risque est avéré dès lors qu'il est probable que l'établissement ne percevra pas tout ou partie des sommes dues au titre des engagements souscrits par la contrepartie conformément aux dispositions contractuelles initiales, nonobstant l'existence de garantie ou de caution.

Le risque de crédit est également évalué quand le risque de crédit est identifié, sur des encours non douteux mais présentant une augmentation significative du risque de crédit depuis leur comptabilisation initiale (cf. notes 4.1 et 4.2.1).

Le coût de risque de crédit se compose donc de l'ensemble des dotations et reprises de dépréciations de créances sur la clientèle, sur établissements de crédit, sur titres à revenu fixe d'investissement (en cas de risque de défaillance avéré de l'émetteur), les provisions sur engagements hors - bilan (hors instruments financiers de hors bilan) ainsi que les pertes sur créances irrécouvrables et les récupérations sur créances amorties.

Toutefois, sont classées aux postes Intérêts et produits assimilés et Autres produits d'exploitation bancaire du compte de résultat, les dotations et reprises de provisions, les pertes sur créances irrécouvrables ou récupérations de créances amorties relatives aux intérêts sur créances douteuses dont le provisionnement est obligatoire. Pour les titres de transaction, de placement, de l'activité de portefeuille et pour les instruments financiers à terme, le coût du risque de contrepartie est porté directement aux postes enregistrant les gains et les pertes sur ces portefeuilles, sauf en cas de risque de défaillance avéré de la contrepartie où cette composante peut être effectivement isolée et où les mouvements de provision sur risque de contrepartie sont alors inscrits au poste Coût du risque.

(En milliers d'Euros)	Exercice 2024					Exercice 2023				
	Dotations	Reprises et utilisations	Pertes	Récupérations sur créances amorties	Total	Dotations	Reprises et utilisations	Pertes	Récupérations sur créances amorties	Total
<b>Dépréciations d'actifs</b>										
Interbancaires		0	0		0		0	0		0
Clientèle	-150 798	133 121	-43 100	2 137	-58 640	-129 638	142 848	-42 072	1 822	-27 040
Titres et débiteurs divers			-4 545		-4 545					0
<b>Provisions</b>										
Engagements hors bilan	0	0	0	0	0	0	0	0	0	0
Provisions pour risque clientèle	-34 662	33 305	0		-1 357	-27 313	21 306	0		-6 007
Autres			0		0			0		0
<b>Total</b>	<b>-185 460</b>	<b>166 426</b>	<b>-47 645</b>	<b>2 137</b>	<b>-64 542</b>	<b>-156 951</b>	<b>164 154</b>	<b>-42 072</b>	<b>1 822</b>	<b>-33 046</b>

### 3.10. Gains ou pertes sur actifs immobilisés.

#### Principes comptables.

Les gains ou pertes sur actifs immobilisés comprennent :

- les gains ou pertes sur cessions d'actifs corporels et incorporels affectés à l'exploitation de l'établissement, issus de la différence entre plus-values et moins-values de cession et reprises et dotations aux provisions ;
- les gains ou pertes des opérations sur titres de participation, sur autres titres détenus à long terme, sur parts dans les entreprises liées et sur titres d'investissement, issus de la différence entre reprises de provisions et plus-values de cession et dotations aux provisions et moins-values de cession.

(En milliers d'Euros)	Exercice 2024				Exercice 2023			
	Participations et autres titres à long terme	Titres d'investissement	Immobilisations corporelles et incorporelles	Total	Participations et autres titres à long terme	Titres d'investissement	Immobilisations corporelles et incorporelles	Total
<b>Dépréciations</b>								
Dotations	-829			-829	-2 858			-2 858
Reprises	386			386	1 929			1 929
<b>Résultat de cession</b>	<b>-1</b>	<b>0</b>	<b>940</b>	<b>939</b>	<b>-1 609</b>	<b>0</b>	<b>17 268</b>	<b>15 659</b>
<b>Total</b>	<b>-444</b>	<b>0</b>	<b>940</b>	<b>496</b>	<b>-2 538</b>	<b>0</b>	<b>17 268</b>	<b>14 730</b>

### 3.11. Résultat exceptionnel.

#### Principes comptables.

Ce poste comprend exclusivement les produits et les charges avant impôt, qui sont générés ou surviennent de manière exceptionnelle et qui ne relèvent pas de l'activité courante de l'établissement.

(En milliers d'Euros)	Exercice 2024	Exercice 2023
Produits exceptionnels	6	153
Charges exceptionnelles		-1
<b>Résultat exceptionnel</b>	<b>6</b>	<b>152</b>

### 3.12. Impôt sur les bénéfices.

#### Principes comptables.

Les réseaux Caisses d'Epargne et Banques Populaires ont décidé depuis l'exercice 2009 de bénéficier des dispositions de l'article 91 de la Loi de finances rectificative pour 2008, qui étend le mécanisme de l'intégration fiscale aux réseaux bancaires mutualistes. Ce mécanisme s'inspire de l'intégration fiscale ouverte aux mutuelles d'assurance et tient compte de critères d'intégration autres que capitalistiques (le critère usuel étant une détention du capital à partir de 95 %).

La Banque Populaire Grand Ovesta signé avec sa mère intégrante une convention d'intégration fiscale qui lui assure de constater dans ses comptes la dette d'impôt dont elle aurait été redevable en l'absence d'intégration fiscale mutualiste.

La charge d'impôt de l'exercice correspond à l'impôt sur les sociétés exigible au titre de l'exercice.

Elle comprend également les dotations/reprises de provision pour impôts sur les financements fiscaux et l'impôt constaté d'avance au titre des crédits d'impôts reçus pour la rémunération des prêts à taux zéro.

Les règles du Pilier 2 de l'OCDE visant à la mise en place d'un taux d'imposition mondial minimum des sociétés fixé à 15 %, transposées en droit français par la loi de finances pour 2024 sont désormais applicables aux exercices ouverts à compter du 1<sup>er</sup> janvier 2024. BPCE, en tant qu'entité mère ultime de l'ensemble du Groupe BPCE sera l'entité redevable de cette imposition complémentaire. Au regard des dispositions légales et conventionnelles à date, la Banque Populaire Grand Ovest n'est pas assujettie à cette imposition complémentaire qui sera à la charge de BPCE.

**3.12.1. Détail des impôts sur le résultat 2024.** — La Banque Populaire Grand Ouest est membre du groupe d'intégration fiscale constitué par BPCE.

L'impôt sur les sociétés acquitté auprès de la tête de groupe, ventilé entre le résultat courant et le résultat exceptionnel, s'analyse ainsi :

	Exercice 2024		Exercice 2023	
<b>Bases imposables aux taux de</b>	<b>25,00 %</b>	<b>15 %</b>	<b>25,00 %</b>	<b>15 %</b>
Au titre du résultat courant	52 075	0	68 263	2
Au titre du résultat exceptionnel				
<b>Imputation des déficits</b>				
<b>Bases imposables</b>	<b>52 075</b>	<b>0</b>	<b>68 263</b>	<b>2</b>
Impôt correspondant	13 019		17 066	
Contribution sociale 3,3%	404		538	
Réduction d'impôt, crédit d'impôt	-1 223		-1 187	
<b>Impôt comptabilisé</b>	<b>12 200</b>		<b>16 417</b>	
Variation des impôts différés sur PTZ	-1 056		-559	
Régularisation IS	-51		2 056	
Provisions pour impôts	276		-3 200	
<b>Total</b>	<b>11 369</b>		<b>14 714</b>	

#### Note 4. – Informations sur le bilan.

Sauf information contraire, les notes explicatives sur les postes du bilan sont présentées nettes d'amortissements et de dépréciations.

Certaines informations relatives au risque de crédit requises par le règlement n° 2014-07 de l'Autorité des normes comptables (ANC) sont présentées dans le rapport de gestion des risques.

#### 4.1. Opérations interbancaires.

##### Principes comptables.

Les créances sur les établissements de crédit recouvrent l'ensemble des créances détenues au titre d'opérations bancaires à l'exception de celles matérialisées par un titre. Elles comprennent les valeurs reçues en pension, quel que soit le support, et les créances se rapportant à des pensions livrées sur titres. Elles sont ventilées entre créances à vue et créances à terme. Les créances sur les établissements de crédit sont inscrites au bilan à leur valeur nominale ou à leur coût d'acquisition pour les rachats de créances, augmentés des intérêts courus non échus et nets des dépréciations constituées au titre du risque de crédit.

Les dettes envers les établissements de crédit sont présentées selon leur durée initiale (à vue ou à terme) et les dettes envers la clientèle sont présentées selon leur nature (comptes d'épargne à régime spécial et autres dépôts de la clientèle). Sont incluses, en fonction de leur contrepartie, les opérations de pension matérialisées par des titres ou des valeurs. Les intérêts courus sont enregistrés en dettes rattachées.

Les garanties reçues sont enregistrées en comptabilité en hors bilan. Elles font l'objet de réévaluations périodiques. La valeur comptable de l'ensemble des garanties prises sur un même crédit est limitée à l'encours de ce crédit.

**Créances restructurées.** — Les créances restructurées au sens du règlement n° 2014-07 de l'Autorité des normes comptables (ANC) sont des créances douteuses qui font l'objet d'une modification des caractéristiques initiales (durée, taux d'intérêt) des contrats afin de permettre aux contreparties de rembourser les encours dus.

Lors de la restructuration, le prêt fait l'objet d'une décote d'un montant égal à l'écart entre l'actualisation des flux contractuels initialement attendus et l'actualisation des flux futurs attendus de capital et d'intérêts issus de la restructuration. Le taux d'actualisation est le taux d'intérêt effectif d'origine pour les prêts à taux fixe ou le dernier taux effectif avant la date de restructuration pour les prêts à taux variable. Le taux effectif correspond au taux contractuel. Cette décote est inscrite, au résultat, en coût du risque et, au bilan, en diminution de l'encours correspondant. Elle est rapportée au compte de résultat, dans la marge d'intérêt, selon un mode actuariel sur la durée du prêt.

Une créance restructurée peut-être reclassée en encours sains lorsque les nouvelles échéances sont respectées. Lorsque la créance ayant fait l'objet d'une première restructuration présente à nouveau une échéance impayée, quelles qu'aient été les conditions de la restructuration, la créance est déclassée en créance douteuse.

**Créances douteuses.** — Les créances douteuses sont constituées de l'ensemble des encours échus et non échus, garantis ou non, dus par les débiteurs dont un concours au moins présente un risque de crédit avéré, identifié de manière individuelle. Un risque est avéré dès lors qu'il est probable que l'établissement ne percevra pas tout ou partie des sommes dues au titre des engagements souscrits par la contrepartie, nonobstant l'existence de garantie ou de caution.

Nonobstant le règlement n° 2014-07 de l'Autorité des normes comptables (ANC), l'identification en encours douteux est effectuée notamment en cas de créances impayées depuis plus de trois mois consécutifs au moins en harmonisation avec les événements

de défaut définis à l'article 178 du règlement européen n°575/2013 du 26 juin 2013 relatif aux exigences prudentielles applicables aux établissements de crédit et les orientations de l'EBA (EBA/GL/2016/07) sur l'application de la définition du défaut et le règlement délégué 2018/1845 de la Banque Centrale Européenne relatif au seuil d'évaluation de l'importance des arriérés sur des obligations de crédit, applicable au plus tard au 31 décembre 2020. La définition des encours en défaut est ainsi précisée par l'introduction d'un seuil relatif et d'un seuil absolu à appliquer aux arriérés de paiement pour identifier les situations de défaut, la clarification des critères de retour en encours sains avec l'imposition d'une période probatoire et l'introduction de critères explicites pour le classement en défaut des crédits restructurés.

Un encours douteux compromis est un encours douteux dont les perspectives de recouvrement sont fortement dégradées et pour lequel un passage en perte à terme est envisagé. Les créances échues de leur terme, les contrats de crédit-bail résiliés, les concours à durée indéterminée dont la clôture a été notifiée sont présumés devoir être inscrits en douteux compromis. L'existence de garanties couvrant la quasi-totalité des risques et les conditions d'évolution de la créance douteuse doivent être prises en considération pour qualifier un encours douteux de compromis et pour quantifier la dépréciation. Un an après sa classification en encours douteux, un encours douteux est présumé être compromis sauf si le passage en perte à terme n'est pas envisagé. Le classement d'un encours douteux en douteux compromis n'entraîne pas le classement par « contagion » dans cette dernière catégorie des autres encours et engagements douteux relatifs à la contrepartie concernée.

Les intérêts courus et ou échus non perçus sur créances douteuses sont comptabilisés en produits d'exploitation bancaire et dépréciés à due concurrence. Lorsque la créance est qualifiée de compromise, les intérêts courus non encaissés ne sont plus comptabilisés.

Plus généralement, les créances douteuses sont réinscrites en encours sains quand les règlements reprennent de façon régulière pour les montants correspondant aux échéances contractuelles, et lorsque la contrepartie ne présente plus de risque de défaillance.

**Opérations de pension.** — Les opérations de pension livrée sont comptabilisées conformément aux dispositions du règlement n°2014-07 de l'Autorité des normes comptables (ANC) complété par l'instruction n°94-07 modifiée de la Commission bancaire.

Les éléments d'actif mis en pension sont maintenus au bilan du cédant, qui enregistre au passif le montant encaissé, représentatif de sa dette à l'égard du cessionnaire. Le cessionnaire enregistre à l'actif le montant versé représentatif de sa créance à l'égard du cédant. Lors des arrêts comptables, les actifs mis en pension, ainsi que la dette à l'égard du cessionnaire ou la créance sur le cédant, sont évalués selon les règles propres à chacune de ces opérations.

**Dépréciation.** — Les créances, dont le recouvrement est devenu incertain, donnent lieu à la constitution de dépréciations, inscrites en déduction de l'actif, destinées à couvrir le risque de perte. Les dépréciations sont calculées créance par créance en tenant compte de la valeur actuelle des garanties reçues. Elles sont déterminées selon une fréquence au moins trimestrielle et sur la base de l'analyse du risque et des garanties disponibles. Les dépréciations couvrent au minimum les intérêts non encaissés sur encours douteux.

Les dépréciations pour pertes probables avérées couvrent l'ensemble des pertes prévisionnelles, calculées par différence entre les capitaux restant dus et les flux prévisionnels actualisés selon le taux effectif. Les flux prévisionnels sont déterminés selon les catégories de créances sur la base d'historiques de pertes et/ou à dire d'expert puis sont positionnés dans le temps sur la base d'échéanciers déterminés selon des historiques de recouvrement.

Les dotations et les reprises de dépréciation constatées pour risque de non-recouvrement sont enregistrées en « Coût du risque » à l'exception des dépréciations relatives aux intérêts sur créances douteuses présentées, comme les intérêts ainsi dépréciés, en « Intérêts et produits assimilés ».

La reprise de la dépréciation liée au seul passage du temps est enregistrée en « Intérêts et assimilés ».

Quand le risque de crédit est identifié, sur des encours non douteux mais présentant une augmentation significative du risque de crédit depuis leur comptabilisation initiale, il est évalué sur la base des pertes de crédit attendues sur leurs durées de vie résiduelles. Ce risque de crédit est constaté sous forme de provision au passif. Depuis le 1<sup>er</sup> janvier 2018, les modalités d'évaluation de ces encours non douteux sont ainsi alignées avec celles de la norme IFRS 9 de Statut 2 (S2) retenue pour les comptes consolidés.

Les créances irrécouvrables sont inscrites en pertes et les dépréciations correspondantes font l'objet d'une reprise.

## — Opérations interbancaires :

Actif (En milliers d'Euros)	31/12/2024	31/12/2023
Comptes ordinaires	1 856 900	2 249 326
Comptes et prêts au jour le jour		
Valeurs et titres reçus en pension au jour le jour		
Valeurs non imputées	99 595	133 185
<b>Créances à vue</b>	<b>1 956 495</b>	<b>2 382 511</b>
Comptes et prêts à terme	2 611 558	2 751 689
Prêts subordonnés et participatifs	0	0
Valeurs et titres reçus en pension à terme	0	0
<b>Créances à terme</b>	<b>2 611 558</b>	<b>2 751 689</b>
<b>Créances rattachées</b>	<b>74 075</b>	<b>66 296</b>
<b>Créances douteuses</b>	<b>0</b>	<b>0</b>
<i>Dont créances douteuses compromises</i>	<i>0</i>	<i>0</i>
Dépréciations des créances interbancaires	0	0
<i>Dont dépréciation sur créances douteuses compromises</i>	<i>0</i>	<i>0</i>
<b>Total</b>	<b>4 642 128</b>	<b>5 200 496</b>

Les créances sur opérations avec le réseau se décomposent en 1 856 900 milliers d'euros à vue et 2 249 824 milliers d'euros à terme.

La centralisation à la Caisse des dépôts et consignations de la collecte du Livret A, du LDD et du LEP représente 2 948 976 milliers d'euros au 31 décembre 2024 contre 2 618 023 milliers d'euros au 31 décembre 2023, qui sont présentés en déduction du passif en note 4.2.

Passif (En milliers d'Euros)	31/12/2024	31/12/2023
Comptes ordinaires créditeurs	23 561	31 195
Comptes et emprunts au jour le jour	200	200
Valeurs et titres donnés en pension au jour le jour		
Autres sommes dues	8 999	5 386
Dettes rattachées à vue		
<b>Dettes à vue</b>	<b>32 760</b>	<b>36 781</b>
Comptes et emprunts à terme	9 625 099	9 259 164
Valeurs et titres donnés en pension à terme		
Dettes rattachées à terme	98 326	81 490
<b>Dettes à terme</b>	<b>9 723 425</b>	<b>9 340 654</b>
<b>Total</b>	<b>9 756 185</b>	<b>9 377 435</b>

Les dettes sur opérations avec le réseau se décomposent en 3 097 milliers d'euros à vue et 6 521 268 milliers d'euros à terme.

**4.2. Opérations avec la clientèle.****4.2.1. Opérations avec la clientèle.****Principes comptables.**

Les créances sur la clientèle comprennent les concours distribués aux agents économiques autres que les établissements de crédit, à l'exception de ceux matérialisés par un titre, les valeurs reçues en pension et les créances se rapportant à des pensions livrées sur titres. Elles sont ventilées en créances commerciales, comptes ordinaires débiteurs et autres concours à la clientèle. Les crédits à la clientèle émis sont inscrits au bilan à leur valeur nominale ou à leur coût d'acquisition pour les rachats de créances, augmentés des intérêts courus non échus et nets des dépréciations constituées au titre du risque de crédit. Les commissions et coûts marginaux de transaction qui font l'objet d'un étalement sont intégrés à l'encours de crédit concerné.

Les garanties reçues sont enregistrées en comptabilité en hors bilan. Elles font l'objet de réévaluations périodiques. La valeur comptable de l'ensemble des garanties prises sur un même crédit est limitée à l'encours de ce crédit.

**Prêts garantis par l'Etat.** — Le prêt garanti par l'Etat (PGE) est un dispositif de soutien mis en place en application de l'article 6 de la loi n°2020-289 du 23 mars 2020 de finances rectificative pour 2020 et de l'arrêté du Ministre de l'Economie et des Finances du 23 mars 2020 accordant la garantie de l'Etat aux établissements de crédit et sociétés de financement à partir du 16 mars 2020 afin de répondre aux besoins de trésorerie des sociétés impactées par la crise sanitaire Covid-19. Le dispositif a été prolongé jusqu'au 30 juin 2022 par la loi n° 2021-1900 du 30 décembre 2021 de finances pour 2022. Le PGE doit répondre aux critères d'éligibilité communs à tous les établissements distribuant ce prêt définis par la loi.

Le PGE est un prêt de trésorerie d'une durée d'un an qui comporte un différé d'amortissement sur cette durée. Les sociétés bénéficiaires pourront décider, à l'issue de la première année, d'amortir le PGE sur une durée d'une à cinq années supplémentaires ou de commencer l'amortissement du capital seulement à partir de la deuxième année de la période d'amortissement en ne réglant que les intérêts et le coût de la garantie de l'Etat.

Pour les sociétés éligibles, le montant du PGE est plafonné, dans le cas général (hors entreprises innovantes et de création récente, et hors PGE Saison pour notre clientèle de Tourisme / Hôtellerie / Restauration par exemple), à 25 % du chiffre d'affaires de la société. Le PGE bénéficie d'une garantie de l'Etat à hauteur de 70 à 90 % selon la taille de l'entreprise, les banques conservant ainsi la part du risque résiduel. La garantie de l'Etat couvre un pourcentage du montant restant dû de la créance (capital, intérêts et accessoires) jusqu'à la échéance de son terme. La garantie de l'Etat pourra être appelée avant la échéance du terme en présence d'un événement de crédit.

La pénalité de remboursement anticipé est fixée au contrat et de manière raisonnable (2 % du capital restant dû pendant la période initiale du prêt, de 3 à 6 % du capital restant dû pendant la période d'amortissement du prêt). Les conditions de prorogation ne sont pas fixées par anticipation mais établies deux à trois mois avant l'échéance de l'option de prorogation, en fonction des conditions de marché.

Les PGE ne peuvent pas être couverts par une autre sûreté ou garantie que celle de l'Etat sauf lorsqu'ils sont octroyés dans le cadre d'un arrêté du Ministre de l'Economie et des Finances. Il est admis que le professionnel ou le dirigeant puisse demander ou se voir proposer, la souscription d'une assurance décès mais pas se la faire imposer.

Concernant la garantie de l'Etat, elle est considérée comme faisant partie intégrante des termes du contrat et est prise en compte dans le calcul des dépréciations pour pertes de crédit attendues. La commission de garantie payée à l'octroi du crédit à l'Etat est comptabilisée en résultat de manière étalée sur la durée initiale du PGE selon la méthode du Taux d'Intérêt Effectif (TIE). L'impact est présenté au sein de la marge nette d'intérêt.

Le PGE Résilience, ouvert au 6 avril 2022, est un complément de PGE pour les entreprises impactées par les conséquences du conflit en Ukraine. Le plafond autorisé est de 15% du chiffre d'affaires (CA) moyen des trois derniers exercices comptables. Hormis pour son montant, soumis au nouveau plafond de 15% du CA, ce PGE complémentaire Résilience prend la même forme que les PGE instaurés au début de la crise sanitaire : même durée maximale (jusqu'à 6 ans), même période minimale de franchise de remboursement (12 mois), même quotité garantie et prime de garantie. Ce PGE Résilience est entièrement cumulable avec le ou les PGE éventuellement obtenu(s) ou à obtenir initialement jusqu'au 30 juin 2022. Ce dispositif a été prolongé jusqu'au 31 décembre 2023 dans le cadre de la loi de finances rectificative pour 2023.

**Créances restructurées.** — Les créances restructurées au sens du règlement n°2014-07 de l'Autorité des normes comptables (ANC) sont des créances douteuses qui font l'objet d'une modification des caractéristiques initiales (durée, taux d'intérêt) des contrats afin de permettre aux contreparties de rembourser les encours dus.

Lors de la restructuration, le prêt fait l'objet d'une décote d'un montant égal à l'écart entre l'actualisation des flux contractuels initialement attendus et l'actualisation des flux futurs attendus de capital et d'intérêts issus de la restructuration. Le taux d'actualisation est le taux d'intérêt effectif d'origine pour les prêts à taux fixe ou le dernier taux effectif avant la date de restructuration pour les prêts à taux variable. Le taux effectif correspond au taux contractuel. Cette décote est inscrite, au résultat, en coût du risque et, au bilan, en diminution de l'encours correspondant. Elle est rapportée au compte de résultat, dans la marge d'intérêt, selon un mode actuariel sur la durée du prêt.

Une créance restructurée peut-être reclassée en encours sains lorsque les nouvelles échéances sont respectées. Lorsque la créance ayant fait l'objet d'une première restructuration présente à nouveau une échéance impayée, quelles qu'aient été les conditions de la restructuration, la créance est déclassée en créance douteuse.

**Créances douteuses.** — Les créances douteuses sont constituées de l'ensemble des encours échus et non échus, garantis ou non, dus par les débiteurs dont un concours au moins présente un risque de crédit avéré, identifié de manière individuelle. Un risque est avéré dès lors qu'il est probable que l'établissement ne percevra pas tout ou partie des sommes dues au titre des engagements souscrits par la contrepartie, nonobstant l'existence de garantie ou de caution.

Nonobstant le règlement n°2014-07 de l'Autorité des normes comptables (ANC), l'identification en encours douteux est effectuée notamment en cas de créances impayées depuis plus de trois mois consécutifs au moins en harmonisation avec les événements de défaut définis à l'article 178 du règlement européen n°575/2013 du 26 juin 2013 relatif aux exigences prudentielles applicables aux établissements de crédit et les orientations de l'EBA (EBA/GL/2016/07) sur l'application de la définition du défaut et le règlement délégué 2018/1845 de la Banque Centrale Européenne relatif au seuil d'évaluation de l'importance des arriérés sur des obligations de crédit, applicable au plus tard au 31 décembre 2020. La définition des encours en défaut est ainsi précisée par l'introduction d'un seuil relatif et d'un seuil absolu à appliquer aux arriérés de paiement pour identifier les situations de défaut, la clarification des critères de retour en encours sains avec l'imposition d'une période probatoire et l'introduction de critères explicites pour le classement en défaut des crédits restructurés.

Un encours douteux compromis est un encours douteux dont les perspectives de recouvrement sont fortement dégradées et pour lequel un passage en perte à terme est envisagé. Les créances déchuées de leur terme, les contrats de crédit-bail résiliés, les concours à durée indéterminée dont la clôture a été notifiée sont présumés devoir être inscrits en douteux compromis. L'existence de garanties couvrant la quasi-totalité des risques et les conditions d'évolution de la créance douteuse doivent être prises en considération pour qualifier un encours douteux de compromis et pour quantifier la dépréciation. Un an après sa classification en encours douteux, un encours douteux est présumé être compromis sauf si le passage en perte à terme n'est pas envisagé. Le classement d'un encours douteux en douteux compromis n'entraîne pas le classement par « contagion » dans cette dernière catégorie des autres encours et engagements douteux relatifs à la contrepartie concernée.

Les intérêts courus et ou échus non perçus sur créances douteuses sont comptabilisés en produits d'exploitation bancaire et dépréciés à due concurrence. Lorsque la créance est qualifiée de compromise, les intérêts courus non encaissés ne sont plus comptabilisés.

Plus généralement, les créances douteuses sont réinscrites en encours sains quand les règlements reprennent de façon régulière pour les montants correspondant aux échéances contractuelles, et lorsque la contrepartie ne présente plus de risque de défaillance.

**Opérations de pension.** — Les opérations de pension livrée sont comptabilisées conformément aux dispositions du règlement n° 2014-07 de l'Autorité des normes comptables (ANC) complété par l'instruction n°94-07 modifiée de la Commission bancaire.

Les éléments d'actif mis en pension sont maintenus au bilan du cédant, qui enregistre au passif le montant encaissé, représentatif de sa dette à l'égard du cessionnaire. Le cessionnaire enregistre à l'actif le montant versé représentatif de sa créance à l'égard du cédant. Lors des arrêts comptables, les actifs mis en pension, ainsi que la dette à l'égard du cessionnaire ou la créance sur le cédant, sont évalués selon les règles propres à chacune de ces opérations.

**Dépréciation.** — Les créances, dont le recouvrement est devenu incertain, donnent lieu à la constitution de dépréciations, inscrites en déduction de l'actif, destinées à couvrir le risque de perte. Les dépréciations sont calculées créance par créance en tenant compte de la valeur actuelle des garanties reçues et des coûts de prise de possession et de vente des biens affectés en garantie. Elles sont déterminées selon une fréquence au moins trimestrielle et sur la base de l'analyse du risque et des garanties disponibles. Les dépréciations couvrent au minimum les intérêts non encaissés sur encours douteux.

Les dépréciations pour pertes probables avérées couvrent l'ensemble des pertes prévisionnelles, calculées par différence entre les capitaux restant dus et les flux prévisionnels actualisés selon le taux effectif. Les flux prévisionnels sont déterminés selon les catégories de créances sur la base d'historiques de pertes et/ou à dire d'expert puis sont positionnés dans le temps sur la base d'échéanciers déterminés selon des historiques de recouvrement.

Les dotations et les reprises de dépréciation constatées pour risque de non-recouvrement sont enregistrées en « Coût du risque » à l'exception des dépréciations relatives aux intérêts sur créances douteuses présentées, comme les intérêts ainsi dépréciés, en « Intérêts et produits assimilés ».

La reprise de la dépréciation liée au seul passage du temps est enregistrée en « Intérêts et assimilés ».

Quand le risque de crédit est identifié, sur des encours non douteux mais présentant une augmentation significative du risque de crédit depuis leur comptabilisation initiale, il est évalué sur la base des pertes de crédit attendues sur leurs durées de vie résiduelles. Ce risque de crédit est constaté sous forme de provision au passif. Depuis le 1<sup>er</sup> janvier 2018, les modalités d'évaluation de ces encours non douteux sont ainsi alignées avec celles de la norme IFRS 9 de Statut 2 (S2) retenue pour les comptes consolidés. Les pertes de crédit attendues sont définies comme étant une estimation des pertes de crédit (c'est à dire la valeur actuelle des déficits de trésorerie) pondérées par la probabilité d'occurrence de ces pertes au cours de la durée de vie attendue des instruments financiers. Elles sont calculées de manière individuelle, pour chaque exposition.

En pratique, pour les encours classés en Statut 2, les pertes de crédit attendues sont calculées comme le produit de plusieurs paramètres :

- Flux attendus sur la durée de vie de l'instrument financier, actualisés en date de valorisation - ces flux étant déterminés en fonction des caractéristiques du contrat de son taux d'intérêt effectif et, pour les crédits immobiliers, du niveau de remboursement anticipé attendu sur le contrat ;
- Taux de perte en cas de défaut ;
- Probabilités de défaut jusqu'à la maturité du contrat.

Les créances irrécouvrables sont inscrites en pertes et les dépréciations correspondantes font l'objet d'une reprise.

Les paramètres utilisés pour la mesure des pertes de crédit attendues sont ajustés à la conjoncture économique via la définition de trois scénarios économiques définis sur un horizon de trois ans :

- le scénario central utilisé par le groupe est celui validé en septembre 2024. Il correspond aux prévisions du consensus sur les principales variables économiques ayant un impact sur le calcul des pertes de crédit attendues
- un scénario pessimiste, correspondant à une réalisation plus dégradée des variables macro-économiques définies dans le cadre du scénario central ;
- un scénario optimiste, correspondant à une réalisation plus favorable des variables macro-économiques définies dans le cadre du scénario central.

La définition et la revue de ces scénarios suit la même organisation et gouvernance que celle définie pour le processus budgétaire, avec une revue trimestrielle sur la base de propositions de la recherche économique et une validation par le Comité de Direction Générale. Les probabilités d'occurrence des scénarios sont quant à elles revues trimestriellement par le Comité WatchList et Provisions du groupe. Les paramètres ainsi définis permettent l'évaluation des pertes de crédit attendues de l'ensemble des expositions, qu'elles appartiennent à un périmètre homologué en méthode interne ou traité en standard pour le calcul des actifs pondérés en risques.

Des provisions complémentaires ont été comptabilisées par les établissements pour couvrir les risques spécifiques de leurs portefeuilles, en complément des provisions décrites ci-avant et calculées par les outils du Groupe. Ces provisions concernent à titre principal, les secteurs des professionnels de l'immobilier, du BTP, du tourisme, de l'hôtellerie, de la restauration, de l'agro-alimentaire et du commerce-distribution spécialisé.

## — Créances sur la clientèle :

Actif (En milliers d'Euros)	31/12/2024	31/12/2023
<b>Comptes ordinaires débiteurs</b>	<b>448 418</b>	<b>387 260</b>
<b>Créances commerciales</b>	<b>75 540</b>	<b>113 515</b>
Crédits à l'exportation	1 286	2 620
Crédits de trésorerie et de consommation	1 589 765	1 894 452
Crédits à l'équipement	9 413 740	9 190 947
Crédits à l'habitat	11 092 167	12 106 175
Autres crédits à la clientèle	-22	-92
Valeurs et titres reçus en pension		
Prêts subordonnés	1 395	1 390
Autres	58 264	44 507
<b>Autres concours à la clientèle</b>	<b>22 156 595</b>	<b>23 239 999</b>
<b>Créances rattachées</b>	<b>58 941</b>	<b>53 568</b>
<b>Créances douteuses</b>	<b>761 536</b>	<b>703 772</b>
<b>Dépréciations des créances sur la clientèle</b>	<b>-347 519</b>	<b>-337 786</b>
<b>Total</b>	<b>23 153 511</b>	<b>24 160 328</b>
<i>Dont créances restructurées</i>	<i>145 791</i>	<i>157 210</i>

Les créances sur la clientèle éligibles au refinancement de la Banque Centrale du ou des pays où l'établissement est installé, ou au Système européen de Banque Centrale se montent à 749 868 milliers d'euros.

Les Prêts Garantis par l'Etat (PGE) s'élèvent à 422 152 milliers d'euros au 31 décembre 2024 contre 684 397 milliers d'euros au 31 décembre 2023.

## — Dettes vis-à-vis de la clientèle :

Passif (En milliers d'Euros)	31/12/2024	31/12/2023
<b>Comptes d'épargne à régime spécial</b>	<b>7 689 524</b>	<b>7 813 254</b>
<i>Livret A</i>	<i>3 020 071</i>	<i>2 718 696</i>
<i>PEL / CEL</i>	<i>2 418 576</i>	<i>2 487 167</i>
<i>Autres comptes d'épargne à régime spécial</i>	<i>5 270 913</i>	<i>5 321 466</i>
Créances sur le fonds d'épargne	-3 020 036	-2 714 075
Autres comptes et emprunts auprès de la clientèle (1)	14 187 138	14 963 716
Dépôts de garantie	30 509	27 732
Autres sommes dues	52 317	87 864
Dettes rattachées	173 303	178 168
<b>Total</b>	<b>22 132 791</b>	<b>23 070 734</b>

Conformément au règlement ANC n° 2020-10, la créance de centralisation auprès du fonds d'épargne de la Caisse des dépôts et consignations est présentée en déduction des comptes d'épargne à régime spécial au passif.

## (1) Détail des comptes et emprunts auprès de la clientèle :

(En milliers d'Euros)	31/12/2024			31/12/2023		
	À vue	À terme	Total	À vue	À terme	Total
Comptes ordinaires créditeurs	8 297 886		8 297 886	8 232 388		8 232 388
Emprunts auprès de la clientèle financière		0	0		0	0
Valeurs et titres donnés en pension livrée			0			0
Autres comptes et emprunts		5 889 252	5 889 252		6 731 328	6 731 328
<b>Total</b>	<b>8 297 886</b>	<b>5 889 252</b>	<b>14 187 138</b>	<b>8 232 388</b>	<b>6 731 328</b>	<b>14 963 716</b>



## 4.2.2. Répartition des encours de crédit par agent économique :

(En milliers d'Euros)	Créances saines	Créances douteuses		Dont créances douteuses compromises	
	Brut	Brut	Dépréciation individuelle	Brut	Dépréciation individuelle
Sociétés non financières	11 034 205	565 686	-258 145	276 895	-165 082
Entrepreneurs individuels	1 243 867	59 892	-27 331	29 316	-17 478
Particuliers	10 057 917	128 802	-58 778	63 047	-37 588
Administrations privées	116 707	5 223	-2 383	2 556	-1 524
Administrations publiques et sécurité sociale	228 533	1 933	-882	946	-564
Autres	58 264	0	0	0	0
<b>Total au 31 décembre 2024</b>	<b>22 739 494</b>	<b>761 536</b>	<b>-347 519</b>	<b>372 761</b>	<b>-222 236</b>
<b>Total au 31 décembre 2023</b>	<b>23 794 342</b>	<b>703 772</b>	<b>-337 786</b>	<b>355 727</b>	<b>-222 018</b>

## 4.3. Effets publics, obligations, actions, autres titres à revenu fixe et variable.

## 4.3.1. Portefeuille titres.

**Principes comptables.**

Le terme « titres » recouvre les titres du marché interbancaire, les bons du Trésor et les autres titres de créances négociables, les obligations et les autres valeurs mobilières dites à revenu fixe (c'est-à-dire à rendement non aléatoire), les actions et les autres titres à revenu variable.

Les opérations sur titres sont régies au plan comptable par le règlement n° 2014-07 de l'Autorité des normes comptables (ANC) qui définit les règles générales de comptabilisation et de valorisation des titres ainsi que les règles relatives à des opérations particulières de cession comme les cessions temporaires de titres.

Les titres sont classés dans les catégories suivantes : titres de participation et parts dans les entreprises liées, autres titres détenus à long terme, titres d'investissement, titres de l'activité de portefeuille, titres de placement et titres de transaction.

Pour les titres de transaction, de placement, d'investissement ainsi que de l'activité de portefeuille, les risques de défaillance avérés de la contrepartie dont les impacts peuvent être isolés font l'objet de dépréciations. Les mouvements de dépréciations sont inscrits en coût du risque.

Lors d'une opération de prêt de titres, les titres prêtés cessent de figurer au bilan et une créance représentative de la valeur comptable des titres prêtés est constatée à l'actif.

Lors d'une opération d'emprunt de titres, les titres empruntés sont enregistrés dans la catégorie des titres de transaction en contrepartie d'un passif correspondant à la dette de titres à l'égard du prêteur pour un montant égal au prix de marché des titres empruntés du jour de l'emprunt. Les titres empruntés sont présentés au bilan en déduction de la dette représentative de la valeur des titres empruntés.

**Titres de transaction.** — Il s'agit des titres acquis ou vendus avec l'intention de les revendre ou de les racheter à court terme. Pour être éligible dans cette catégorie, les titres doivent, à la date de comptabilisation initiale, être négociables sur un marché actif et les prix du marché doivent être accessibles et représentatifs de transactions réelles intervenant régulièrement sur le marché dans des conditions de concurrence normale. Il peut s'agir de titres à revenu fixe ou de titres à revenu variable.

Les titres de transaction sont enregistrés pour leur prix d'acquisition frais exclus, en incluant le cas échéant les intérêts courus. En cas de vente à découvert, la dette est inscrite au passif pour le prix de vente des titres, frais exclus.

A la clôture, ils sont évalués au prix de marché du jour le plus récent : le solde global des différences résultant des variations de cours est porté au compte de résultat. Pour les parts d'OPCVM et de FCP, les valeurs de marché correspondent aux valeurs liquidatives disponibles dans le contexte de marché en vigueur à la date d'arrêt.

Les titres enregistrés parmi les titres de transaction ne peuvent, sauf situations exceptionnelles de marché nécessitant un changement de stratégie ou en cas de disparition d'un marché actif pour les titres à revenu fixe, être transférés vers une autre catégorie comptable, et continuent à suivre les règles de présentation et de valorisation des titres de transaction jusqu'à leur sortie de bilan par cession, remboursement intégral, ou passage en pertes.

**Titres de placement.** — Sont considérés comme des titres de placement, les titres qui ne sont inscrits dans aucune autre catégorie.

Les titres de placement sont enregistrés pour leur prix d'acquisition frais exclus.

Le cas échéant, pour les titres à revenu fixe, les intérêts courus sont constatés dans des comptes rattachés en contrepartie du compte de résultat au poste « Intérêts et produits assimilés ».

La différence éventuelle entre le prix d'acquisition et la valeur de remboursement (prime ou décote) des titres à revenu fixe est rapportée au compte de résultat sur la durée résiduelle du titre en utilisant la méthode actuarielle.

Les titres de placement sont évalués au plus bas de leur prix d'acquisition ou de leur prix de marché. Pour les parts d'OPCVM et de FCP, les valeurs de marché correspondent aux valeurs liquidatives disponibles dans le contexte de marché en vigueur à la date d'arrêt.

Les moins-values latentes font l'objet d'une dépréciation qui peut être appréciée par ensembles homogènes de titres, sans compensation avec les plus-values constatées sur les autres catégories de titres.

Les gains, provenant des éventuels instruments de couverture, au sens de l'article 2514-1 du règlement n° 2014-07 de l'Autorité des normes comptables (ANC), sont pris en compte pour le calcul des dépréciations. Les plus-values latentes ne sont pas comptabilisées.

Les plus et moins-values de cession réalisées sur les titres de placement, ainsi que les dotations et reprises de dépréciations sont enregistrées dans la rubrique « Gains ou pertes sur opérations des portefeuilles de placement et assimilés ».

**Titres d'investissement.** — Ce sont des titres à revenu fixe assortis d'une échéance fixe qui ont été acquis ou reclassés de la catégorie « Titres de transaction » ou de la catégorie « Titres de placement » avec l'intention manifeste et la capacité de les détenir jusqu'à l'échéance. Les titres ne doivent pas être soumis à une contrainte existante, juridique ou autre, qui serait susceptible de remettre en cause l'intention de détention jusqu'à l'échéance des titres. Le classement en titres d'investissement ne fait pas obstacle à leur désignation comme éléments couverts contre le risque de taux d'intérêt.

Les titres d'investissement sont enregistrés pour leur prix d'acquisition, frais exclus. Lorsqu'ils proviennent du portefeuille de placement, ils sont inscrits à leur prix d'acquisition et les dépréciations antérieurement constituées sont reprises sur la durée de vie résiduelle des titres concernés.

L'écart entre le prix d'acquisition et la valeur de remboursement des titres, ainsi que les intérêts courus attachés à ces derniers, sont enregistrés selon les mêmes règles que celles applicables aux titres de placement à revenu fixe.

Ils peuvent faire l'objet d'une dépréciation s'il existe une forte probabilité que l'établissement ne conserve pas les titres jusqu'à l'échéance en raison de circonstances nouvelles, ou s'il existe des risques de défaillance de l'émetteur des titres. Les plus-values latentes ne sont pas comptabilisées.

Les titres d'investissement ne peuvent pas, sauf exceptions, faire l'objet de vente ou de transfert dans une autre catégorie de titres.

Les titres de transaction ou de placement à revenu fixe, reclassés vers la catégorie titres d'investissement, dans le cadre de l'illiquidité des marchés, par application des dispositions du règlement n° 2014-07 de l'Autorité des normes comptables (ANC), peuvent toutefois être cédés lorsque le marché sur lequel ils sont échangés redevient actif.

**Titres de l'activité de portefeuille.** — L'activité de portefeuille consiste à investir avec pour objectif d'en retirer un gain en capital à moyen terme, sans intention d'investir durablement dans le développement du fonds de commerce de l'entreprise émettrice, ni de participer activement à sa gestion opérationnelle. Il ne peut s'agir en principe que de titres à revenu variable. Cette activité doit être exercée de manière significative et permanente dans un cadre structuré procurant une rentabilité récurrente provenant principalement des plus-values de cession réalisées.

Les titres de l'activité de portefeuille sont enregistrés pour leur prix d'acquisition, frais exclus.

À la clôture de l'exercice, ils figurent au bilan au plus bas de leur coût historique ou de leur valeur d'utilité. Les moins-values latentes font obligatoirement l'objet d'une dépréciation sans compensation avec les plus-values latentes. Les plus-values latentes ne sont pas comptabilisées.

Les titres enregistrés parmi les titres de l'activité de portefeuille ne peuvent être transférés vers une autre catégorie comptable.

(En milliers d'Euros)	31/12/2024					31/12/2023				
	Transaction	Placement	Investissement	TAP	Total	Transaction	Placement	Investissement	TAP	Total
Valeurs brutes	100 000	443 869	144 356	0	688 225	50 335	342 954	122 938		516 227
Créances rattachées		5 887	293	0	6 180		4 990	231		5 221
Dépréciations		-12 239			-12 239		-9 125			-9 125
<b>Effets publics et valeurs assimilées</b>	<b>100 000</b>	<b>437 517</b>	<b>144 649</b>	<b>0</b>	<b>682 166</b>	<b>50 335</b>	<b>338 819</b>	<b>123 169</b>		<b>512 323</b>
Valeurs brutes	0	170 915	5 661 652	0	5 832 567		143 855	4 714 482		4 858 337
Créances rattachées	0	54 864	1 702	0	56 566		43 712	405		44 117
Dépréciations	0	-428	0	0	-428		-1 787	0		-1 787
<b>Obligations et autres titres à revenu fixe</b>	<b>0</b>	<b>225 351</b>	<b>5 663 354</b>	<b>0</b>	<b>5 888 705</b>		<b>185 780</b>	<b>4 714 887</b>		<b>4 900 667</b>
Montants bruts		41 872		0	41 872		40 747			40 747
Créances rattachées					0					
Dépréciations		-4 149		0	-4 149		-3 361			-3 361
<b>Actions et autres titres à revenu variable</b>	<b>0</b>	<b>37 723</b>	<b>0</b>	<b>0</b>	<b>37 723</b>		<b>37 386</b>			<b>37 386</b>
<b>Total</b>	<b>100 000</b>	<b>700 591</b>	<b>5 808 003</b>	<b>0</b>	<b>6 608 594</b>	<b>50 335</b>	<b>561 985</b>	<b>4 838 056</b>	<b>0</b>	<b>5 450 376</b>

Le poste « obligations et autres titres à revenu fixe » des titres d'investissement, comprend les titres résultant de la participation de l'établissement aux opérations de titrisation du Groupe BPCE émis antérieurement à 2019. Depuis 2019, les titres résultant de la participation de l'établissement aux opérations de titrisation du Groupe BPCE sont comptabilisés conformément à l'Art 2422-4 du règlement 2014-07 en titres de placement.

— Effets publics, obligations et autres titres à revenu fixe :

(En milliers d'Euros)	31/12/2024				31/12/2023			
	Transaction	Placement	Investissement	Total	Transaction	Placement	Investissement	Total
Titres cotés				0				0
Titres non cotés		530 070	911 264	1 441 334		103 414	733 439	836 853
Titres prêtés		84 118	4 894 744	4 978 862		374 309	4 103 981	4 478 290
Titres empruntés	100 000			100 000	50 335			50 335
Créances douteuses		-12 072		-12 072		-1 826		-1 826
Créances rattachées		60 752	1 995	62 747		48 702	636	49 338
<b>Total</b>	<b>100 000</b>	<b>662 868</b>	<b>5 808 003</b>	<b>6 570 871</b>	<b>50 335</b>	<b>524 599</b>	<b>4 838 056</b>	<b>5 412 990</b>
<i>Dont titres subordonnés</i>				0				

4 595 537 milliers d'euros d'obligations séniors souscrites dans le cadre des opérations de titrisation ont été prêtées à BPCE SA dans le cadre de la gestion centrale de la trésorerie du groupe BPCE (contre 3 981 042 milliers d'euros au 31 décembre 2023).

Les moins-values latentes faisant l'objet d'une dépréciation sur les titres de placement s'élèvent à 12 667 milliers d'euros au 31 décembre 2024 contre 10 913 milliers d'euros au 31 décembre 2023.

Les plus-values latentes sur les titres de placement s'élèvent à 52 645 milliers d'euros au 31 décembre 2024 contre 21 625 milliers d'euros au 31 décembre 2023.

Les plus-values latentes sur les titres d'investissement s'élèvent à 2 344 milliers d'euros au 31 décembre 2024. Au 31 décembre 2023, les plus-values latentes sur les titres d'investissement s'élevaient à 661 milliers d'euros.

Les moins-values latentes sur les titres d'investissement s'élèvent à 403 763 milliers d'euros au 31 décembre 2024 contre 225 205 milliers d'euros au 31 décembre 2023. Par ailleurs, le montant des dépréciations des titres d'investissement au titre du risque de contrepartie s'élève à 0 milliers d'euros au 31 décembre 2024 contre 0 milliers d'euros au 31 décembre 2023.

La part des obligations et autres titres à revenu fixe émis par des organismes publics s'élève à 478 179 milliers d'euros au 31 décembre 2024.

— Actions et autres titres à revenu variable :

(En milliers d'Euros)	31/12/2024				31/12/2023			
	Transaction	Placement	TAP	Total	Transaction	Placement	TAP	Total
Titres cotés		0	0	0				0
Titres non cotés		37 723		37 723		37 386		37 386
Créances rattachées				0				0
<b>Total</b>	<b>0</b>	<b>37 723</b>	<b>0</b>	<b>37 723</b>	<b>0</b>	<b>37 386</b>	<b>0</b>	<b>37 386</b>

Pour les titres de placement, les moins-values latentes faisant l'objet d'une dépréciation s'élèvent à 4 149 milliers d'euros au 31 décembre 2024 contre 3 361 milliers d'euros au 31 décembre 2023.

Les plus-values latentes sur les titres de placement s'élèvent à 0 millions d'euros au 31 décembre 2024 contre 0 millions au 31 décembre 2023.

4.3.2. Evolution des titres d'investissement :

(En milliers d'Euros)	01/01/2024	Achats	Cessions	Remboursements	Transfert de catégorie	Conversion	Décotes / surcotes	Autres variations	31/12/2024
Effets publics	123 169	20 014					1 466		144 649
Obligations et autres titres à revenu fixe	4 714 887	1 304 794		-355 988	0	0	-340		5 663 354
<b>Total</b>	<b>4 838 056</b>	<b>1 324 808</b>	<b>0</b>	<b>-355 988</b>	<b>0</b>	<b>0</b>	<b>1 126</b>	<b>0</b>	<b>5 808 003</b>

4.3.3. Reclassements d'actifs

Principes comptables.

Dans un souci d'harmonisation et de cohérence avec les normes IFRS, le règlement n° 2014-07 de l'Autorité des normes comptables (ANC) reprend les dispositions de l'avis n° 2008-19 du 8 décembre 2008 relatif aux transferts de titres hors de la catégorie « Titres de transaction » et hors de la catégorie « Titres de placement ».

Le reclassement hors de la catégorie « Titres de transaction », vers les catégories « Titres d'investissement » et « Titres de placement » est possible dans les deux cas suivants :

- dans des situations exceptionnelles de marché nécessitant un changement de stratégie ;
- lorsque des titres à revenu fixe ne sont plus, postérieurement à leur acquisition, négociables sur un marché actif et si l'établissement a l'intention et la capacité de les détenir dans un avenir prévisible ou jusqu'à leur échéance.

Le transfert de la catégorie « Titres de placement » vers la catégorie « Titres d'investissement » est applicable à la date de transfert dans l'une ou l'autre des conditions suivantes :

- dans des situations exceptionnelles de marché nécessitant un changement de stratégie ;
- lorsque les titres à revenu fixe ne sont plus négociables sur un marché actif.

Le règlement autorise les établissements à céder tout ou partie des titres reclassés dans la catégorie des « titres d'investissement » dès lors que sont vérifiées les deux conditions suivantes :

- le reclassement a été motivé par une situation exceptionnelle nécessitant un changement de stratégie ;
- le marché est redevenu actif pour ces titres.

Par ailleurs, un reclassement du portefeuille de titres de placement vers le portefeuille de titres d'investissement demeure possible sauf exception sur simple changement d'intention, si au jour du transfert, tous les critères du portefeuille d'investissement sont remplis. Dans ce cas, la cession de ces titres n'est autorisée que dans des cas très limités.

L'établissement n'a pas opéré de reclassements d'actif.

Type de reclassement (En milliers d'Euros)	Montant reclassé à la date du reclassement		Montant reclassé restant à la clôture	Plus ou moins valeur latente qui aurait été comptabilisée s'il n'y avait pas eu de reclassement	Moins valeur latente qui aurait été provisionnée s'il n'y avait pas eu de reclassement	Résultat de l'année sur les titres reclassés
	Années précédentes	Exercice 2024	31/12/2024			
Titres de transaction à titres d'investissement	0	0	0	0		0
Titres de transaction à titres de placement	0	0	0	0		0
Titres de placement à titres d'investissement	0	0	0	0		0

4.4. Participations, parts dans les entreprises liées, autres titres détenus à long terme.

Principes comptables.

— **Titres de participation et parts dans les entreprises liées** : Relèvent de cette catégorie les titres dont la possession durable est estimée utile à l'activité de l'entreprise car elle permet notamment d'exercer une influence notable sur les organes d'administration des sociétés émettrices ou d'en assurer le contrôle.

Les titres de participation et parts dans les entreprises liées sont enregistrés pour leur prix d'acquisition frais exclus.

A la clôture de l'exercice, ils sont individuellement évalués au plus bas de leur valeur d'acquisition ou de leur valeur d'utilité. La valeur d'utilité est appréciée notamment au regard de critères tels que le caractère stratégique, la volonté de soutien ou de conservation, le cours de bourse et des transactions récentes, l'actif net comptable, l'actif net réévalué, des éléments prévisionnels. Les moins-values latentes, calculées par lignes de titres, font l'objet d'une dépréciation sans compensation avec les plus-values latentes constatées. Les plus-values latentes ne sont pas comptabilisées.

Les titres enregistrés parmi les titres de participation et parts dans les entreprises liées ne peuvent être transférés vers une autre catégorie comptable.

— **Autres titres détenus à long terme** : Ce sont des titres acquis afin de favoriser le développement de relations professionnelles durables en créant un lien privilégié avec l'entreprise émettrice mais sans influence dans la gestion de l'entreprise dont les titres sont détenus en raison du faible pourcentage des droits de vote qu'ils représentent.

Les autres titres détenus à long terme sont enregistrés pour leur prix d'acquisition, frais exclus.

Ils figurent au bilan au plus bas de leur coût historique ou de leur valeur d'utilité. Cette dernière, pour les titres cotés ou non, correspond à ce que l'entreprise accepterait de décaisser pour obtenir ces titres si elle avait à les acquérir compte tenu de son objectif de détention. Les moins-values latentes font obligatoirement l'objet d'une dépréciation. Les plus-values latentes ne sont pas comptabilisées.

Les titres enregistrés parmi les autres titres détenus à long terme ne peuvent être transférés vers une autre catégorie comptable.

**4.4.1. Evolution des participations, parts dans les entreprises liées et autres titres détenus à long terme :**

(En milliers d'Euros)	31/12/2023	Augmentation	Diminution	Reclassement	Autres variations	31/12/2024
Participations et autres titres détenus à long terme	336 895	12 270	-11 149	0	0	338 016
Parts dans les entreprises liées	964 409	38 680	0	0	0	1 003 089
<b>Valeurs brutes</b>	<b>1 301 304</b>	<b>50 950</b>	<b>-11 149</b>	<b>0</b>	<b>0</b>	<b>1 341 105</b>
Participations et autres titres à long terme	-2 099	-528	253	0	0	-2 374
Parts dans les entreprises liées	-1 484	-370	202	0	0	-1 652
<b>Dépréciations</b>	<b>-3 583</b>	<b>-898</b>	<b>455</b>	<b>0</b>	<b>0</b>	<b>-4 026</b>
<b>Total</b>	<b>1 297 722</b>	<b>50 052</b>	<b>-10 694</b>	<b>0</b>	<b>0</b>	<b>1 337 080</b>

Les autres titres détenus à long terme incluent notamment les certificats d'associés et d'association au fonds de garantie des dépôts (30 255 milliers d'euros).

Au 31 décembre 2024 la valeur nette comptable des titres BPCE s'élève à 877 906 milliers d'euros.

Leur valeur a été déterminée en calculant un actif net réévalué qui intègre la réévaluation des principales filiales de BPCE, les actifs incorporels détenus par BPCE et les charges de structure de l'organe central.

Les principales filiales de BPCE sont valorisées à partir de prévisions pluriannuelles actualisées des flux de dividendes attendus (*Dividend Discount Model*). Les prévisions des flux de dividendes attendus s'appuient sur les plans d'affaires des entités concernées et sur des paramètres techniques de niveau de risque, de taux de marge et de niveau de croissance jugés raisonnables. Des contraintes prudentielles individuelles applicables aux activités concernées ont été prises en considération dans l'exercice de valorisation.

L'actif net réévalué de BPCE intègre les actifs incorporels détenus par BPCE, qui ont fait l'objet d'un exercice pluriannuel de valorisation par un expert indépendant, ainsi que les charges de structure de l'organe central.

Ces valorisations sont fondées sur la notion de valeur d'utilité. En conséquence, elles prennent en compte la situation spécifique de la BPGO, l'appartenance de ces participations au Groupe BPCE et leur intégration au sein du mécanisme de solidarité, leur intérêt stratégique pour la BPGO et le fait qu'elles sont détenues dans un objectif de long terme.

Ces valorisations reposent sur des paramètres techniques fondés sur une vision de détention et d'appartenance au Groupe à long terme et non sur des paramètres de valorisation à leurs bornes.

**4.4.2. Tableau des filiales et participations. — Les montants sont exprimés en milliers d'euros.**

Filiales	Activité	Capital	Capitaux propres autres que le capital et avant affectation du résultat y compris FRBG	Quote-part du capital détenue (en %)	CA HT ou PNB du dernier exercice écoulé	Résultat net	Dividendes encaissés par BPGO au cours de l'exercice	Valeur comptable nette des titres dans le bilan de la BPGO
SCR OUEST Croissance au 31/12/2024	Sté Capital risque	105 060	171 291	60,03	17 490	12 094	0	99 289
SCI POLARIS au 31/12/2024 (1)	Immobilier	5 000	-2 914	99,98	3 128	79	0	4 999
SA OTOKTONE 3i au 31/12/2024	Sté de gestion de SCPI	228	3 690	99,00	11 994	1 092	2 517	217
EUURL Grand Ouest Plus au 31/12/2024 (1) Avances en compte courant au 31 décembre 2024 : 25 670 milliers d'euros	Sté de prise de participations	4 227	4 242	100,00	183	30	0	4 227
Principales participations		Capital	Capitaux propres autres que le capital et avant affectation du résultat y compris FRBG	Quote-part du capital détenue (en %)	CA HT ou PNB du dernier exercice écoulé	Résultat Net 31/12/2024	Dividendes encaissés par BPGO au cours de l'exercice	Valeur comptable nette des titres dans le bilan de la BPGO
BPCE au 31/12/2024		197 857	18 522 613	4,60	1 068 421	1 455 069	38 680	877 907

#### 4.5. Opérations de crédit-bail et de locations simples.

##### Principes comptables.

L'avis du Comité d'urgence du CNC n° 2006-C dispose que les immobilisations destinées à une activité de crédit-bail mobilier, immobilier, de location avec option d'achat et de location simple sont enregistrées à l'actif du bilan du bailleur. Pour cette catégorie d'actifs, par dérogation aux règles du PCG sur la comptabilisation des actifs, c'est la notion de propriété juridique qui s'applique et non celle de contrôle. Les immobilisations sont enregistrées pour leur valeur d'entrée et la ventilation des actifs par composants ne s'applique pas chez le bailleur lorsque les charges d'entretien / remplacement incombent contractuellement au crédit preneur. En cas de rupture de contrat, l'approche par composant s'applique de manière prospective.

En application de ce même avis, le crédit bailleur a la possibilité d'amortir les actifs concernés dans ses comptes individuels soit sur la durée du contrat (amortissement financier i.e. égal à la fraction de loyer acquise), soit sur la durée normale d'utilisation du bien (amortissement linéaire / dégressif). Le choix de l'option s'applique à l'ensemble des biens affectés à une même catégorie d'opérations.

En application du règlement n° 2014-07 de l'Autorité des normes comptables (ANC), les commissions et coûts marginaux de transaction qui font l'objet d'un étalement sur la durée du bail sont intégrés à l'encours concerné.

Les loyers impayés sont identifiés, comptabilisés et provisionnés conformément au règlement n° 2014-07 de l'Autorité des normes comptables (ANC).

(En milliers d'Euros)	31/12/2024				31/12/2023			
	Immobilier	Mobilier	Location simple	Total	Immobilier	Mobilier	Location simple	Total
Encours clientèle		66 884	697	67 581		165 245	2 259	167 504
Biens temporairement non loués				0				0
Encours douteux		8 683		8 683		8 379		8 379
Dépréciation		-7 859		-7 859		-8 760		-8 760
Créances rattachées				0				0
<b>Total</b>	<b>0</b>	<b>67 708</b>	<b>697</b>	<b>68 405</b>	<b>0</b>	<b>164 864</b>	<b>2 259</b>	<b>167 123</b>

**4.6. Immobilisations incorporelles et corporelles.** — Les règles de comptabilisation des immobilisations sont définies par le règlement n° 2014-03 de l'Autorité des normes comptables (ANC) modifié notamment par le règlement ANC n° 2023-05 du 10 novembre 2023 sur les solutions informatiques.

##### 4.6.1. Immobilisations incorporelles.

##### Principes comptables :

Une immobilisation incorporelle est un actif non monétaire sans substance physique. Les immobilisations incorporelles sont inscrites pour leur coût d'acquisition qui comprend le prix d'achat et les frais accessoires. Elles sont amorties selon leur durée probable d'utilisation.

Les solutions informatiques acquises sont amorties sur une durée maximum 5 ans.

Les fonds de commerce ne sont pas amortis mais font l'objet, le cas échéant, de dépréciations.

Les droits au bail sont amortis de manière linéaire, sur la durée de vie résiduelle du bail et font l'objet de dépréciations si nécessaire par rapport à la valeur de marché.

(En milliers d'Euros)	31/12/2023	Augmentation	Diminution	Autres mouvements	31/12/2024
Droits au bail et fonds commerciaux	12 350	50	-781	0	11 618
Logiciels	6 137	1 146	-1	0	7 282
Autres	0	0	0	0	0
<b>Valeurs brutes</b>	<b>18 487</b>	<b>1 196</b>	<b>-782</b>	<b>0</b>	<b>18 900</b>
Droits au bail et fonds commerciaux	-12 127	-49	781	0	-11 395
Logiciels	-5 996	-736	1	0	-6 731
Autres	0	0	0	0	0
Dépréciations	0	0	0	0	0
<b>Amortissements et dépréciations</b>	<b>-18 123</b>	<b>-785</b>	<b>782</b>	<b>0</b>	<b>-18 126</b>
<b>Total valeurs nettes</b>	<b>363</b>	<b>411</b>	<b>0</b>	<b>0</b>	<b>774</b>

#### 4.6.2. Immobilisations corporelles.

##### Principes comptables.

Une immobilisation corporelle est un actif physique détenu, soit pour être utilisé dans la production ou la fourniture de biens ou de services, soit pour être loué à des tiers, soit à des fins de gestion interne et dont l'entité attend qu'il soit utilisé au-delà de l'exercice en cours.

Les constructions étant des actifs composés de plusieurs éléments ayant des utilisations différentes dès l'origine, chaque élément est comptabilisé séparément à sa valeur d'acquisition et un plan d'amortissement propre à chacun des composants est retenu.

Le montant amortissable est la valeur brute sous déduction de la valeur résiduelle lorsque cette dernière est mesurable, significative et durable. Les principaux composants des constructions sont amortis selon la durée de consommation des avantages économiques attendus, soit en général la durée de vie du bien :

Composants	Durée d'utilité
Terrain	NA
Façades non destructibles	NA
Façades/couverture / étanchéité	20-40 ans
Fondations / ossatures	30- 60 ans
Ravalement	10-20 ans
Equipements techniques	10-20 ans
Aménagements techniques	10-20 ans
Aménagements intérieurs	8-15 ans

Les autres immobilisations corporelles sont inscrites à leur coût d'acquisition, à leur coût de production ou à leur coût réévalué. Le coût des immobilisations libellé en devises est converti en euros au cours du jour de l'opération. Les biens sont amortis selon la durée de consommation des avantages économiques attendus, soit en général la durée de vie du bien.

Le cas échéant, les immobilisations peuvent faire l'objet d'une dépréciation.

Les immeubles de placement constituent des immobilisations hors exploitation et sont comptabilisés suivant la méthode des composants.

(En milliers d'Euros)	31/12/2023	Augmentati on	Diminution	Autres mouvements	31/12/2024
Terrains	5 440	28	-115	0	5 353
Constructions	49 693	1 119	-1 076	0	49 736
Parts de SCI	29 189		-3 000		26 189
Autres	133 097	12 590	-1 000		144 686
<b>Immobilisations corporelles d'exploitation</b>	<b>217 419</b>	<b>13 737</b>	<b>-5 191</b>	<b>0</b>	<b>225 964</b>
<b>Immobilisations hors exploitation</b>	<b>496</b>	<b>0</b>	<b>0</b>		<b>496</b>
<b>Valeurs brutes</b>	<b>217 916</b>	<b>13 737</b>	<b>-5 191</b>	<b>0</b>	<b>226 460</b>
Terrains	0	0	0	0	0
Constructions	-32 598	-1 292	621		-33 269
Parts de SCI	-217	-35	0		-252
Autres	-84 881	-9 636	824		-93 693
<b>Immobilisations corporelles d'exploitation</b>	<b>-117 696</b>	<b>-10 963</b>	<b>1 445</b>	<b>0</b>	<b>-127 214</b>
<b>Immobilisations hors exploitation</b>	<b>-453</b>	<b>-6</b>	<b>0</b>		<b>-459</b>
<b>Amortissements et dépréciations</b>	<b>-118 149</b>	<b>-10 969</b>	<b>1 445</b>	<b>0</b>	<b>-127 673</b>
<b>Total valeurs nettes</b>	<b>99 766</b>	<b>2 768</b>	<b>-3 746</b>	<b>0</b>	<b>98 789</b>

#### 4.7. Dettes représentées par un titre.

##### Principes comptables.

Les dettes représentées par un titre sont présentées selon la nature de leur support : bons de caisse, titres du marché interbancaire et titres de créances négociables, titres obligataires et assimilés, à l'exclusion des titres subordonnés qui sont classés sur une ligne spécifique au passif.

Les intérêts courus non échus attachés à ces titres sont portés dans un compte de dettes rattachées en contrepartie du compte de résultat.

Les frais d'émission sont pris en charge dans la totalité de l'exercice ou étalés sur la durée de vie des emprunts correspondants. Les primes d'émission et de remboursement sont étalées sur la durée de la vie de l'emprunt par le biais d'un compte de charges à répartir.

Pour les dettes structurées, en application du principe de prudence, seule la partie certaine de la rémunération ou du principal est comptabilisée. Un gain latent n'est pas enregistré. Une perte latente fait l'objet d'une provision.

(En milliers d'Euros)	31/12/2024	31/12/2023
Bons de caisse et bons d'épargne		
Titres du marché interbancaire et de créances négociables	506 720	439 470
Emprunts obligataires	0	0
Autres dettes représentées par un titre	0	0
Dettes rattachées	5 680	4 894
<b>Total</b>	<b>512 400</b>	<b>444 364</b>

#### 4.8. Autres actifs et autres passifs :

(En milliers d'Euros)	31/12/2024		31/12/2023	
	Actif	Passif	Actif	Passif
Comptes de règlement sur opérations sur titres		23 177		26 521
Primes sur instruments conditionnels achetés et vendus	2 453	2 453	2 944	2 721
Dettes sur titres empruntés et autres dettes de titres	////	103 482	////	53 682
Créances et dettes sociales et fiscales	78 009	29 590	63 983	21 140
Dépôts de garantie versés et reçus	32 388	45	31 151	45
Autres débiteurs divers, autres créditeurs divers	146 870	142 883	73 109	150 132
<b>Total</b>	<b>259 720</b>	<b>301 630</b>	<b>171 187</b>	<b>254 241</b>

Conformément au règlement ANC n° 2020-10, le montant de la dette sur titres empruntés est diminué de la valeur des titres identiques classés par l'établissement parmi les titres de transaction et à concurrence du montant de la dette. Voir note 4.3.1.

#### 4.9. Comptes de régularisation :

(En milliers d'Euros)	31/12/2024		31/12/2023	
	Actif	Passif	Actif	Passif
Engagements sur devises	185	50	292	314
Gains et pertes différés sur instruments financiers à terme de couverture	109 935	8 173	90 402	7 849
Primes et frais d'émission	0	0	0	0
Charges et produits constatés d'avance	35 895	48 231	33 947	61 835
Produits à recevoir/Charges à payer	64 090	137 289	63 834	107 316
Valeurs à l'encaissement	4 205	648	2 372	20 974
Autres	19 554	254 253	87 599	284 153
<b>Total</b>	<b>233 863</b>	<b>448 643</b>	<b>278 446</b>	<b>482 441</b>

#### 4.10. Provisions.

##### Principes comptables.

Ce poste recouvre les provisions destinées à couvrir des risques et des charges directement liés ou non liés à des opérations bancaires au sens de l'article L311-1 du Code monétaire et financier et des opérations connexes définies à l'article L311-2 de ce même code, nettement précisées quant à leur objet, et dont le montant ou l'échéance ne peuvent être fixés de façon précise. A moins d'être couverte par un texte spécifique ou de relever des opérations bancaires ou connexes, la constitution de telles provisions est subordonnée à l'existence d'une obligation envers un tiers à la clôture et à l'absence de contrepartie équivalente attendue de ce tiers, conformément aux dispositions du règlement n° 2014-03 de l'Autorité des normes comptables (ANC).

Il comprend notamment une provision pour engagements sociaux et une provision pour risques de contrepartie.

**Engagements sociaux.** — Les avantages versés au personnel sont comptabilisés en application de la recommandation n° 2013-R-02 de l'Autorité des normes comptables. Ils sont classés en 4 catégories :

— Avantages à court terme : Les avantages à court terme recouvrent principalement les salaires, congés annuels, intéressement, participation, primes payés dans les douze mois de la clôture de l'exercice et se rattachant à cet exercice. Ils sont comptabilisés en charge de l'exercice, y compris pour les montants restant dus à la clôture.



S'agissant des droits à congés payés, et faisant suite à l'arrêt de la Cour de cassation 13 septembre 2023, il est à noter que l'article 37 de la loi du 22 avril 2024 définit désormais les modalités d'adaptation du Code du travail français avec le droit européen. Ces amendements concernent notamment la période de référence à retenir, les possibilités de report des droits à congés payés, la période de rétroactivité applicable à ces dispositions, et enfin le nombre de jours de congés auxquels le salarié a droit en cas d'accident ou maladie d'origine professionnelle ou non professionnelle. Le Groupe BPCE a provisionné l'impact correspondant dans ses comptes au 31 décembre 2024.

— **Avantages à long terme :** Les avantages à long terme sont des avantages généralement liés à l'ancienneté, versés à des salariés en activité et payés au-delà de douze mois de la clôture de l'exercice ; il s'agit en particulier des primes pour médaille du travail. Ces engagements font l'objet d'une provision correspondant à la valeur des engagements à la clôture.

Ces derniers sont évalués selon une méthode actuarielle tenant compte d'hypothèses démographiques et financières telles que l'âge, l'ancienneté, la probabilité de présence à la date d'attribution de l'avantage et le taux d'actualisation. Ce calcul opère une répartition de la charge dans le temps en fonction de la période d'activité des membres du personnel (méthode des unités de crédits projetées).

— **Indemnités de fin de contrat de travail :** Il s'agit des indemnités accordées aux salariés lors de la résiliation de leur contrat de travail avant le départ en retraite, que ce soit en cas de licenciement ou d'acceptation d'un plan de départ volontaire. Les indemnités de fin de contrat de travail font l'objet d'une provision. Celles qui sont versées plus de douze mois après la date de clôture donnent lieu à actualisation.

— **Avantages postérieurs à l'emploi :** Les avantages au personnel postérieurs à l'emploi recouvrent les indemnités de départ en retraite, les retraites et avantages aux retraités.

Ces avantages peuvent être classés en deux catégories : les régimes à cotisations définies (non représentatifs d'un engagement à provisionner pour l'entreprise) et les régimes à prestations définies (représentatifs d'un engagement à la charge de l'entreprise et donnant lieu à évaluation et provisionnement).

Les engagements sociaux qui ne sont pas couverts par des cotisations passées en charge et versées à des fonds de retraite ou d'assurance sont provisionnés au passif du bilan.

La méthode d'évaluation utilisée est identique à celle décrite pour les avantages à long terme.

La comptabilisation des engagements tient compte de la valeur des actifs constitués en couverture des engagements et des éléments actuariels non-reconnus.

Les écarts actuariels des avantages postérieurs à l'emploi, représentatifs des différences liées aux hypothèses de calcul (départs anticipés, taux d'actualisation, etc.) ou constatées entre les hypothèses actuarielles et les calculs réels (rendement des actifs de couverture, etc.) sont amortis selon la règle dite du corridor, c'est-à-dire pour la partie qui excède une variation de plus ou moins 10 % des engagements ou des actifs.

La charge annuelle au titre des régimes à prestations définies comprend le coût des services rendus de l'année, le coût financier net lié à l'actualisation des engagements nets des actifs de couverture, et le coût des services passés et éventuellement l'amortissement des éléments non reconnus que sont les écarts actuariels.

**Provisions épargne logement.** — Les comptes épargne logement (CEL) et les plans épargne logement (PEL) sont des produits d'épargne proposés aux particuliers dont les caractéristiques sont définies par la loi de 1965 sur l'épargne logement et les décrets pris en application de cette loi.

Le régime d'épargne logement génère des engagements de deux natures pour les établissements qui commercialisent ces produits :

- L'engagement de devoir, dans le futur, accorder à la clientèle des crédits à un taux déterminé fixé à l'ouverture du contrat pour les PEL ou à un taux fonction de la phase d'épargne pour les contrats CEL ;
- L'engagement de devoir rémunérer l'épargne dans le futur à un taux fixé à l'ouverture du contrat pour une durée indéterminée pour les PEL ou à un taux fixé chaque semestre en fonction d'une formule d'indexation fixée par la loi pour les contrats de CEL.

Les engagements présentant des conséquences potentiellement défavorables sont évalués pour chacune des générations de plans d'épargne logement d'une part et pour l'ensemble des comptes épargne logement d'autre part.

Les risques attachés à ces engagements sont couverts par une provision dont le montant est déterminé par l'actualisation des résultats futurs dégagés sur les encours en risques :

- L'encours d'épargne en risque correspond au niveau d'épargne futur incertain des plans existant à la date de calcul de la provision. Il est estimé statistiquement en tenant compte du comportement des souscripteurs épargnants, pour chaque période future, par différence entre les encours d'épargne probables et les encours d'épargne minimum attendus ;
- L'encours de crédits en risque correspond aux encours de crédits déjà réalisés mais non encore échus à la date de calcul et des crédits futurs estimés statistiquement en tenant compte du comportement de la clientèle et des droits acquis et projetés attachés aux comptes et plans d'épargne logement.

Les engagements sont estimés par application de la méthode Monte-Carlo pour traduire l'incertitude sur les évolutions potentielles des taux d'intérêt et leurs conséquences sur les comportements futurs modélisés des clients et sur les encours en risque. Sur cette base, une provision est constituée sur une même génération de contrats en cas de situation potentiellement défavorable pour le groupe, sans compensation entre générations.

La provision est inscrite au passif du bilan et les variations sont enregistrées en produit net bancaire.

**4.10.1. Tableau de variations des provisions :**

(En milliers d'Euros)	31/12/2023	Dotations	Reprises	Utilisations	Autres	31/12/2024
<b>Provisions pour risques de contrepartie</b>	<b>168 000</b>	<b>29 214</b>	<b>-24 634</b>		<b>0</b>	<b>172 579</b>
<b>Provisions pour engagements sociaux</b>	<b>34 637</b>	<b>141</b>	<b>-2 148</b>	<b>0</b>	<b>0</b>	<b>32 630</b>
<b>Provisions pour PEL/CEL</b>	<b>21 292</b>		<b>-4 342</b>			<b>16 950</b>
<b>Provisions pour litiges</b>	<b>0</b>					<b>0</b>
<b>Provisions pour restructurations</b>	<b>180</b>		<b>-180</b>			<b>0</b>
Portefeuille titres et instruments financiers à terme	0					0
Immobilisations financières	0					0
Risques sur opérations de banque	0					0
Provisions pour impôts	610	1 645	0			2 255
Autres	22 498	4 071	0			26 569
<b>Autres provisions pour risques</b>	<b>23 108</b>	<b>5 716</b>	<b>0</b>	<b>0</b>	<b>0</b>	<b>28 824</b>
Provisions pour restructurations informatiques	0	0	0	0		0
Autres provisions exceptionnelles	0	0	0	0		0
<b>Provisions exceptionnelles</b>	<b>0</b>	<b>0</b>	<b>0</b>	<b>0</b>	<b>0</b>	<b>0</b>
<b>Total</b>	<b>247 217</b>	<b>35 071</b>	<b>-31 304</b>	<b>0</b>	<b>0</b>	<b>250 984</b>

**4.10.2. Provisions et dépréciations constituées en couverture du risque de contrepartie :**

(En milliers d'Euros)	31/12/2023	Dotations	Reprises	Utilisations	Conversion	31/12/2024
Dépréciations sur créances sur la clientèle	345 256	159 497	-112 084	-38 040		354 629
Dépréciations sur autres créances	5 088	829	-386			5 531
<b>Dépréciations inscrites en déduction des éléments d'actifs</b>	<b>350 344</b>	<b>160 326</b>	<b>-112 470</b>	<b>-38 040</b>	<b>0</b>	<b>360 160</b>
Provisions sur engagements hors bilan	0					
Provisions pour risques pays						
Provisions pour risques de contrepartie clientèle	168 000	29 214	-24 634			172 579
Autres provisions	23 108	5 716	0			28 824
<b>Provisions pour risques de contrepartie inscrites au passif</b>	<b>191 108</b>	<b>34 930</b>	<b>-24 634</b>	<b>0</b>	<b>0</b>	<b>201 403</b>
<b>Total</b>	<b>541 452</b>	<b>195 256</b>	<b>-137 104</b>	<b>-38 040</b>	<b>0</b>	<b>561 563</b>

Dans les opérations de titrisation, la gestion des impayés, du douteux et du contentieux de l'ensemble des créances cédées par les établissements du Groupe BPCE est réalisée au sein des Fonds Communs de Titrisation (FCT).

La BPGO est toujours exposé à un risque équivalent à celui de ses propres créances cédées. Ce risque prend la forme d'une garantie accordée aux FCT. Pour les créances qu'elle a cédées aux FCT, la BPGO comptabilise au passif des provisions pour risque d'exécution des engagements par signature pour un montant équivalent à celui des provisions sur base de portefeuilles, soit un montant de 17 594 milliers d'euros au 31/12/2024.

**4.10.3. Provisions pour engagements sociaux.**

— **Avantages postérieurs à l'emploi à cotisations définies :** Les régimes à cotisations définies concernent les régimes de retraites obligatoires gérés par la sécurité sociale et par les caisses de retraite AGIRC et ARRCO et des régimes sur complémentaires auxquels adhèrent les Caisses d'Epargne et les Banques Populaires.

— **Avantages postérieurs à l'emploi à prestations définies et avantages à long terme :**

Les engagements de BPGO concernent les régimes suivants :

- le régime de retraite des Banques Populaires géré par la Caisse Autonome de Retraite des Banques Populaires (CARBP) concerne les prestations de retraite issues de la fermeture du régime de retraite bancaire au 31 décembre 1993 ;
- retraites et assimilés : indemnités de fin de carrière et avantages accordés aux retraités ;
- autres : bonification pour médailles d'honneur du travail et autres avantages à long terme.

Ces engagements sont calculés conformément aux dispositions de la recommandation n° 2013-R-02 de l'Autorité des normes comptables modifiée le 5 novembre 2021.

— **Analyse des actifs et passifs comptabilisés au bilan :**

(En milliers d'Euros)	Exercice 2024					Exercice 2023				
	Régimes postérieurs à l'emploi à prestations définies		Autres avantages à long terme		Total	Régimes postérieurs à l'emploi à prestations définies		Autres avantages à long terme		Total
	Complém ents de retraite et autres régimes	Indemnité s de fin de carrière	Médailles du travail	Autres avantages		Complém ents de retraite et autres régimes	Indemnité s de fin de carrière	Médailles du travail	Autres avantages	
Dette actuarielle	58 530	24 418	9 873		92 821	63 497	24 299	10 068		97 864
Juste valeur des actifs du régime	-48 071	-28 598			-76 669	-47 220	-27 868			-75 088
Juste valeur des droits à rembourse ment					0					0
Effet du plafonnem ent d'actifs					0					0
Ecarts actuariels non reconnus gains / (pertes)	5 867	10 090			15 957	2 003	9 341			11 344
Coût des services passés non reconnus					0					0
<b>Solde net au bilan</b>	<b>16 326</b>	<b>5 910</b>	<b>9 873</b>	<b>0</b>	<b>32 109</b>	<b>18 280</b>	<b>5 772</b>	<b>10 068</b>	<b>0</b>	<b>34 119</b>
Engageme nts sociaux passifs	16 326	5 910	9 873	0	32 109	18 280	5 772	10 068	0	34 119
Engageme nts sociaux actifs					0					0

— Analyse de la charge de l'exercice :

(En milliers d'Euros)	Régimes postérieurs à l'emploi à prestations définies		Autres avantages à long terme		Exercice 2024	Exercice 2023
	Complément s de retraite et autres régimes	Indemnités de fin de carrière	Médailles du travail	Autres avantages	Total	Total
Coût des services rendus		1 393	664		2 057	1 775
Coût des services passés					0	-306
Coût financier	2 207	841	321		3 369	3 181
Produit financier	-1 489	-917			-2 406	-2 613
Ecarts actuariels comptabilisés en résultat		-322			-322	-941
Autres	-2 672	-857	-1 180		-4 709	-2 158
<b>Total de la charge de l'exercice</b>	<b>-1 954</b>	<b>138</b>	<b>-195</b>	<b>0</b>	<b>-2 012</b>	<b>-1 063</b>

La réforme des retraites en France (Loi 2023-270 du 14 avril 2023 de financement rectificative de la sécurité sociale pour 2023 et décrets d'application 2023-435 et 2023- 436 du 3 juin 2023) a été prise en compte pour l'évaluation de la dette actuarielle au 31 décembre 2023. L'impact de cette réforme est considéré comme une modification de régime comptabilisé en coût des services passés.

## — Principales hypothèses actuarielles :

	Exercice 2024	Exercice 2023
	CAR-BP	CAR-BP
Taux d'actualisation	3,39%	3,17%
Taux d'inflation	2,30%	2,40%
Table de mortalité utilisée	TGH05-TGF05	TGH05-TGF05
Duration	11,2	11,8

Hors CAR-BP	Exercice 2024		Exercice 2023	
	Régimes postérieurs à l'emploi à prestations définies	Autres avantages à long terme	Régimes postérieurs à l'emploi à prestations définies	Autres avantages à long terme
	Indemnités de fin de carrière	Médailles du travail	Indemnités de fin de carrière	Médailles du travail
Taux d'actualisation	3,46%	3,32%	3,31%	3,08%
Taux d'inflation	2,40%	2,30%	2,40%	2,40%
Taux de croissance des salaires				
Taux d'évolution des coûts médicaux				
Table de mortalité utilisée	TGH05-TGF05	TGH05-TGF05	TGH05-TGF05	TGH05-TGF05
Duration	13,9	9,6	14,5	9,9

Le taux d'actualisation utilisé est issu de la courbe des emprunteurs de première catégorie (courbe « EUR Composite (AA) »).

## 4.10.4. Provisions PEL / CEL :

## — Encours de dépôts collectés :

(En milliers d'Euros)	31/12/2024	31/12/2023
Encours collectés au titre des Plans d'épargne logement (PEL)		
Ancienneté de moins de 4 ans	370 400	161 718
Ancienneté de plus de 4 ans et de moins de 10 ans	345 986	1 409 066
Ancienneté de plus de 10 ans	1 376 244	624 336
Encours collectés au titre des plans épargne logement	2 092 630	2 195 120
Encours collectés au titre des comptes épargne logement	325 946	292 047
<b>Total</b>	<b>2 418 576</b>	<b>2 487 167</b>

## — Encours de crédits octroyés :

(En milliers d'Euros)	31/12/2024	31/12/2023
Encours de crédits octroyés		
Au titre des plans épargne logement	7 624	1 611
Au titre des comptes épargne logement	3 465	1 930
<b>Total</b>	<b>11 089</b>	<b>3 541</b>

## — Provisions sur engagements liés aux comptes et plans épargne-logement (PEL et CEL) :

(En milliers d'Euros)	31/12/2023	Dotations / reprises nettes	31/12/2024
Provisions constituées au titre des PEL			
Ancienneté de moins de 4 ans	1 576	-1 576	0
Ancienneté de plus de 4 ans et de moins de 10 ans	2 694	-2 694	0
Ancienneté de plus de 10 ans	9 542	1 870	11 412
Provisions constituées au titre des plans épargne logement	13 812	-2 400	11 412
<b>Provisions constituées au titre des comptes épargne logement</b>	<b>7 512</b>	<b>-2 038</b>	<b>5 474</b>
Provisions constituées au titre des crédits PEL	2	18	20
Provisions constituées au titre des crédits CEL	-35	79	44
<b>Provisions constituées au titre des crédits épargne logement</b>	<b>-33</b>	<b>97</b>	<b>64</b>
<b>Total</b>	<b>21 292</b>	<b>-4 341</b>	<b>16 951</b>

## 4.11. Dettes subordonnées.

**Principes comptables.**

Les dettes subordonnées regroupent les fonds provenant de l'émission de titres ou d'emprunts subordonnés, à durée déterminée ou à durée indéterminée, et les dépôts de garantie à caractère mutuel. Le remboursement en cas de liquidation du débiteur n'est possible qu'après désintéressement des autres créanciers.

Les intérêts courus à verser attachés aux dettes subordonnées sont portés dans un compte de dettes rattachées en contrepartie du compte de résultat.

(En milliers d'Euros)	31/12/2024	31/12/2023
Dettes subordonnées à durée déterminée	0	0
Dettes subordonnées à durée indéterminée	0	0
Dettes supersubordonnées à durée indéterminée	0	0
Dépôts de garantie à caractère mutuel	228	228
Dettes rattachées	0	0
<b>Total</b>	<b>228</b>	<b>228</b>

## 4.12. Fonds pour risques bancaires généraux.

**Principes généraux.**

Ces fonds sont destinés à couvrir les risques inhérents aux activités de l'entité.

Ils comprennent également les montants dotés au Fonds Régional de Solidarité et aux fonds constitués dans le cadre du mécanisme de garantie (cf. §1.2).

(En milliers d'Euros)	31/12/2023	Augmentation	Diminution	Autres variations	31/12/2024
Fonds pour risques bancaires généraux	203 051				203 051
<b>Total</b>	<b>203 051</b>	<b>0</b>	<b>0</b>	<b>0</b>	<b>203 051</b>

Au 31 décembre 2024, les Fonds pour risques bancaires généraux incluent notamment 43 715 milliers d'euros affectés au Fond Réseau Banque Populaire, 16 927 milliers d'euros affectés au Fonds de Garantie Mutuel et 8 570 milliers d'euros affectés au Fonds Régional de Solidarité.

**4.13. Capitaux propres :**

(En milliers d'Euros)	Capital	Primes d'émission	Réserves/ autres	Report à nouveau	Résultat	Total capitaux propres hors FRBG
<b>Total au 31 décembre 2022</b>	<b>1 512 169</b>	<b>357 772</b>	<b>672 814</b>	<b>51 141</b>	<b>119 842</b>	<b>2 713 737</b>
Mouvements de l'exercice	28 483	0	86 609		-15 810	99 282
<b>Total au 31 décembre 2023</b>	<b>1 540 652</b>	<b>357 772</b>	<b>759 423</b>	<b>51 141</b>	<b>104 032</b>	<b>2 813 020</b>
Affectation résultat 2023			66 200		-66 200	0
Distribution de dividendes					-37 832	-37 832
Variation de capital	10 544					10 544
Résultat de la période					80 909	80 909
<b>Total au 31 décembre 2024</b>	<b>1 551 196</b>	<b>357 772</b>	<b>825 623</b>	<b>51 141</b>	<b>80 909</b>	<b>2 866 642</b>

Le capital social de la Banque Populaire Grand Ouest s'élève à 1 551 196 milliers d'euros et est composé de 110 799 747 parts sociales de nominal 14 euros détenues par les sociétaires.

**4.14. Durée résiduelle des emplois et ressources.** — Les emplois et ressources à terme définis sont présentés selon la durée restant à courir avec créances et dettes rattachées.

(En milliers d'Euros)	31/12/2024						Total
	Inférieur à 1 mois	De 1 mois à 3 mois	De 3 mois à 1 an	De 1 an à 5 ans	Plus de 5 ans	Non déterminé	
Effets publics et valeurs assimilées	0	26 092	125 443	230 135	300 495		682 166
Créances sur les établissements de crédit	1 947 353	520 573	2 013 749	97 427	42 480	20 546	4 642 128
Opérations avec la clientèle	1 537 584	649 054	2 214 254	8 425 608	10 327 011		23 153 511
Obligations et autres titres à revenu fixe	275 366	14 935	10 000	2 919 046	2 669 358		5 888 705
Opérations de crédit-bail et de locations simples	3 189	5 681	22 033	33 869	3 632		68 405
<b>Total des emplois</b>	<b>3 763 492</b>	<b>1 216 336</b>	<b>4 385 480</b>	<b>11 706 086</b>	<b>13 342 976</b>	<b>20 546</b>	<b>34 434 917</b>
Dettes envers les établissements de crédit	140 433	104 445	2 913 666	3 962 881	2 634 760	0	9 756 185
Opérations avec la clientèle	15 912 768	561 422	941 391	4 174 062	543 148	0	22 132 791
Dettes représentées par un titre	5 680	0		269 320	237 400	0	512 400
Dettes subordonnées						228	228
<b>Total des ressources</b>	<b>16 058 881</b>	<b>665 867</b>	<b>3 855 057</b>	<b>8 406 263</b>	<b>3 415 308</b>	<b>228</b>	<b>32 401 605</b>

Suite à l'application du règlement ANC n° 2020-10, les dettes représentées par un titre sont présentées après déduction des titres empruntés et la créance sur le fonds d'épargne est présenté en déduction de l'épargne réglementée. Se référer aux notes 4.2, 4.3.1 et 4.8

**Note 5. – Informations sur le hors bilan et opérations assimilées.****5.1. Engagements reçus et donnés.****Principes généraux :**

— **Engagements de financement** : Les engagements de financement en faveur d'établissements de crédit et assimilés comprennent notamment les accords de refinancement, les acceptations à payer ou les engagements de payer, les confirmations d'ouvertures de crédits documentaires et les autres engagements donnés à des établissements de crédit et assimilés.

Les engagements de financement en faveur de la clientèle comprennent notamment les ouvertures de crédits confirmés, les lignes de substitution des billets de trésorerie, les engagements sur facilités d'émission de titres et les autres engagements en faveur d'agents économiques autres que des établissements de crédit et assimilés.

Les engagements de financement reçus recensent notamment les accords de refinancement et les engagements divers reçus d'établissements de crédit et assimilés.

— **Engagements de garantie** : Les engagements de garantie d'ordre d'établissements de crédit recouvrent notamment les cautions, avals et autres garanties d'ordre d'établissements de crédit et assimilés.

Les engagements de garantie d'ordre de la clientèle comprennent notamment les cautions, avals et autres garanties d'ordre d'agents économiques autres que des établissements de crédit et assimilés.

Les engagements de garantie reçus recensent notamment les cautions, avals et autres garanties reçus d'établissements de crédit et assimilés.

#### 5.1.1. Engagements de financement :

(En milliers d'Euros)	31/12/2024	31/12/2023
<b>Engagements de financement donnés :</b>		
En faveur des établissements de crédit	2 697	3 456
Ouverture de crédits documentaires	34 574	27 504
Autres ouvertures de crédits confirmés	3 349 318	3 530 074
Autres engagements		
En faveur de la clientèle	3 383 892	3 557 578
<b>Total des engagements de financement donnés</b>	<b>3 386 589</b>	<b>3 561 034</b>
<b>Engagements de financement reçus :</b>		
D'établissements de crédit	35 847	20 050
De la clientèle	0	0
<b>Total des engagements de financement reçus</b>	<b>35 847</b>	<b>20 050</b>

#### 5.1.2. Engagements de garantie :

(En milliers d'Euros)	31/12/2024	31/12/2023
<b>Engagements de garantie donnés</b>		
Confirmation d'ouverture de crédits documentaires	0	0
Autres garanties	0	0
<b>D'ordre d'établissements de crédit</b>	<b>0</b>	<b>0</b>
Cautions immobilières	151 195	176 683
Cautions administratives et fiscales	163 879	162 438
Autres cautions et avals donnés	617 382	472 060
Autres garanties données	295 179	273 833
<b>D'ordre de la clientèle</b>	<b>1 227 635</b>	<b>1 085 014</b>
<b>Total des engagements de garantie donnés</b>	<b>1 227 635</b>	<b>1 085 014</b>
Engagements de garantie reçus d'établissements de crédit	826 267	1 157 544
<b>Total des engagements de garantie reçus</b>	<b>826 267</b>	<b>1 157 544</b>

#### 5.1.3. Autres engagements ne figurant pas au hors bilan :

(En milliers d'Euros)	31/12/2024		31/12/2023	
	Engagements donnés	Engagements reçus	Engagements donnés	Engagements reçus
Autres valeurs affectées en garantie en faveur d'établissements de crédit	5 881 937	0	6 256 095	
Autres valeurs affectées en garantie reçues de la clientèle		0		
<b>Total</b>	<b>5 881 937</b>	<b>0</b>	<b>6 256 095</b>	<b>0</b>

Au 31 décembre 2024, les créances données en garantie dans le cadre des dispositifs de refinancement incluent plus particulièrement :

- 749 868 milliers d'euros au 31 décembre 2024 de titres et créances mobilisées auprès de la Banque de France dans le cadre du processus TRICP contre 1 817 682 milliers d'euros au 31 décembre 2023,
- 95 568 milliers d'euros au 31 décembre 2024 de créances apportées en garantie des financements obtenus auprès de la Banque européenne d'investissement (BEI) contre 75 710 milliers d'euros au 31 décembre 2023,
- 718 303 milliers d'euros au 31 décembre 2024 de créances données en garantie auprès de la Caisse de refinancement de l'habitat contre 632 842 milliers d'euros au 31 décembre 2023,
- 3 866 711 milliers d'euros au 31 décembre 2024 de crédits immobiliers nantis auprès de BPCE SFH contre 3 455 743 milliers d'euros au 31 décembre 2023,
- 235 931 milliers d'euros de créances au 31 décembre 2024 ont été données en garantie auprès de la SCF contre 96 826 milliers d'euros au 31 décembre 2022

- 138 428 milliers d'euros de crédits à la consommation données en garantie auprès des FCT Demeter Tria et Tetra, contre 99 342 milliers d'euros au 31 décembre 2023. Ce dispositif de refinancement est un programme de refinancement privé dans lequel un fonds émet des titres seniors souscrits par un investisseur externe et juniors souscrits par les établissements participant avec la mise en place de prêts collatéralisés entre les établissements et le fonds. En synthèse, l'opération aboutit chez les établissements à un emprunt collatéralisé par un portefeuille de créances remis en garantie et qui demeure ainsi inscrit au bilan de l'établissement.

Aucun autre engagement significatif n'a été donné par la BPGO en garantie de ses propres engagements ou pour le compte de tiers.

Pour tenir compte du règlement n° 2014-07 de l'Autorité des normes comptables (ANC), inclure également toute transaction ou accord qui présente des risques (sortie de ressources potentielle) et avantages significatifs non-inscrits en bilan et hors-bilan (capacité de bénéficier de flux positifs).

Par ailleurs, la BPGO n'a pas reçu de montant significatif d'actifs en garantie.

Dans le cadre de ces opérations de titrisation, la BPGO effectue le recouvrement des sommes dues sur les crédits cédés pour le compte du FCT. Afin de sanctuariser les encaissements reçus de la clientèle et qui appartiennent juridiquement au FCT, il a été mis en place un « compte d'affectation spécial (CAS) », figurant parmi les comptes ordinaires de la BPGO. Ce compte reçoit les sommes recouvrées dans l'attente de leur versement au FCT. Au 31 décembre 2024, le montant de cet actif grevé au bénéfice du FCT figure dans les « Autres valeurs affectées en garantie » et s'élève à 77 127 milliers d'euros contre 77 948 milliers d'euros au 31 décembre 2023.

## 5.2. Opérations sur instruments financiers à terme.

### Principes comptables.

Les opérations de couverture et de marché sur des instruments financiers à terme de taux d'intérêt, de change ou d'actions sont enregistrées conformément aux dispositions du règlement n° 2014-07 de l'Autorité des normes comptables (ANC).

Les engagements relatifs à ces opérations sont inscrits dans les comptes de hors bilan pour la valeur nominale des contrats. A la date de clôture, le montant de ces engagements représente le volume des opérations non dénouées à la clôture.

Les principes comptables appliqués diffèrent selon la nature des instruments et les intentions des opérateurs à l'origine.

**Opérations fermes.** — Les contrats d'échange de taux et assimilés (accords de taux futurs, garantie de taux plancher et plafond) sont classés selon le critère de l'intention initiale dans les catégories suivantes :

- microcouverture (couverture affectée) ;
- macrocouverture (gestion globale de bilan) ;
- positions spéculatives / positions ouvertes isolées ;
- gestion spécialisée d'un portefeuille de transaction.

Les montants perçus ou payés concernant les deux premières catégories sont comptabilisés *pro rata temporis* dans le compte de résultat.

Les charges et produits d'instruments utilisés à titre de couverture d'un élément ou d'un ensemble d'éléments homogènes sont enregistrés en résultat de manière symétrique à la prise en compte des produits et charges sur les éléments couverts. Les éléments de résultat de l'instrument de couverture sont comptabilisés dans le même poste que les produits et charges concernant les éléments couverts en « Intérêts et produits assimilés » et « Intérêts et charges assimilées ». Le poste « Gains ou pertes sur opérations des portefeuilles de négociation » est utilisé lorsque les éléments couverts sont inclus dans le portefeuille de négociation.

En cas de surcouverture caractérisée, une provision pourra être constituée sur l'instrument de couverture, à hauteur de la quote-part en surcouverture, si l'instrument est en moins-value latente. Dans ce cas, la dotation aux provisions affectera le poste « Gains ou pertes sur opérations des portefeuilles de négociation ».

Les charges et produits relatifs aux instruments financiers à terme ayant pour objet de couvrir et de gérer un risque global de taux sont inscrits *pro rata temporis* en compte de résultat au poste « Intérêts et produits assimilés » et « Intérêts et charges assimilées ». Les gains et les pertes latents ne sont pas enregistrés.

Les charges et les produits relatifs à certains contrats constituant des positions ouvertes isolées sont enregistrés dans les résultats au dénouement des contrats ou *pro rata temporis* selon la nature de l'instrument.

La comptabilisation des plus ou moins-values latentes est fonction de la nature des marchés concernés (organisés et assimilés ou de gré à gré).

Sur les marchés de gré à gré (qui incluent les opérations traitées en chambres de compensation), les pertes latentes éventuelles, constatées par rapport à la valeur de marché, font l'objet d'une provision comptabilisée dans la rubrique « Provisions » au p. assif. Les plus-values latentes ne sont pas enregistrées.

Sur les marchés organisés ou assimilés, les instruments bénéficient d'une cotation permanente et d'une liquidité suffisante pour justifier leur valorisation au prix de marché. Il sera tenu compte dans l'évaluation des positions ouvertes isolées du coût de liquidité et du risque de contrepartie.

Les contrats relevant de la gestion spécialisée sont valorisés en tenant compte d'une décote pour risque de contrepartie, coût de liquidité et valeur actualisée des frais de gestion futurs, si ces ajustements de valorisation sont significatifs. Les dérivés traités avec une contrepartie membre d'un mécanisme de solidarité du Groupe BPCE (cf. note 1.2.) ne font pas l'objet de ces ajustements.



de valorisation sauf le cas échéant pour le coût de liquidité. Les variations de valeur d'un arrêté comptable à l'autre sont inscrites immédiatement en compte de résultat au poste « Gains ou pertes sur opérations des portefeuilles de négociation ».

Les soultes de résiliation ou d'assignation sont comptabilisées comme suit :

- pour les opérations classées en gestion spécialisée ou en position ouverte isolée, les soultes sont rapportées immédiatement en compte de résultat ;
- pour les opérations de microcouverture et de macrocouverture, les soultes sont soit amorties sur la durée de vie résiduelle de l'élément anciennement couvert soit rapportées immédiatement en compte de résultat.

**Opérations conditionnelles.** — Le montant notionnel de l'instrument sous-jacent sur lequel porte l'option ou le contrat à terme est enregistré en distinguant les contrats de couverture des contrats négociés dans le cadre d'opérations de marché.

Pour les opérations sur options de taux d'intérêt, de change ou sur actions, les primes payées ou encaissées sont enregistrées en compte d'attente. A la clôture de l'exercice, ces options font l'objet d'une valorisation portée en compte de résultat dans le cas de produits cotés sur un marché organisé ou assimilé. Pour les marchés de gré à gré, seules les moins-values font l'objet d'une provision et les plus-values latentes ne sont pas enregistrées. Lors de la vente, du rachat, de l'exercice ou à l'expiration, les primes sont enregistrées immédiatement en compte de résultat.

Pour les opérations de couverture, les produits et charges sont rapportés de manière symétrique à ceux afférents à l'élément couvert. Les instruments conditionnels vendeurs ne sont pas éligibles au classement en macrocouverture.

Les marchés de gré à gré peuvent être assimilés à des marchés organisés lorsque les établissements qui jouent le rôle de mainteneurs de marchés garantissent des cotations permanentes dans des fourchettes réalistes ou lorsque des cotations de l'instrument financier sous-jacent s'effectuent elles-mêmes sur un marché organisé.

### 5.2.1. Instruments financiers et opérations de change à terme :

(En milliers d'Euros)	31/12/2024				31/12/2023			
	Couverture	Autres opérations	Total	Juste valeur	Couverture	Autres opérations	Total	Juste valeur
<b>Opérations fermes</b>								
Opérations sur marchés organisés	0	0	0	0	0	0	0	0
Contrats de taux d'intérêt			0				0	
Contrats de change			0				0	
Autres contrats			0				0	
<b>Opérations de gré à gré</b>	<b>7 994 303</b>	<b>0</b>	<b>7 994 303</b>	<b>5 586</b>	<b>7 591 448</b>	<b>0</b>	<b>7 591 448</b>	<b>-33 874</b>
Accords de taux futurs (FRA)			0				0	
Swaps de taux d'intérêt	7 446 183	0	7 446 183	5 725	6 866 687	0	6 866 687	-33 874
Swaps financiers de devises	0	0	0	0	0	0	0	0
Autres contrats à terme	548 121	0	548 121	-139	724 761	0	724 761	0
<b>Total opérations fermes</b>	<b>7 994 303</b>	<b>0</b>	<b>7 994 303</b>	<b>5 586</b>	<b>7 591 448</b>	<b>0</b>	<b>7 591 448</b>	<b>-33 874</b>
<b>Opérations conditionnelles</b>								
Opérations sur marchés organisés	0	0	0	0	0	0	0	0
Options de taux d'intérêt			0				0	
Options de change			0				0	
Autres options			0				0	
<b>Opérations de gré à gré</b>	<b>784 350</b>	<b>0</b>	<b>784 350</b>	<b>58</b>	<b>981 691</b>	<b>0</b>	<b>981 691</b>	<b>-521</b>
Options de taux d'intérêt	784 350	0	784 350	58	587 599	0	587 599	-494
Options de change	0	0	0	0	394 093		394 093	-28
Autres options	0	0	0				0	
<b>Total opérations conditionnelles</b>	<b>784 350</b>	<b>0</b>	<b>784 350</b>	<b>58</b>	<b>981 691</b>	<b>0</b>	<b>981 691</b>	<b>-521</b>
<b>Total instruments financiers et de change à terme</b>	<b>8 778 653</b>	<b>0</b>	<b>8 778 653</b>	<b>5 644</b>	<b>8 573 139</b>	<b>0</b>	<b>8 573 139</b>	<b>-34 395</b>
<b>Total instruments financiers et de change à terme</b>	<b>8 778 653</b>	<b>0</b>	<b>8 778 653</b>	<b>5 644</b>	<b>8 573 139</b>	<b>0</b>	<b>8 573 139</b>	<b>-34 395</b>

Les montants notionnels des contrats recensés dans ce tableau ne constituent qu'une indication de volume de l'activité de BPGO sur les marchés d'instruments financiers à la clôture de l'exercice et ne reflètent pas les risques de marché attachés à ces instruments.

Les engagements sur instruments de taux d'intérêt négociés sur des marchés de gré à gré portent essentiellement sur des swaps de taux et FRA pour les opérations à terme fermes, et sur des contrats de garantie de taux pour les opérations conditionnelles.

Les engagements sur instruments de cours de change négociés sur des marchés de gré à gré portent essentiellement sur des swaps de devises.

### 5.2.2. Ventilation par type de portefeuille des instruments financiers de taux d'intérêt et swaps financiers de devises négociés sur un marché de gré à gré.

Il n'y a pas eu de transfert d'opérations vers un autre portefeuille au cours de l'exercice.

(En milliers d'Euros)	31/12/2024					31/12/2023				
	Micro-couverture	Macro-couverture	Position ouverte isolée	Gestion spécialisée	Total	Micro-couverture	Macro-couverture	Position ouverte isolée	Gestion spécialisée	Total
Accords de taux futurs (FRA)					0					0
Swaps de taux d'intérêt	3 422 039	4 024 144	0		7 446 183	2 993 088	3 873 599	0		6 866 687
Swaps financiers de devises	0				0	0				0
Autres contrats à terme de taux d'intérêt					0					0
<b>Opérations fermes</b>	<b>3 422 039</b>	<b>4 024 144</b>	<b>0</b>	<b>0</b>	<b>7 446 183</b>	<b>2 993 088</b>	<b>3 873 599</b>	<b>0</b>	<b>0</b>	<b>6 866 687</b>
Options de taux d'intérêt	582 350	202 000			784 350	382 599	205 000			587 599
<b>Opérations conditionnelles</b>	<b>582 350</b>	<b>202 000</b>	<b>0</b>	<b>0</b>	<b>784 350</b>	<b>382 599</b>	<b>205 000</b>	<b>0</b>	<b>0</b>	<b>587 599</b>
<b>Total</b>	<b>4 004 389</b>	<b>4 226 144</b>	<b>0</b>	<b>0</b>	<b>8 230 533</b>	<b>3 375 687</b>	<b>4 078 599</b>	<b>0</b>	<b>0</b>	<b>7 454 286</b>

(En milliers d'Euros)	31/12/2024					31/12/2023				
	Micro-couverture	Macro-couverture	Position ouverte isolée	Gestion spécialisée	Total	Micro-couverture	Macro-couverture	Position ouverte isolée	Gestion spécialisée	Total
Juste valeur	58 694	-52 911	0	0	5 783	75 378	-109 746	0	0	-34 367

### 5.2.3. Durée résiduelle des engagements sur instruments financiers à terme :

(En milliers d'Euros)	31/12/2024			
	De 0 à 1 an	De 1 à 5 ans	Plus de 5 ans	Total
Opérations sur marchés organisés				0
Opérations de gré à gré	964 446	3 002 436	3 479 300	7 446 183
<b>Opérations fermes</b>	<b>964 446</b>	<b>3 002 436</b>	<b>3 479 300</b>	<b>7 446 183</b>
Opérations sur marchés organisés	0	0		0
Opérations de gré à gré	264 119	415 084	105 147	784 350
<b>Opérations conditionnelles</b>	<b>264 119</b>	<b>415 084</b>	<b>105 147</b>	<b>784 350</b>
<b>Total</b>	<b>1 228 565</b>	<b>3 417 521</b>	<b>3 584 447</b>	<b>8 230 533</b>

### 5.3. Opérations en devises.

#### Principes comptables.

Les résultats sur opérations de change sont déterminés conformément au règlement n°2014-07 de l'Autorité des normes comptables (ANC).

Les créances, les dettes et les engagements hors bilan libellés en devises sont évalués au cours de change à la clôture de l'exercice. Les gains et pertes de change latents et définitifs sont enregistrés en compte de résultat. Les produits et les charges payés ou perçus sont enregistrés au cours du jour de la transaction.

Les immobilisations et titres de participation en devises financés en euros restent valorisés au coût d'acquisition.

Les opérations de change au comptant non dénouées sont valorisées au cours de clôture de l'exercice.

Les reports et déports sur les contrats de change à terme de couverture sont étalés *pro rata temporis* en compte de résultat. Les autres contrats de change et les instruments financiers à terme en devises sont évalués au prix du marché. Les contrats de change à terme secs ou couverts par des instruments à terme sont réévalués au cours du terme restant à courir. Les swaps cambistes s'enregistrent comme des opérations couplées d'achats au comptant et de ventes à terme de devises.

Non significatif

5.4. Ventilation du bilan par devise. — Non significatif.

Note 6. – Autres informations.

6.1. Consolidation. — En référence à l'article 4111-1 du règlement n° 2014-07 de l'Autorité des normes comptables (ANC), en application de l'article 111-1 du règlement ANC 2020-01, la Banque Populaire Grand Ouest établit des comptes consolidés conformes au référentiel comptable international.

Ses comptes individuels sont intégrés dans les comptes consolidés du Groupe BPCE.

6.2. Rémunérations, avances, crédits et engagements. — Les avantages à court terme versés aux dirigeants de la Banque Populaire Grand Ouest s'élèvent à 2 897 milliers d'euros au titre de 2024 sur le périmètre de la liste des preneurs de risque (dirigeants effectifs et catégories de personnel visés à l'article L511-71 du code monétaire et financier).

6.3. Honoraires des commissaires aux comptes :

(En milliers d'Euros)	BPGO	
	Exercice 2024	Exercice 2023
	Montant (HTR)	Montant (HTR)
Audit		
Commissariat aux comptes, certification, examen des comptes individuels et consolidés	377	365
Autres diligences et prestations directement liées à la mission du commissaire aux comptes	20	20
Total	397	385
Services autres que la certification des comptes	0	0

6.4. Implantations dans les pays non coopératifs. — L'article L. 511-45-I du Code Monétaire et Financier et l'arrêté du ministre de l'Économie du 6 octobre 2009 imposent aux établissements de crédit de publier en annexe de leurs comptes annuels des informations sur leurs implantations et leurs activités dans les États ou territoires qui n'ont pas conclu avec la France de convention d'assistance administrative en vue de lutter contre la fraude et l'évasion fiscale permettant l'accès aux renseignements bancaires.

Ces obligations s'inscrivent dans le contexte mondial de lutte contre les territoires non fiscalement coopératifs, issu des différents travaux et sommets de l'OCDE, mais participent également à la prévention du blanchiment des capitaux et du financement du terrorisme.

Le Groupe BPCE, dès sa constitution, a adopté une attitude prudente, en informant régulièrement les établissements de ses réseaux des mises à jour des listes de territoires que l'OCDE a considérés comme insuffisamment coopératifs en matière d'échange d'informations en matière fiscale et des conséquences que l'implantation dans de tels territoires pouvaient avoir. Parallèlement, des listes de ces territoires ont été intégrées, pour partie, dans les progiciels utilisés aux fins de prévention du blanchiment de capitaux, et ce en vue d'appliquer une vigilance appropriée aux opérations avec ces États et territoires (mise en œuvre du décret n° 2009-874 du 16 juillet 2009). Au niveau central, un recensement des implantations et activités du groupe dans ces territoires a été réalisé aux fins d'informations des instances de direction.

Cette déclaration se base sur la liste des pays cités dans l'arrêté du 16 février 2024 pris en application de l'article 238-0-A du Code général des impôts.

Au 31 décembre 2024, la Banque Populaire Grand Ouest n'exerce pas d'activité et n'a pas recensé d'implantation dans les territoires fiscalement non coopératifs.

IV. — Affectation du Résultat 2024.

	(En milliers d'Euros)
Bénéfice de l'exercice	80 909 197,17
Report à Nouveau	51 141 343,00
Résultat à répartir	132 050 540,17
Réserve légale	4 045 459,86
Réserve ordinaire	44 748 771,39
Intérêts aux parts sociales	32 114 965,92
Report a nouveau	51 141 343,00

V. — Rapport des commissaires aux comptes sur les comptes annuels.  
(Exercice clos le 31 décembre 2024.)

A l'assemblée générale de la société Banque Populaire Grand Ouest

**Opinion.** — En exécution de la mission que vous nous avez confiée, nous avons effectué l'audit des comptes annuels de la société Banque Populaire Grand Ouest relatifs à l'exercice clos le 31 décembre 2024, tels qu'ils sont joints au présent rapport.

Nous certifions que les comptes annuels sont, au regard des règles et principes comptables français, réguliers et sincères et donnent une image fidèle du résultat des opérations de l'exercice écoulé ainsi que de la situation financière et du patrimoine de la société à la fin de cet exercice.

L'opinion formulée ci-dessus est cohérente avec le contenu de notre rapport au comité d'audit.

Fondement de l'opinion :

— **Référentiel d'audit** : Nous avons effectué notre audit selon les normes d'exercice professionnel applicables en France. Nous estimons que les éléments que nous avons collectés sont suffisants et appropriés pour fonder notre opinion.

Les responsabilités qui nous incombent en vertu de ces normes sont indiquées dans la partie « Responsabilités des commissaires aux comptes relatives à l'audit des comptes annuels » du présent rapport.

— **Indépendance** : Nous avons réalisé notre mission d'audit dans le respect des règles d'indépendance prévues par le code de commerce et par le code de déontologie de la profession de commissaire aux comptes sur la période du 1<sup>er</sup> janvier 2024 à la date d'émission de notre rapport, et notamment nous n'avons pas fourni de services interdits par l'article 5, paragraphe 1, du règlement (UE) n° 537/2014.

**Justification des appréciations - Points clés de l'audit.** — En application des dispositions des articles L.821-53 et R.821-180 du code de commerce relatives à la justification de nos appréciations, nous portons à votre connaissance les points clés de l'audit relatifs aux risques d'anomalies significatives qui, selon notre jugement professionnel, ont été les plus importants pour l'audit des comptes annuels de l'exercice, ainsi que les réponses que nous avons apportées face à ces risques.

Les appréciations ainsi portées s'inscrivent dans le contexte de l'audit des comptes annuels pris dans leur ensemble et de la formation de notre opinion exprimée ci-avant. Nous n'exprimons pas d'opinion sur des éléments de ces comptes annuels pris isolément.

— Risque de crédit – dépréciation individuelle et collective :

Risque identifié	Notre réponse
<p>La Banque Populaire Grand Ouest est exposée aux risques de crédit et de contrepartie. Ces risques résultant de l'incapacité de ses clients ou de ses contreparties à faire face à leurs engagements financiers, portent notamment sur ses activités de prêts à la clientèle.</p> <p>Les encours de crédits supportant un risque de contrepartie avéré font l'objet de dépréciations déterminées essentiellement sur base individuelle. Ces dépréciations sont évaluées par le management de la Banque en fonction des flux futurs recouvrables estimés tenant compte des garanties disponibles sur chacun des crédits concernés.</p> <p>Par ailleurs, la Banque enregistre, dans ses comptes sociaux, des provisions pour pertes de crédit attendues sur les encours présentant une dégradation significative du risque de crédit. Ces provisions sont déterminées principalement sur la base de modèles développés par BPCE intégrant différents paramètres (flux attendus sur la durée de vie de l'instrument financier, probabilité de défaut, taux perte en cas de défaut, informations prospectives).</p> <p>Ces provisions pour pertes attendues sont complétées le cas échéant par des dotations sur base sectorielle au regard de spécificités locales identifiées par la Banque Populaire Grand Ouest.</p> <p>Nous avons considéré que l'identification et l'évaluation du risque de crédit constituait un point clé de l'audit étant donné que les dépréciations et provisions induites constituent une estimation significative pour l'établissement des comptes, et font appel au jugement de la direction tant dans le rattachement des encours de crédits aux différents statuts et dans la détermination des paramètres et modalités de calculs des provisions pour pertes de crédit attendues, que dans l'appréciation du niveau de dépréciation individuel des encours de crédits douteux et douteux compromis.</p> <p><i>Le stock de dépréciations individuelles sur les encours de crédits s'élève à 348 M€ et le stock des provisions pour risque de contrepartie inscrites au passif s'élève à 173 M€ pour un encours brut de 23 501 M€ (dont un encours brut faisant l'objet de dépréciations de 762 M€) au 31 décembre 2024.</i></p> <p><i>Le coût du risque sur l'exercice 2024 s'élève à 65 M€ (contre 33 M€ sur l'exercice 2023).</i></p> <p><i>Pour plus de détails sur les principes comptables et les expositions, se référer aux notes 3.9, 4.2, 4.10.1 et 4.10.2 de l'annexe.</i></p>	<p>Provisionnement des encours de crédits non douteux présentant une dégradation significative du risque de crédit :</p> <p>Nos travaux ont principalement consisté :</p> <ul style="list-style-type: none"><li>à nous assurer de l'existence d'un dispositif de contrôle interne permettant une actualisation à une fréquence appropriée des notations des différentes contreparties,</li><li>en une revue critique des travaux des auditeurs de la consolidation du groupe BPCE qui, en lien avec leurs experts et spécialistes :<ul style="list-style-type: none"><li>se sont assurés de l'existence d'une gouvernance revoyant à une fréquence appropriée le caractère adéquat des modèles de provisions, les paramètres utilisés pour le calcul des provisions ;</li><li>ont apprécié le caractère approprié de ces paramètres utilisés pour les calculs des provisions au 31 décembre 2024, ont effectué des contre-calculs sur les principaux portefeuilles de crédits ;</li><li>ont réalisé des contrôles sur le dispositif informatique dans son ensemble mis en place par le Groupe BPCE avec notamment une revue des contrôles généraux informatiques, des interfaces et des contrôles automatisés ;</li><li>ont réalisé des contrôles portant sur l'outil mis à disposition par le groupe BPCE afin d'évaluer les incidences en pertes de crédits attendues de l'application de dégradations sectorielles.</li></ul></li></ul> <p>Par ailleurs, nous nous sommes assurés de la correcte documentation et justification des provisions sectorielles comptabilisées dans les comptes de la Banque. A ce titre, nous avons (i) procédé à l'appréciation des critères d'identification par la Banque des secteurs d'activité considérés au regard de son environnement comme étant davantage sensibles aux incidences du contexte économique actuel, (ii) effectué une revue critique des provisions ainsi estimées.</p> <p><b>Dépréciation sur encours de crédits douteux et douteux compromis</b></p> <p>Dans le cadre de nos procédures d'audit, nous avons d'une manière générale, examiné le dispositif de contrôle relatif au recensement des expositions, au suivi des risques de crédit et de contrepartie, à l'appréciation des risques de non-recouvrement et à la détermination des dépréciations et provisions afférentes sur base individuelle.</p> <p>Nos travaux ont consisté à apprécier la qualité du dispositif de suivi des contreparties sensibles, douteuses et contentieuses ; du processus de revue de crédit ; du dispositif de valorisation des garanties. Par ailleurs, sur la base d'un échantillon de dossiers sélectionnés sur des critères de matérialité et de risques, nous avons réalisé des analyses contradictoires des montants de dépréciations et provisions.</p> <p>Nous avons également apprécié l'information détaillée en annexe au titre du risque de crédit au 31 décembre 2024.</p>

— Valorisation des titres BPCE :

Risque identifié	Notre réponse
<p>Le Groupe BPCE est un groupe coopératif dont les sociétaires sont propriétaires des deux réseaux de banque de proximité : les 14 Banques Populaires et les 15 Caisses d'Epargne. Chacun des deux réseaux est détenteur à parité de BPCE, l'organe central du groupe.</p> <p>La valeur des titres de l'organe central, classés en titres de participation, a été déterminée en calculant un actif net réévalué qui intègre la réévaluation des principales filiales de BPCE.</p> <p>Leur valorisation est principalement fondée sur les prévisions pluriannuelles actualisées des flux de dividendes attendus (DDM) déterminées à partir des plans d'affaires des principales filiales. Ces valorisations reposent sur des paramètres techniques tels que le taux d'actualisation, le taux de croissance à long terme et le taux de rémunération des fonds propres.</p> <p>L'actif net réévalué de BPCE intègre également les actifs incorporels détenus par BPCE, qui font l'objet d'un exercice de valorisation périodique par un expert indépendant, ainsi que les charges de structure prévisionnelles de l'organe central.</p> <p>Nous avons considéré que la valeur des titres BPCE S.A. constitue un point clé de l'audit en raison de la significativité de cette estimation comptable au sein du bilan de la Banque et des jugements intervenant dans le calibrage des paramètres.</p> <p><i>La valeur nette comptable des titres BPCE s'élève à 878 M€ au 31 décembre 2024, en hausse de 39 M€ depuis le 31 décembre 2023.</i></p> <p><i>Pour plus de détails sur les principes comptables, se référer à la note 4.4.1 de l'annexe.</i></p>	<p>Les travaux de valorisation des titres BPCE sont réalisés par les équipes d'évaluation de l'organe central. De ce fait, les procédures d'audit relatives à ces travaux sont menées à notre demande par le collège des auditeurs de l'organe central, dont nous revoyons les conclusions pour les besoins de notre audit.</p> <p>Ainsi, à réception des conclusions, nous nous assurons de la démarche d'audit qu'ils ont mise en œuvre et faisons une revue critique de ces conclusions. Dans le cadre des travaux réalisés, les auditeurs de l'organe central font également appel à l'expertise des équipes d'experts en évaluation de chaque cabinet.</p> <p>Les travaux menés ont consisté principalement en :</p> <ul style="list-style-type: none"><li>– une analyse de la pertinence de la méthodologie retenue pour valoriser les principales entités ;</li><li>– l'obtention et la revue des plans d'affaires des filiales et principales participations et l'analyse des taux d'actualisation, de croissance et de rémunération des fonds propres retenus en fonction du profil de chaque entité ;</li><li>– un contre-calcul des valorisations ;</li><li>– l'appréciation de l'absence d'indices / d'éléments factuels susceptibles de remettre en cause significativement la valorisation des actifs incorporels.</li></ul>

**Vérifications spécifiques.** — Nous avons également procédé, conformément aux normes d'exercice professionnel applicables en France, aux vérifications spécifiques prévues par les textes légaux et réglementaires.

**Informations données dans le rapport de gestion et dans les autres documents sur la situation financière et les comptes annuels adressés aux sociétaires.**

Nous n'avons pas d'observation à formuler sur la sincérité et la concordance avec les comptes annuels des informations données dans le rapport de gestion du Conseil d'Administration et dans les autres documents sur la situation financière et les comptes annuels adressés aux sociétaires, à l'exception du point ci-après :

La sincérité et la concordance avec les comptes annuels des informations relatives aux délais de paiement mentionnées à l'article D.441-6 du code de commerce appellent de notre part l'observation suivante :

- comme indiqué dans le rapport de gestion, ces informations n'incluent pas les opérations bancaires et les opérations connexes, votre société considérant qu'elles n'en trent pas dans le périmètre des informations à produire.

**Informations relatives au gouvernement d'entreprise**

Nous attestons de l'existence, dans la section du rapport de gestion du Conseil d'Administration consacrée au gouvernement d'entreprise, des informations requises par les articles L.225-37-4 du code de commerce.

**Autres vérifications ou informations prévues par les textes légaux et réglementaires**

**Désignation des commissaires aux comptes**

Nous avons été nommés commissaires aux comptes de la Banque Populaire Grand Ouest par vos Assemblées Générales du 28 avril 1997 pour le cabinet KPMG Audit FS I SAS, du 14 avril 2003 pour le cabinet FIDACO Fiduciaire Audit Conseil et du 11 avril 2005 pour le cabinet Deloitte & Associés.

Au 31 décembre 2024, le cabinet KPMG Audit FS I SAS était dans la 28<sup>ème</sup> année de sa mission sans interruption, le cabinet FIDACO Fiduciaire Audit Conseil dans la 22<sup>ème</sup> année et le cabinet Deloitte & Associés dans la 26<sup>ème</sup> année (après prise en compte de l'antériorité du mandat du cabinet PS Audit débuté en 1999 et qui a rejoint Deloitte lors de ce mandat).

**Responsabilités de la direction et des personnes constituant le gouvernement d'entreprise relatives aux comptes annuels.**

Il appartient à la direction d'établir des comptes annuels présentant une image fidèle conformément aux règles et principes comptables français ainsi que de mettre en place le contrôle interne qu'elle estime nécessaire à l'établissement de comptes annuels ne comportant pas d'anomalies significatives, que celles-ci proviennent de fraudes ou résultent d'erreurs.

Lors de l'établissement des comptes annuels, il incombe à la direction d'évaluer la capacité de la société à poursuivre son exploitation, de présenter dans ces comptes, le cas échéant, les informations nécessaires relatives à la continuité d'exploitation et d'appliquer la convention comptable de continuité d'exploitation, sauf s'il est prévu de liquider la société ou de cesser son activité.

Il incombe au comité d'audit de suivre le processus d'élaboration de l'information financière et de suivre l'efficacité des systèmes de contrôle interne et de gestion des risques, ainsi que le cas échéant de l'audit interne, en ce qui concerne les procédures relatives à l'élaboration et au traitement de l'information comptable et financière.

Les comptes annuels ont été arrêtés par le conseil d'administration.

**Responsabilités des commissaires aux comptes relatives à l'audit des comptes annuels.****Objectif et démarche d'audit**

Il nous appartient d'établir un rapport sur les comptes annuels. Notre objectif est d'obtenir l'assurance raisonnable que les comptes annuels pris dans leur ensemble ne comportent pas d'anomalies significatives. L'assurance raisonnable correspond à un niveau élevé d'assurance, sans toutefois garantir qu'un audit réalisé conformément aux normes d'exercice professionnel permet de systématiquement détecter toute anomalie significative. Les anomalies peuvent provenir de fraudes ou résulter d'erreurs et sont considérées comme significatives lorsque l'on peut raisonnablement s'attendre à ce qu'elles puissent, prises individuellement ou en cumulé, influencer les décisions économiques que les utilisateurs des comptes prennent en se fondant sur ceux-ci.

Comme précisé par l'article L.821-55 du code de commerce, notre mission de certification des comptes ne consiste pas à garantir la viabilité ou la qualité de la gestion de votre société.

Dans le cadre d'un audit réalisé conformément aux normes d'exercice professionnel applicables en France, le commissaire aux comptes exerce son jugement professionnel tout au long de cet audit. En outre :

- il identifie et évalue les risques que les comptes annuels comportent des anomalies significatives, que celles-ci proviennent de fraudes ou résultent d'erreurs, définit et met en œuvre des procédures d'audit face à ces risques, et recueille des éléments qu'il estime suffisants et appropriés pour fonder son opinion. Le risque de non-détection d'une anomalie significative provenant d'une fraude est plus élevé que celui d'une anomalie significative résultant d'une erreur, car la fraude peut impliquer la collusion, la falsification, les omissions volontaires, les fausses déclarations ou le contournement du contrôle interne ;
- il prend connaissance du contrôle interne pertinent pour l'audit afin de définir des procédures d'audit appropriées en la circonstance, et non dans le but d'exprimer une opinion sur l'efficacité du contrôle interne ;
- il apprécie le caractère approprié des méthodes comptables retenues et le caractère raisonnable des estimations comptables faites par la direction, ainsi que les informations les concernant fournies dans les comptes annuels ;
- il apprécie le caractère approprié de l'application par la direction de la convention comptable de continuité d'exploitation et, selon les éléments collectés, l'existence ou non d'une incertitude significative liée à des événements ou à des circonstances susceptibles de mettre en cause la capacité de la société à poursuivre son exploitation. Cette appréciation s'appuie sur les éléments collectés jusqu'à la date de son rapport, étant toutefois rappelé que des circonstances ou événements ultérieurs pourraient mettre en cause la continuité d'exploitation. S'il conclut à l'existence d'une incertitude significative, il attire l'attention des lecteurs de son rapport sur les informations fournies dans les comptes annuels au sujet de cette incertitude ou, si ces informations ne sont pas fournies ou ne sont pas pertinentes, il formule une certification avec réserve ou un refus de certifier ;
- il apprécie la présentation d'ensemble des comptes annuels et évalue si les comptes annuels reflètent les opérations et événements sous-jacents de manière à en donner une image fidèle.

— **Rapport au comité d'audit :** Nous remettons au comité d'audit un rapport qui présente notamment l'étendue des travaux d'audit et le programme de travail mis en œuvre, ainsi que les conclusions découlant de nos travaux. Nous portons également à sa connaissance, le cas échéant, les faiblesses significatives du contrôle interne que nous avons identifiées pour ce qui concerne les procédures relatives à l'élaboration et au traitement de l'information comptable et financière.

Parmi les éléments communiqués dans le rapport au comité d'audit figurent les risques d'anomalies significatives, que nous jugeons avoir été les plus importants pour l'audit des comptes annuels de l'exercice et qui constituent de ce fait les points clés de l'audit, qu'il nous appartient de décrire dans le présent rapport.

Nous fournissons également au comité d'audit la déclaration prévue par l'article 6 du règlement (UE) n° 537-2014 confirmant notre indépendance, au sens des règles applicables en France telles qu'elles sont fixées notamment par les articles L.821-27 à L.821-34 du code de commerce et dans le code de déontologie de la profession de commissaire aux comptes. Le cas échéant, nous nous entretenons avec le comité d'audit des risques pesant sur notre indépendance et des mesures de sauvegarde appliquées.

Rennes, Angers et Paris-La Défense, le 9 avril 2025.

**Les Commissaires aux comptes :****KPMG Audit FSI SAS:**

Audrey MONPAS

**FIDACO Fiduciaire Audit Conseil:**

Guillaume PILAT

**Deloitte & Associés:**

Marjorie BLANC-LOURME

## Rapport financier.

## B. — Comptes consolidés IFRS de la Banque Populaire Grand Ouest au 31 décembre 2024.

## 1.1. — Compte de résultat consolidé.

(En milliers d'Euros)	Notes	Exercice 2024	Exercice 2023
Intérêts et produits assimilés	4.1	1 108 530	980 625
Intérêts et charges assimilées	4.1	-945 572	-843 332
Commissions (produits)	4.2	364 321	351 214
Commissions (charges)	4.2	-71 213	-64 176
Gains ou pertes nets des instruments financiers à la juste valeur par résultat	4.3	17 302	21 582
Gains ou pertes nets des instruments financiers à la juste valeur par capitaux propres	4.4	56 402	58 750
Gains ou pertes nets résultant de la décomptabilisation d'instruments financiers au coût amorti	4.5	5	1
Gains ou pertes nets résultant du reclassement d'instruments financiers au coût amorti en actifs financiers à la juste valeur par résultat			
Gains ou pertes nets résultant du reclassement d'actifs financiers à la juste valeur par capitaux propres en actifs financiers à la juste valeur par résultat			
Produits des contrats d'assurance émis			
Charges afférentes aux contrats d'assurance émis			
Produits et charges afférentes aux activités de réassurance cédée			
Produits nets des placements liés aux activités d'assurance			
Produits ou charges financiers des contrats d'assurance émis			
Produits ou charges financières afférents à des contrats de réassurance cédée			
Coût du risque de crédit sur les placements financiers des activités d'assurance			
Produits des autres activités	4.6	6 160	6 303
Charges des autres activités	4.6	-14 097	-14 284
<b>Produit net bancaire</b>		<b>521 838</b>	<b>496 683</b>
Charges générales d'exploitation	4.7	-371 653	-368 726
Dotations aux amortissements et aux dépréciations des immobilisations corporelles et incorporelles		-16 460	-17 152
<b>Résultat brut d'exploitation</b>		<b>133 725</b>	<b>110 805</b>
Coût du risque de crédit	7.1.1	-54 818	-30 502
<b>Résultat d'exploitation</b>		<b>78 907</b>	<b>80 303</b>
Quote-part dans le résultat net des entreprises associées et des coentreprises mises en équivalence			
Gains ou pertes sur autres actifs	4.8	1 063	17 268
Variations de valeur des écarts d'acquisition			
<b>Résultat avant impôts</b>		<b>79 970</b>	<b>97 571</b>
Impôts sur le résultat	10.1	-6 828	-9 577
Résultat net d'impôts des activités abandonnées			
<b>Résultat net</b>		<b>73 142</b>	<b>87 994</b>
Participations ne donnant pas le contrôle		-4 810	-5 111
<b>Résultat net part du groupe</b>		<b>68 332</b>	<b>82 883</b>



**1.2. — Résultat global.**

(En milliers d'Euros)	Exercice 2024	Exercice 2023
<b>Résultat net</b>	<b>73 142</b>	<b>87 994</b>
<b>Eléments recyclables en résultat net</b>	<b>-1 604</b>	<b>2 217</b>
Ecart de conversion		
Réévaluation des actifs financiers à la juste valeur par capitaux propres recyclables	-2 264	3 015
Réévaluation des actifs disponibles à la vente de l'activité d'assurance		
Réévaluation des instruments dérivés de couverture d'éléments recyclables		
Quote-part des gains et pertes comptabilisés directement en capitaux propres des entreprises mises en équivalence		
Autres éléments comptabilisés par capitaux propres recyclables		
Impôts liés	660	-798
<b>Eléments non recyclables en résultat net</b>	<b>4 050</b>	<b>26 957</b>
Réévaluation des immobilisations		
Réévaluation (ou écarts actuariels) au titre des régimes à prestations définies	5 062	-6 854
Réévaluation du risque de crédit propre des passifs financiers désignés à la juste valeur par résultat		
Réévaluation des actifs financiers de capitaux propres comptabilisés à la juste valeur par capitaux propres	209	31 952
Quote-part des gains et pertes comptabilisés directement en capitaux propres des entreprises mises en équivalence		
Autres éléments comptabilisés par capitaux propres d'éléments non recyclables		
Impôts liés	-1 221	1 859
<b>Total des gains et pertes comptabilisés directement en capitaux propres</b>	<b>2 446</b>	<b>29 174</b>
<b>Résultat global</b>	<b>75 588</b>	<b>117 168</b>
Part du groupe	70 778	112 057
Participations ne donnant pas le contrôle	4 810	5 111
<b>Pour information : Montant du transfert en réserve d'éléments non recyclables</b>		

**1.3. — Bilan consolidé.**  
(En milliers d'Euros.)

Actif	Notes	31/12/2024	31/12/2023
Caisse, banques centrales	5.1	69 591	66 811
Actifs financiers à la juste valeur par résultat	5.2.1	403 465	398 593
Instruments dérivés de couverture	5.3	114 407	162 812
Actifs financiers à la juste valeur par capitaux propres	5.4	1 764 839	1 616 397
Titres au coût amorti	5.5.1	440 280	123 169
Prêts et créances sur les établissements de crédit et assimilés au coût amorti	5.5.2	7 687 600	7 892 345
Prêts et créances sur la clientèle au coût amorti	5.5.3	28 802 062	29 068 115
Écart de réévaluation des portefeuilles couverts en taux		-69 227	-126 008
Placements financiers des activités d'assurance			
Contrats d'assurance émis - Actif			
Contrats de réassurance cédée - Actif			
Actifs d'impôts courants		6 215	15 200
Actifs d'impôts différés	10.2	46 749	41 411
Comptes de régularisation et actifs divers	5.7	222 979	231 953
Actifs non courants destinés à être cédés			
Participations dans les entreprises mises en équivalence			
Immeubles de placement	5.9	37	43
Immobilisations corporelles	5.10	106 009	109 157
Immobilisations incorporelles	5.10	551	141
Ecart d'acquisition			
<b>Total des actifs</b>		<b>39 595 557</b>	<b>39 600 139</b>

Passif	Notes	31/12/2024	31/12/2023
Banques centrales			
Passifs financiers à la juste valeur par résultat	5.2.2	49 573	51 218
Instruments dérivés de couverture	5.3	128 725	112 022
Dettes représentées par un titre	5.11	909 552	653 141
Dettes envers les établissements de crédit et assimilés	5.12.1	9 623 750	9 212 078
Dettes envers la clientèle	5.12.2	24 962 600	25 642 534
Ecart de réévaluation des portefeuilles couverts en taux		3 309	0
Contrats d'assurance émis - Passif			
Contrats de réassurance cédée - Passif			
Passifs d'impôts courants		6	55
Passifs d'impôts différés	10.2	4 157	4 135
Comptes de régularisation et passifs divers	5.13	436 567	488 547
Dettes liées aux actifs non courants destinés à être cédés			
Provisions	5.14	80 895	87 289
Dettes subordonnées	5.15	7 507	8 492
<b>Capitaux propres</b>		<b>3 388 916</b>	<b>3 340 629</b>
<b>Capitaux propres part du groupe</b>		<b>3 267 359</b>	<b>3 223 881</b>
Capital et primes liées	5.16.1	1 914 157	1 903 625
Réserves consolidées		1 291 302	1 246 251
Gains et pertes comptabilisés directement en autres éléments du résultat global		-6 432	-8 878
Résultat de la période		68 332	82 883
Participations ne donnant pas le contrôle	5.17	121 557	116 748
<b>Total des passifs et capitaux propres</b>		<b>39 595 557</b>	<b>39 600 139</b>

1.4. — Tableau de variation des capitaux propres.

(En milliers d'Euros)	Capital et primes liées		Réserves consolidé es	Recyclabl es	Instrument s dérivés de couverture	Non recyclable s	Réévaluati on (écarts actuariels) des régimes à prestation définies	Résultat net part du groupe	Total capitaux propres part du groupe	Participati on ne donnant pas le contrôle	Total capitaux propres consolidé s
	Capital	Primes		Actifs financiers de dettes à la juste valeur par capitaux propres		Actifs financiers de capitaux propres comptabili sés à la juste valeur par capitaux propres					
Capitaux propres au 31 décembre 2022	1 515 846	359 306	1 154 240	-7 917		-41 715	11 580	125 391	3 116 731	111 635	3 228 367
Affectation du résultat de l'exercice			125 391					-125 391			
Effets de changement t de méthode comptable											
Capitaux propres au 1er janvier 2023	1 515 846	359 306	1 279 631	-7 917		-41 715	11 580		3 116 731	111 635	3 228 367
Distribution			-33 233						-33 233		-33 233
Augmentati on de Capital	228 515								228 515		228 515
Diminution de de capital	-200 042								-200 042		-200 042
Effet des acquisitions et cessions sur les participatio ns ne donnant pas le contrôle			-149						-149		-149
Gains et pertes comptabilis és directement en capitaux propres				2 217		32 041	-5 084		29 174	1	29 175
Recyclage OCI vers réserves											
Résultat de la période								82 883	82 883	5 111	87 994
Résultat global											
Autres variations			1						1	1	2
Capitaux propres au 31 décembre 2023	1 544 319	359 306	1 246 250	-5 700		-9 674	6 496	82 883	3 223 880	116 748	3 340 629

(En milliers d'Euros)	Capital et primes liées		Réserves consolidé es	Recyclables		Non recyclables		Résultat net part du groupe	Total capitaux propres part du groupe	Participati on ne donnant pas le contrôle	Total capitaux propres consolidé s
	Capital	Primes		Actifs financiers de dettes à la juste valeur par capitaux propres	Instrument s dérivés de couverture	Actifs financiers de capitaux propres comptabili sés à la juste valeur par capitaux propres	Réévaluati on (écarts actuariels) des régimes à prestation définies				
Capitaux propres au 31 décembre 2023	1 544 319	359 306	1 246 250	-5 700		-9 674	6 496	82 883	3 223 880	116 748	3 340 629
Affectation du résultat de l'exercice			82 883					-82 883	-0		-0
Effets de changemen t de méthode comptable											
Capitaux propres au 1er janvier 2024	1 544 319	359 306	1 329 133	-5 700		-9 674	6 496		3 223 880	116 748	3 340 629
Distribution			-37 831						-37 831		-37 831
Augmentati on de Capital	194 983								194 983		194 983
Diminution de de capital	-184 451								-184 451		-184 451
Effet des acquisitions et cessions sur les participatio ns ne donnant pas le contrôle											
Gains et pertes comptabilis és directement en capitaux propres				-1 604		295	3 754		2 445	-0	2 445
Recyclage OCI vers réserves			-1			1					
Résultat de la période								68 332	68 332	4 810	73 142
Résultat global											
Autres variations			0						0		0
Capitaux propres au 31 décembre 2024	1 554 851	359 306	1 291 302	-7 304		-9 378	10 250	68 332	3 267 359	121 557	3 388 916

## 1.5. — Tableau des flux de trésorerie.

(En milliers d'Euros)		Exercice 2024.12	Exercice 2023.12
<b>Résultat avant impôts</b>	<b>A0</b>	<b>79 970</b>	<b>97 571</b>
+/- Dotations nettes aux amortissements des immobilisations corporelles et incorporelles	A1	16 466	17 607
+/- Dotations nettes aux dépréciations des écarts d'acquisition et des autres immobilisations	A2	0	0
+/- Dotations nettes aux provisions	A3	-3 034	-31 551
+/- Quote-part de résultat liée aux sociétés mises en équivalence	A4	0	0
+/- Perte nette/gain net des activités d'investissement	A5	-49 010	-65 995
+/- (Produits)/ charges des activités de financement	A6	0	0
+/- Autres mouvements (ou flux sans décaissement de trésorerie)	A7	-63 590	245 273
<b>Total des éléments non monétaires inclus dans le résultat net avant impôts</b>		<b>-99 168</b>	<b>165 334</b>
+/- Flux liés aux opérations avec les établissements de crédit	A8	193 460	-1 125 497
+/- Flux liés aux opérations avec la clientèle	A9	-405 593	237 938
+/- Flux liés aux autres opérations affectant des actifs et passifs financiers	A10	236 341	-9 751
+/- Flux liés aux autres opérations affectant des actifs et passifs non financiers	A11	-76 437	7 237
Impôts versés	A12	-2 123	-28 248
<b>Diminution (augmentation) nette des actifs et passifs provenant des activités opérationnelles</b>		<b>-54 352</b>	<b>-918 321</b>
<b>Total flux net de trésorerie généré par l'activité opérationnelle (A) - activités poursuivies</b>		<b>-73 550</b>	<b>-655 416</b>
+/- Flux liés aux actifs financiers et aux participations	B1	-315 046	23 614
+/- Flux liés aux immeubles de placement	B2	0	0
+/- Flux liés aux immobilisations corporelles et incorporelles	B3	-12 629	13 587
<b>Total flux net de trésorerie lie aux opérations d'investissement (B) - activités poursuivies</b>		<b>-327 675</b>	<b>37 201</b>
+/- Flux de trésorerie provenant ou à destination des actionnaires	C1	-26 888	-4 777
+/- Autres flux nets de trésorerie provenant des activités de financement	C2	-985	-867
<b>Total flux net de trésorerie lie aux opération de financement (C) - activités poursuivies</b>		<b>-27 873</b>	<b>-5 644</b>
<b>Effet de la variation des taux de change sur la trésorerie et équivalent de trésorerie (D) activités poursuivies</b>	<b>D1</b>	<b>0</b>	<b>0</b>
<b>Total flux net de trésorerie lie aux actifs et passifs destinés à être cédés (E)</b>			
<b>Augmentation (diminution) nette de la trésorerie et des équivalents de trésorerie (A+B+C+D+E)</b>		<b>-429 098</b>	<b>-623 859</b>
<b>Caisses et banques centrales</b>			
Caisse et banques centrales (actif)		66 811	65 777
Banques centrales (passif)		0	0
<b>Opérations à vue avec les établissements de crédit</b>			
Comptes ordinaires débiteurs		2 382 374	3 003 526
Comptes et prêts à vue		0	0
Comptes créditeurs à vue		-24 397	-20 656
Opérations de pension à vue		0	0
<b>Trésorerie et équivalents de trésorerie à l'ouverture</b>		<b>2 424 788</b>	<b>3 048 647</b>
<b>Caisses et banques centrales</b>			
Caisse et banques centrales (actif)		69 591	66 811
Banques centrales (passif)		0	0
<b>Opérations à vue avec les établissements de crédit</b>			
Comptes ordinaires débiteurs		1 956 567	2 382 374
Comptes et prêts à vue		0	0
Comptes créditeurs à vue		-30 468	-24 397
Opérations de pension à vue		0	0
<b>Trésorerie et équivalents de trésorerie à la clôture</b>		<b>1 995 690</b>	<b>2 424 788</b>
<b>Variation de la trésorerie nette</b>		<b>429 098</b>	<b>-623 859</b>

**1.6. — Annexe aux états financiers du Groupe BPCE.****Note 1. – Cadre général.**

**1.1. Le Groupe BPCE.** — Le Groupe BPCE comprend le réseau Banque Populaire, le réseau Caisse d'Epargne, l'organe central BPCE et leurs filiales.

**Les deux réseaux Banque Populaire et Caisse d'Epargne.** — Le Groupe BPCE est un groupe coopératif dont les sociétaires sont propriétaires des deux réseaux de banque de proximité : les quatorze Banques Populaires et les quinze Caisses d'Epargne. Chacun des deux réseaux est détenteur à parité de BPCE, l'organe central du groupe.

Le réseau Banque Populaire comprend les Banques Populaires et les sociétés de caution mutuelle leur accordant statutairement l'exclusivité de leur cautionnement.

Le réseau Caisse d'Epargne comprend les Caisses d'Epargne et les Sociétés Locales d'Epargne (SLE).

Les Banques Populaires sont détenues à hauteur de 100 % par leurs sociétaires.

Le capital des Caisses d'Epargne est détenu à hauteur de 100 % par les sociétés locales d'épargne. Au niveau local, les SLE sont des entités à statut coopératif dont le capital variable est détenu par les sociétaires. Elles ont pour objet d'animer le sociétariat dans le cadre des orientations générales de la Caisse d'Epargne à laquelle elles sont affiliées et elles ne peuvent pas effectuer d'opérations de banque.

**BPCE.** — Organe central au sens de la loi bancaire et établissement de crédit agréé comme banque, BPCE a été créé par la loi n° 2009-715 du 18 juin 2009. BPCE est constitué sous forme de société anonyme à directoire et conseil de surveillance dont le capital est détenu à parité par les quatorze Banques Populaires et les quinze Caisses d'Epargne.

Les missions de BPCE s'inscrivent dans la continuité des principes coopératifs des Banques Populaires et des Caisses d'Epargne.

BPCE est notamment chargé d'assurer la représentation des affiliés auprès des autorités de tutelle, de définir la gamme des produits et des services commercialisés, d'organiser la garantie des déposants, d'agréer les dirigeants et de veiller au bon fonctionnement des établissements du groupe.

En qualité de holding, BPCE exerce les activités de tête de groupe et détient les filiales communes aux deux réseaux dans le domaine de la banque de proximité et assurance, de la banque de financement et des services financiers et leurs structures de production. Il détermine aussi la stratégie et la politique de développement du groupe.

Le réseau et les principales filiales de BPCE, sont organisés autour de deux grands pôles métiers :

- la Banque de proximité et Assurance, comprenant le réseau Banque Populaire, le réseau Caisse d'Epargne, le pôle Solutions et Expertises Financières (comprenant l'affacturage, le crédit à la consommation, le crédit-bail, les cautions et garanties financières et l'activité « Titres Retail »), les pôles Digital et Paiements (intégrant les filiales Paiements et le groupe Oney) Assurances et les Autres réseaux
- Global Financial Services regroupant la Gestion d'actifs et de fortune (Natixis Investment Managers et Natixis Wealth Management) et la Banque de Grande Clientèle (Natixis Corporate & Investment Banking)

Parallèlement, dans le domaine des activités financières, BPCE a notamment pour missions d'assurer la centralisation des excédents de ressources et de réaliser toutes les opérations financières utiles au développement et au refinancement du groupe, charge à lui de sélectionner l'opérateur de ces missions le plus efficace dans l'intérêt du groupe. Il offre par ailleurs des services à caractère bancaire aux entités du groupe.

**1.2. Mécanisme de garantie.** — Le système de garantie et de solidarité a pour objet, conformément aux articles L. 511-31, L. 512-107-5 et L. 512-107-6 du Code monétaire et financier, de garantir la liquidité et la solvabilité du groupe et des établissements affiliés à BPCE, ainsi que d'organiser la solidarité financière qu'ils lient.

BPCE est chargé de prendre toutes mesures nécessaires pour organiser la garantie de la solvabilité du groupe ainsi que de chacun des réseaux et d'organiser la solidarité financière au sein du groupe. Cette solidarité financière repose sur des dispositions législatives instituant un principe légal de solidarité obligeant l'organe central à restaurer la liquidité ou la solvabilité d'affiliés en difficulté et/ou de l'ensemble des affiliés du groupe. En vertu du caractère illimité du principe de solidarité, BPCE est fondé à tout moment à demander à l'un quelconque ou plusieurs ou tous les affiliés de participer aux efforts financiers qui seraient nécessaires pour rétablir la situation, et pourra si besoin mobiliser jusqu'à l'ensemble des disponibilités et des fonds propres des affiliés en cas de difficulté de l'un ou plusieurs d'entre eux.

Ainsi en cas de difficultés, BPCE devra faire tout le nécessaire pour restaurer la situation financière et pourra notamment recourir de façon illimitée aux ressources de l'un quelconque, de plusieurs ou de tous les affiliés, ou encore mettre en œuvre les mécanismes appropriés de solidarité interne du groupe et en faisant appel au fonds de garantie commun aux deux réseaux dont il détermine les règles de fonctionnement, les modalités de déclenchement en complément des fonds des deux réseaux ainsi que les contributions des établissements affiliés pour sa dotation et sa reconstitution.

BPCE gère ainsi le Fonds réseau Banque Populaire, le Fonds réseau Caisse d'Epargne et le Fonds de Garantie Mutuel.

Le **Fonds réseau Banque Populaire** est constitué d'un dépôt de 450 millions d'euros effectué par les Banques Populaires dans les livres de BPCE sous la forme d'un compte à terme d'une durée de dix ans et indéfiniment renouvelable.

Le **Fonds réseau Caisse d'Epargne** fait l'objet d'un dépôt de 450 millions d'euros effectué par les Caisses d'Epargne dans les livres de BPCE sous la forme d'un compte à terme d'une durée de dix ans et indéfiniment renouvelable.

Le **Fonds de Garantie Mutuel** est constitué des dépôts effectués par les Banques Populaires et les Caisses d'Epargne dans les livres de BPCE sous la forme de comptes à terme d'une durée de dix ans et indéfiniment renouvelables. Le montant des dépôts par réseau est de 197 millions d'euros au 31 décembre 2024.

Le montant total des dépôts effectués auprès de BPCE au titre du Fonds réseau Banque Populaire, du Fonds réseau Caisse d'Epargne et du Fonds de Garantie Mutuel ne peut être inférieur à 0,15 % et ne peut excéder 0,3 % de la somme des actifs pondérés du groupe.

Dans les comptes individuels des établissements, la constitution de dépôts au titre du système de garantie et de solidarité se traduit par l'identification d'un montant équivalent au sein d'une rubrique dédiée des capitaux propres.

Les sociétés de caution mutuelle accordant statutairement l'exclusivité de leur cautionnement à une Banque Populaire bénéficient de la garantie de liquidité et de solvabilité en leur qualité d'affilié à l'organe central.

La liquidité et la solvabilité des sociétés locales d'épargne sont garanties au premier niveau pour chaque société locale d'épargne considérée, par la Caisse d'Epargne dont la société locale d'épargne concernée est l'actionnaire.

Le directoire de BPCE a tout pouvoir pour mobiliser les ressources des différents contributeurs sans délai et selon l'ordre convenu, sur la base d'autorisations préalables délivrées à BPCE par les contributeurs.

**1.3. Evénements significatifs.** — Néant.

**1.4. Evénements postérieurs à la clôture.** — Néant.

#### **Note 2. – Normes comptables applicables et comparabilité.**

**2.1. Cadre réglementaire.** — Les comptes consolidés du Groupe BPCE ont été établis en conformité avec le référentiel IFRS (International Financial Reporting Standards) tel qu'adopté par l'Union européenne et applicable à cette date, excluant certaines dispositions de la norme IAS 39 concernant la comptabilité de couverture.

**2.2. Référentiel.** — Les normes et interprétations utilisées et décrites dans les états financiers annuels au 31 décembre 2023 ont été complétées par les normes, amendements et interprétations dont l'application est obligatoire aux exercices ouverts à compter du 1<sup>er</sup> janvier 2024.

Le Groupe BPCE a choisi l'option offerte par la norme IFRS 9 de ne pas appliquer les dispositions de la norme relatives à la comptabilité de couverture et de continuer à appliquer la norme IAS 39 pour la comptabilisation de ces opérations, telle qu'adoptée par l'Union européenne, c'est-à-dire excluant certaines dispositions concernant la macro-couverture.

Le règlement (UE) 2017/2395 du 12 décembre 2017 relatif aux dispositions transitoires prévues pour atténuer les incidences de l'introduction de la norme IFRS 9 sur les fonds propres et pour le traitement des grands risques de certaines expositions du secteur public a été publié au JOUE le 27 décembre 2017. Le Groupe BPCE a décidé de ne pas opter pour la neutralisation transitoire des impacts d'IFRS 9 au niveau prudentiel du fait des impacts modérés liés à l'application de la norme.

Les normes, amendements et interprétations adoptés par l'Union européenne n'ont pas d'impact significatif sur les états financiers du groupe.

#### **Nouvelles normes publiées et non encore applicables**

##### **Norme IFRS 18 :**

La norme IFRS 18 « Présentation et informations à fournir dans les états financiers » remplacera la norme IAS 1 « Présentation des états financiers ». Elle a été publiée par l'IASB le 9 avril 2024. Sous réserve de son adoption par la Commission européenne, la norme IFRS 18 sera applicable au 1<sup>er</sup> janvier 2027 avec un comparatif au 1<sup>er</sup> janvier 2026. Une application anticipée est autorisée.

##### **Amendement IFRS 9 phase 1 :**

L'IASB a publié, le 30 mai 2024, les amendements à IFRS 9 « Classement et évaluation des instruments financiers » (modifications d'IFRS 9 et d'IFRS 7) applicables au 1<sup>er</sup> janvier 2026 sous réserve d'adoption par la Commission européenne. Ces amendements donnent des précisions sur le caractère basique des prêts, le classement des prêts sans recours et les titrisations.

**2.3. Recours à des estimations et jugements.** — La préparation des états financiers exige dans certains domaines la formulation d'hypothèses et d'estimations qui comportent des incertitudes quant à leur réalisation dans le futur.

Ces estimations utilisant les informations disponibles à la date de clôture font appel à l'exercice du jugement des préparateurs des états financiers.

Les résultats futurs définitifs peuvent être différents de ces estimations.

Au cas particulier de l'arrêté au 31 décembre 2024, les estimations comptables qui nécessitent la formulation d'hypothèses sont utilisées principalement pour les évaluations suivantes :

- la juste valeur des instruments financiers déterminée sur la base de techniques de valorisation (note 9) ;
- le montant des pertes de crédit attendues des actifs financiers ainsi que des engagements de financement et de garantie (note 7.1) ;
- le résultat des tests d'efficacité des relations de couverture (note 5.3) ;
- les provisions enregistrées au passif du bilan et, plus particulièrement, la provision épargne-logement (note 5.14) ;

- les calculs relatifs aux charges liées aux prestations de retraite et avantages sociaux futurs (note 8.2) ;
- les incertitudes relatives aux traitements fiscaux portant sur les impôts sur le résultat (note 10) ;
- les impôts différés (note 10) ;
- les tests de dépréciation des écarts d'acquisition
- la durée des contrats de location à retenir pour la comptabilisation des droits d'utilisation et des passifs locatifs (note 11.1)

Par ailleurs, l'exercice du jugement est nécessaire pour apprécier le modèle de gestion ainsi que le caractère basique d'un instrument financier. Les modalités sont précisées dans les paragraphes concernés (note 2.5.1).

Le recours à des estimations et au jugement est également utilisé pour les activités du groupe pour estimer les risques climatiques et environnementaux. La gouvernance et les engagements pris sur ces risques sont présentés dans le rapport de gestion. Les informations concernant l'effet et la prise en compte des risques climatiques sur la gestion du risque de crédit (note 7) sont présentées dans le chapitre « Gestion des risques – Risques climatiques ». Le traitement comptable des principaux instruments financiers verts est présenté dans les notes 2.5, 5.5, 5.11, 5.12.2.

— **Risques climatiques et environnementaux** : Les risques liés au climat et à l'environnement constituent des facteurs de risques susceptibles d'affecter les principaux risques portés par le Groupe BPCE (risque de crédit et de contrepartie, risque de marché, risques opérationnels, risques structurels de bilan, risques liés aux activités d'assurance, risque stratégique, risques juridiques et de conformité, risque de réputation).

Les risques climatiques et environnementaux incluent les risques physiques et les risques de transition :

- les risques physiques résultent des dommages directement causés aux personnes et aux biens par les événements liés aux évolutions du climat et de l'environnement. Ils peuvent être liés à des événements aigus, liés à des conditions extrêmes circonscrites dans le temps et l'espace (tels que les canicules, les glissements de terrain, les inondations, les gelées tardives, les incendies, les tempêtes, les situations de stress hydrique ou de pollution de l'air, de l'eau ou des sols), ou à des événements chroniques à caractère plus progressif (comme les modifications du régime des précipitations, la hausse du niveau des mers et des températures moyennes, la perte de biodiversité, l'épuisement des ressources naturelles),
- les risques de transition résultent de l'ajustement des acteurs économiques et des parties prenantes à la transition vers une économie bas carbone et plus respectueuse des équilibres environnementaux. Ces ajustements se traduisent notamment par des évolutions réglementaires, technologiques, ou socio-démographiques.

Ces risques sont susceptibles d'avoir des impacts significatifs sur la situation financière des contreparties et sur les actifs auxquels le Groupe BPCE est exposé, notamment au travers de ses activités de financement, d'investissement ou d'assurance, ainsi que de ses activités propres. Ces impacts peuvent être directs (dommages aux personnes, destruction totale ou partielle, ou indisponibilité des actifs économiques, baisse des rendements et de la productivité, actifs échoués, coûts de mise en conformité réglementaire, etc.) ou indirects au travers des effets sur l'environnement macro-économique (attractivité relative des zones géographiques et des secteurs d'activité, évolution des politiques monétaires et fiscales, changements sociaux, etc.).

Le Groupe BPCE intègre les risques climatiques et environnementaux dans son dispositif de supervision des risques et développe progressivement des méthodes et des outils d'identification, d'évaluation, de suivi et de gestion de ces risques. La mise en œuvre de ce dispositif est décrite dans la section « Risques Environnementaux, Sociaux et de Gouvernance ».

En particulier, le Groupe BPCE prend en compte le risque physique dans l'évaluation interne de son besoin en capital (processus ICAAP) par application de scénarios adverses sur les aléas sécheresse (impactant différents secteurs économiques comme l'agriculture et la construction) et inondation (sur le portefeuille immobilier). Le risque de transition est également intégré de manière implicite dans ces travaux : les modèles de notation internes des contreparties prennent déjà en compte les évolutions possibles de l'environnement économique dans un horizon de temps court (1 à 3 ans) et couvrent donc de possibles impacts de la transition climatique à court terme. Des travaux ont été réalisés afin d'intégrer ce risque sur les portefeuilles immobiliers des particuliers dans la quantification du capital économique de l'ICAAP 2025 spécifiquement en lien avec une évolution défavorable de la réglementation DPE, puis complété par un add-on sur les portefeuilles ne disposant pas, à ce stade, d'un modèle d'évaluation économique spécifique.

Par ailleurs, certains établissements du Groupe BPCE comptabilisent des dépréciations au titre des effets des risques physiques et de transition sur le risque de crédit. Ces dépréciations ont été définies par les établissements selon les spécificités propres à leur portefeuille d'expositions crédit, du point de vue géographique et sectoriel, lorsque le risque a été localement évalué comme matériel. Des réflexions sont également engagées à l'échelle du Groupe BPCE pour harmoniser la prise en compte des risques climatiques et environnementaux dans la politique de provisionnement.

La prise en compte des risques climatiques et environnementaux dans les états financiers du Groupe BPCE bénéficiera de l'amélioration progressive du dispositif de supervision des risques ESG. En particulier, des travaux sont en cours en vue de déployer une notation des risques ESG au niveau client et une évaluation à l'actif des risques physiques sur le portefeuille immobilier résidentiel en France, ainsi que de développer et formaliser les scénarios et les méthodologies de test de résistance à utiliser sur les risques physiques et de transition.

**2.4. Présentation des états financiers consolidés et date de clôture.** — En l'absence de modèle imposé par le référentiel IFRS, le format des états de synthèse utilisé est conforme au format proposé par la recommandation n° 2022-01 du 8 avril 2022 de l'Autorité des Normes Comptables.

Les comptes consolidés sont établis à partir des comptes au 31 décembre 2023. Les états financiers consolidés du groupe au 31 décembre 2024 ont été arrêtés par le conseil d'administration du 4 mars 2025. Ils seront soumis à l'approbation de l'assemblée générale du 27 mai 2025.



Les montants présentés dans les états financiers et dans les notes annexes sont exprimés en milliers d'euros, sauf mention contraire. Les effets d'arrondis peuvent générer, le cas échéant, des écarts entre les montants présentés dans les états financiers et ceux présentés dans les notes annexes.

**2.5. Principes comptables généraux et méthodes d'évaluation.** — Les principes comptables généraux présentés ci-dessous s'appliquent aux principaux postes des états financiers. Les principes comptables spécifiques sont présentés dans les différentes notes annexes auxquelles ils se rapportent.

**2.5.1. Classement et évaluation des actifs et passifs financiers.** — La norme IFRS 9 est applicable au Groupe BPCE.

— **Actifs financiers** : Lors de la comptabilisation initiale, les actifs financiers sont classés au coût amorti, à la juste valeur par capitaux propres ou à la juste valeur par résultat en fonction de la nature de l'instrument (dette ou capitaux propres), des caractéristiques de leurs flux contractuels et de la manière dont l'entité gère ses instruments financiers (modèle de gestion ou *business model*).

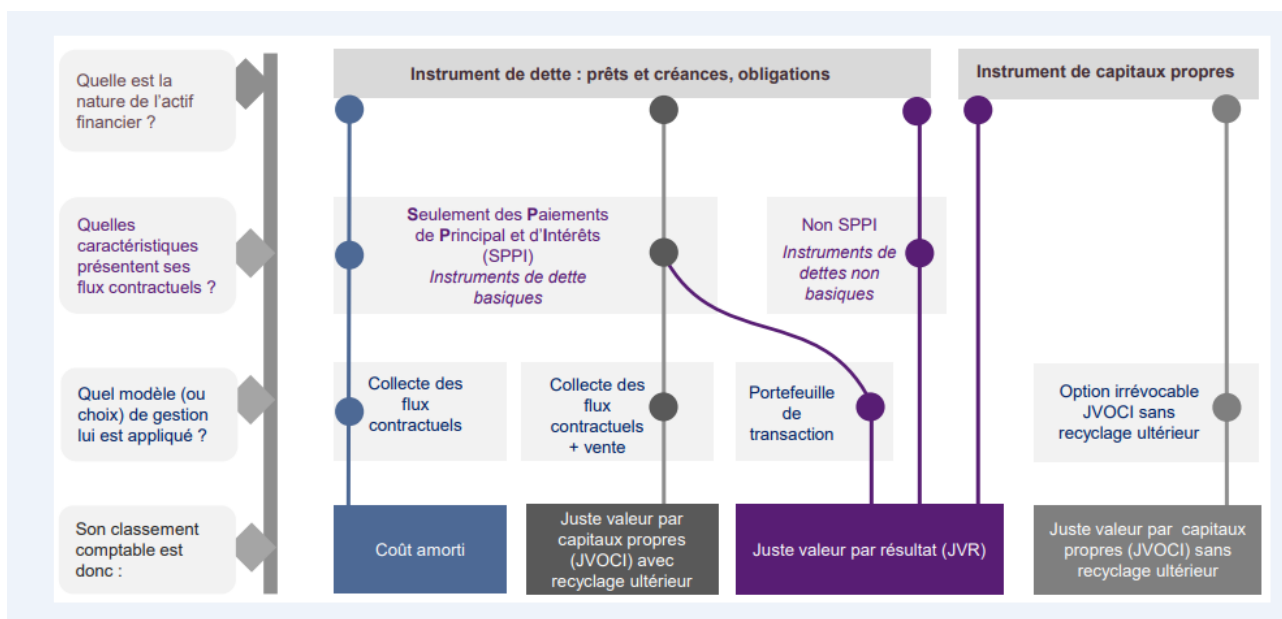

#### **Modèle de gestion ou business model**

Le *business model* de l'entité représente la manière dont elle gère ses actifs financiers afin de produire des flux de trésorerie. L'exercice du jugement est nécessaire pour apprécier le modèle de gestion.

La détermination du modèle de gestion doit tenir compte de toutes les informations sur la façon dont les flux de trésorerie ont été réalisés dans le passé, de même que de toutes les autres informations pertinentes.

A titre d'exemple, peuvent être cités :

- la façon dont la performance des actifs financiers est évaluée et présentée aux principaux dirigeants ;
- les risques qui ont une incidence sur la performance du modèle de gestion et, en particulier, la façon dont ces risques sont gérés ;
- la façon dont les dirigeants sont rémunérés (par exemple, si la rémunération est fondée sur la juste valeur des actifs gérés ou sur les flux de trésorerie contractuels perçus) ;
- la fréquence, le volume et le motif de ventes.

Par ailleurs, la détermination du modèle de gestion doit s'opérer à un niveau qui reflète la façon dont les groupes d'actifs financiers sont collectivement gérés en vue d'atteindre l'objectif économique donné. Le modèle de gestion n'est donc pas déterminé instrument par instrument mais à un niveau de regroupement supérieur, par portefeuille.

La norme retient trois modèles de gestion :

- un modèle de gestion dont l'objectif est de détenir des actifs financiers afin d'en percevoir les flux de trésorerie contractuels (« modèle de collecte »). Ce modèle dont la notion de détention est assez proche d'une détention jusqu'à maturité n'est toutefois pas remis en question si des cessions interviennent dans les cas de figure suivants :
  - les cessions résultent de l'augmentation du risque de crédit ;
  - les cessions interviennent peu avant l'échéance et à un prix reflétant les flux de trésorerie contractuels restant dus ;
  - les autres cessions peuvent être également compatibles avec les objectifs du modèle de collecte des flux contractuels si elles ne sont pas fréquentes (même si elles sont d'une valeur importante) ou si elles ne sont pas d'une valeur importante considérées tant isolément que globalement (même si elles sont fréquentes).

Pour le Groupe BPCE, le modèle de collecte s'applique notamment aux activités de financement (hors activité de syndication) exercées au sein des pôles Banque de proximité, Banque de Grande Clientèle et Solutions et Expertises Financières ;

- un modèle de gestion mixte dans lequel les actifs sont gérés avec l'objectif à la fois de percevoir les flux de trésorerie contractuels et de céder les actifs financiers (« modèle de collecte et de vente »).

Le Groupe BPCE applique le modèle de collecte et de vente essentiellement à la partie des activités de gestion du portefeuille de titres de la réserve de liquidité qui n'est pas gérée exclusivement selon un modèle de collecte ;

- un modèle propre aux autres actifs financiers, notamment de transaction, dans lequel la collecte des flux contractuels est accessoire. Ce modèle de gestion s'applique à l'activité de syndication (pour la part de l'encours à céder identifiée dès l'engagement) et aux activités de marché mises en œuvre essentiellement par la Banque de Grande Clientèle.

**Caractéristique des flux contractuels : détermination du caractère basique ou SPPI (Solely Payments of Principal and Interest).**

Un actif financier est dit « basique » si les termes contractuels de l'actif financier donnent lieu, à des dates spécifiées, à des flux de trésorerie correspondant uniquement à des remboursements du principal et à des intérêts calculés sur le capital restant dû. La détermination du caractère basique est à réaliser pour chaque actif financier lors de sa comptabilisation initiale.

Le principal est défini comme la juste valeur de l'actif financier à sa date d'acquisition. Les intérêts représentent la contrepartie de la valeur temps de l'argent et le risque de crédit associé au principal, mais également d'autres risques comme le risque de liquidité, les coûts administratifs et la marge de négociation.

Pour évaluer si les flux de trésorerie contractuels sont uniquement des paiements de principal et d'intérêts, il faut considérer les termes contractuels de l'instrument. Cela implique d'analyser tout élément qui pourrait remettre en cause la représentation exclusive de la valeur temps de l'argent et du risque de crédit. A titre d'exemple :

- les événements qui changeraient le montant et la date de survenance des flux de trésorerie ;  
Toute modalité contractuelle qui générerait une exposition à des risques ou à une volatilité des flux sans lien avec un contrat de prêt basique, comme par exemple, une exposition aux variations de cours des actions ou d'un indice boursier, ou encore l'introduction d'un effet de levier ne permettrait pas de considérer que les flux de trésorerie contractuels revêtent un caractère basique.
- les caractéristiques des taux applicables (par exemple, cohérence entre la période de refixation du taux et la période de calcul des intérêts) ;

Dans les cas où une analyse qualitative ne permettrait pas d'obtenir un résultat précis, une analyse quantitative (*benchmark test*) consistant à comparer les flux de trésorerie contractuels de l'actif étudié avec les flux de trésorerie contractuels d'un actif de référence, est effectuée.

- les modalités de remboursement anticipé et de prolongation.  
La modalité contractuelle, pour l'emprunteur ou le prêteur, de rembourser par anticipation l'instrument financier demeure compatible avec le caractère basique des flux de trésorerie contractuels dès lors que le montant du remboursement anticipé représente essentiellement le principal restant dû et les intérêts y afférents ainsi que, le cas échéant, une indemnité compensatoire raisonnable.

Par ailleurs, bien que ne remplissant pas strictement les critères de rémunération de la valeur temps de l'argent, certains actifs comportant un taux réglementé sont considérés comme basiques dès lors que ce taux d'intérêt réglementé fournit une contrepartie qui correspond dans une large mesure au passage du temps et sans exposition à un risque incohérent avec un prêt basique. C'est le cas notamment des actifs financiers représentatifs de la partie de la collecte des livrets A qui est centralisée auprès du fonds d'épargne de la Caisse des Dépôts et Consignations.

Les actifs financiers basiques sont des instruments de dettes qui incluent notamment : les prêts à taux fixe, les prêts à taux variable sans différentiel (*mismatch*) de taux ou sans indexation à une valeur ou un indice boursier et des titres de dettes à taux fixe ou à taux variable.

Les actifs financiers non-basiques incluent notamment : les parts d'OPCVM, les instruments de dettes convertibles ou remboursables en un nombre fixe d'actions et les prêts structurés consentis aux collectivités locales.

Pour être qualifiés d'actifs basiques, les titres détenus dans un véhicule de titrisation doivent répondre à des conditions spécifiques. Les termes contractuels de la tranche doivent remplir les critères basiques. Le pool d'actifs sous-jacents doit remplir les conditions basiques. Le risque inhérent à la tranche doit être égal ou plus faible que l'exposition aux actifs sous-jacents de la tranche.

Un prêt sans recours (exemple : financement de projet de type financement d'infrastructures) est un prêt garanti uniquement par sûreté réelle. En l'absence de recours possible sur l'emprunteur, pour être qualifié d'actif basique, il faut examiner la structure des autres recours possibles ou des mécanismes de protection du prêteur en cas de défaut : reprise de l'actif sous-jacent, collatéraux apportés (dépôt de garantie, appel de marge, etc.), rehaussements apportés.

**Catégories comptables**

Les instruments de dettes (prêts, créances ou titres de dettes) peuvent être évalués au coût amorti, à la juste valeur par capitaux propres recyclables ou à la juste valeur par résultat.

Un instrument de dettes est évalué au coût amorti s'il satisfait les deux conditions suivantes :

- l'actif est détenu dans le cadre d'un modèle de gestion dont l'objectif est la collecte des flux de trésorerie contractuels, et
- les termes contractuels de l'actif financier définissent ce dernier comme basique (SPPI) au sens de la norme.

Un instrument de dettes est évalué à la juste valeur par capitaux propres seulement s'il répond aux deux conditions suivantes :

- l'actif est détenu dans le cadre d'un modèle de gestion dont l'objectif est à la fois la collecte des flux de trésorerie contractuels et la vente d'actifs financiers, et
- les termes contractuels de l'actif financier définissent ce dernier comme basique (SPPI) au sens de la norme.

Les instruments de capitaux propres sont par défaut enregistrés à la juste valeur par résultat sauf en cas d'option irrévocable pour une évaluation à la juste valeur par capitaux propres non recyclables (sous réserve que ces instruments ne soient pas

détenus à des fins de transaction et classés comme tels parmi les actifs financiers à la juste valeur par résultat) sans reclassement ultérieur en résultat. En cas d'option pour cette dernière catégorie, les dividendes restent enregistrés en résultat.

Les financements au travers d'émissions de produits financiers verts ou de placements dans de tels produits sont comptabilisés en coût amorti sauf s'ils sont détenus dans le cadre d'une activité de cession à court terme.

Tous les autres actifs financiers sont classés à la juste valeur par résultat. Ces actifs financiers incluent notamment les actifs financiers détenus à des fins de transaction, les actifs financiers désignés à la juste valeur par résultat et les actifs non basiques (non SPPI). La désignation à la juste valeur par résultat sur option pour les actifs financiers ne s'applique que dans le cas d'élimination ou de réduction significative d'un décalage de traitement comptable. Cette option permet d'éliminer les distorsions découlant de règles de valorisation différentes appliquées à des instruments gérés dans le cadre d'une même stratégie.

**Passifs financiers.** — La règle générale est l'évaluation des passifs financiers au coût amorti, sauf pour les passifs en cours à des fins de transaction (trading liabilities) et les passifs financiers que l'entité choisit d'évaluer à la juste valeur selon l'option juste valeur.

En date de comptabilisation initiale, les principes de comptabilisation décrits pour les actifs financiers s'appliquent à l'identique aux passifs financiers, à ce titre :

- Les passifs financiers classés comme étant ultérieurement évalués au coût amorti sont comptabilisés à la juste valeur minorée ou majorée des coûts de transaction ;
- Les passifs financiers à la juste valeur par résultat sont comptabilisés à la juste valeur et les coûts de transaction associés seront comptabilisés directement au compte de résultat.

Si un passif financier est désigné comme étant évalué à la juste valeur par le biais du résultat alors :

- Le montant de la variation de la juste valeur attribuable aux variations du risque de crédit du passif (i.e. le spread émetteur) est à présenter en capitaux propres excepté si cet enregistrement aurait pour conséquence de créer ou accroître une non-concordance comptable au niveau du résultat (la détermination de cette non-concordance se fait lors de la comptabilisation initiale et n'est pas révisée par la suite). Les montants inscrits en capitaux propres ne sont pas, par la suite, recyclés en résultat ;
- Le reste de la variation de la juste valeur du passif financier est présenté en résultat.

Pour le traitement des modifications de passifs comptabilisés au coût amorti, dans le cas où la modification ne donne pas lieu à décomptabilisation, le gain ou la perte résultant de la différence entre les flux de trésorerie d'origine et les flux de trésorerie modifiés actualisés au taux d'intérêt effectif d'origine doit être enregistré en résultat.

**2.5.2. Opérations en devises.** — Les règles d'enregistrement comptable dépendent du caractère monétaire ou non monétaire des éléments concourant aux opérations en devises réalisées par le groupe.

À la date d'arrêté, les actifs et les passifs monétaires libellés en devises sont convertis au cours de clôture dans la monnaie fonctionnelle de l'entité du groupe au bilan de laquelle ils sont comptabilisés. Les écarts de change résultant de cette conversion sont comptabilisés en résultat. Cette règle comporte toutefois deux exceptions :

- seule la composante de l'écart de change calculée sur le coût amorti des actifs financiers à la juste valeur par capitaux propres est comptabilisée en résultat, le complément est enregistré en « Gains et pertes comptabilisés directement en capitaux propres » ;
- les écarts de change sur les éléments monétaires désignés comme couverture de flux de trésorerie ou faisant partie d'un investissement net dans une entité étrangère sont comptabilisés en « Gains et pertes comptabilisés directement en capitaux propres ».

Les actifs non monétaires comptabilisés au coût historique sont évalués au cours de change du jour de la transaction. Les actifs non monétaires comptabilisés à la juste valeur sont convertis en utilisant le cours de change à la date à laquelle la juste valeur a été déterminée. Les écarts de change sur les éléments non monétaires sont comptabilisés en résultat si le gain ou la perte sur l'élément non monétaire est enregistré en résultat et en « Gains et pertes comptabilisés directement en capitaux propres » si le gain ou la perte sur l'élément non monétaire est enregistré en « Gains et pertes comptabilisés directement en capitaux propres ».

### Note 3. – Consolidation.

**3.1. Entité consolidante.** — Conséquence de la structure du groupe, l'entité consolidante du Groupe Banque Populaire Grand Ouest est constituée :

- de la Banque Populaire Grand Ouest ;
- des Sociétés de Caution Mutuelle (SCM) agréées collectivement avec les Banques Populaires auxquelles elles se rattachent.

**3.2. Périmètre de consolidation - méthodes de consolidation et de valorisation.** — Les états financiers du groupe incluent les comptes de toutes les entités dont la consolidation a un impact significatif sur les comptes consolidés du groupe et sur lesquelles l'entité consolidante exerce un contrôle ou une influence notable.

Le périmètre des entités consolidées par le Groupe BPGO figure en note 12 – Détail du périmètre de consolidation.

**3.2.1. Entités contrôlées par le groupe.** — Les filiales contrôlées par le Groupe BPCE sont consolidées par intégration globale.

#### Définition du contrôle.

Le contrôle existe lorsque le groupe détient le pouvoir de diriger les activités pertinentes d'une entité, qu'il est exposé ou a droit à des rendements variables en raison de ses liens avec l'entité et a la capacité d'exercer son pouvoir sur l'entité de manière à influencer sur le montant des rendements qu'il obtient.

Pour apprécier le contrôle exercé, le périmètre des droits de vote pris en considération intègre les droits de vote potentiels dès lors qu'ils sont à tout moment exerçables ou convertibles. Ces droits de vote potentiels peuvent résulter, par exemple, d'options

d'achat d'actions ordinaires existantes sur le marché, ou de la conversion d'obligations en actions ordinaires nouvelles, ou encore de bons de souscription d'actions attachés à d'autres instruments financiers. Toutefois, les droits de vote potentiels ne sont pas pris en compte dans la détermination du pourcentage d'intérêt.

Le contrôle exclusif est présumé exister lorsque le groupe détient directement ou indirectement, soit la majorité des droits de vote de la filiale, soit la moitié ou moins des droits de vote d'une entité et dispose de la majorité au sein des organes de direction, ou est en mesure d'exercer une influence dominante.

### **Cas particulier des entités structurées.**

Sont qualifiées d'entités structurées, les entités conçues de telle manière que les droits de vote ne constituent pas un critère clé permettant de déterminer qui a le contrôle. C'est notamment le cas lorsque les droits de vote concernent uniquement des tâches administratives et que les activités pertinentes sont dirigées au moyen d'accords contractuels.

Une entité structurée présente souvent certaines ou l'ensemble des caractéristiques suivantes :

- (a) des activités bien circonscrites ;
- (b) un objectif précis et bien défini, par exemple : mettre en œuvre un contrat de location bénéficiant d'un traitement fiscal spécifique, mener des activités de recherche et développement, fournir une source de capital ou de financement à une entité, ou fournir des possibilités de placement à des investisseurs en leur transférant les risques et avantages associés aux actifs de l'entité structurée ;
- (c) des capitaux propres insuffisants pour permettre à l'entité structurée de financer ses activités sans recourir à un soutien financier subordonné ;
- (d) un financement par l'émission, auprès d'investisseurs, de multiples instruments liés entre eux par contrat et créant des concentrations de risque de crédit ou d'autres risques (« tranches »).

Le groupe retient ainsi, entre autres, comme entités structurées, les organismes de placement collectif au sens du code monétaire et financier et les organismes équivalents de droit étranger.

**Méthode de l'intégration globale.** — L'intégration globale d'une filiale dans les comptes consolidés du groupe intervient à la date à laquelle le groupe prend le contrôle et cesse le jour où le groupe perd le contrôle de cette entité.

La part d'intérêt qui n'est pas attribuable directement ou indirectement au groupe correspond aux participations ne donnant pas le contrôle.

Les résultats et chacune des composantes des autres éléments du résultat global (gains et pertes comptabilisés directement en capitaux propres) sont répartis entre le groupe et les participations ne donnant pas le contrôle. Le résultat global des filiales est réparti entre le groupe et les participations ne donnant pas le contrôle, y compris lorsque cette répartition aboutit à l'attribution d'une perte aux participations ne donnant pas le contrôle.

Les modifications de pourcentage d'intérêt dans les filiales qui n'entraînent pas de changement de contrôle sont appréhendées comme des transactions portant sur les capitaux propres.

Les effets de ces transactions sont comptabilisés en capitaux propres pour leur montant net d'impôt et n'ont donc pas d'impact sur le résultat consolidé part du groupe.

**Exclusion du périmètre de consolidation.** — Les entités contrôlées non significatives sont exclues du périmètre conformément au principe indiqué en note 12.

Les caisses de retraite et mutuelles des salariés du groupe sont exclues du périmètre de consolidation dans la mesure où la norme IFRS 10 ne s'applique ni aux régimes d'avantages postérieurs à l'emploi, ni aux autres régimes d'avantages à long terme du personnel auxquels s'applique IAS 19 « Avantages du personnel ».

De même, les participations acquises en vue d'une cession ultérieure à brève échéance sont classées comme détenues en vue de la vente et comptabilisées selon les dispositions prévues par la norme IFRS 5 « Actifs non courants détenus en vue de la vente et activités abandonnées ».

### **3.2.2. Participations dans des entreprises associées et des coentreprises.**

#### **Définitions.**

Une entreprise associée est une entité dans laquelle le groupe exerce une influence notable. L'influence notable se caractérise par le pouvoir de participer aux décisions relatives aux politiques financières et opérationnelles de l'entité, sans toutefois exercer un contrôle ou un contrôle conjoint sur ces politiques. Elle est présumée si le groupe détient, directement ou indirectement plus de 20% des droits de vote.

Une coentreprise est un partenariat dans lequel les parties qui exercent un contrôle conjoint sur l'entité ont des droits sur l'actif net de celle-ci.

Le contrôle conjoint est caractérisé par le partage contractuellement convenu du contrôle exercé sur une entreprise qui n'existe que dans le cas où les décisions concernant les activités pertinentes requièrent le consentement unanime des parties partageant le contrôle.

**Méthode de la mise en équivalence.** — Les résultats, les actifs et les passifs des participations dans des entreprises associées ou des coentreprises sont intégrés dans les comptes consolidés du groupe selon la méthode de la mise en équivalence.

La participation dans une entreprise associée ou dans une coentreprise est initialement comptabilisée au coût d'acquisition puis ajustée ultérieurement de la part du groupe dans le résultat et les autres éléments du résultat de l'entreprise associée ou de la coentreprise.

La méthode de la mise en équivalence est appliquée à compter de la date à laquelle l'entité devient une entreprise associée ou une coentreprise. Lors de l'acquisition d'une entreprise associée ou d'une coentreprise, la différence entre le coût de l'investissement et la part du groupe dans la juste valeur nette des actifs et passifs identifiables de l'entité est comptabilisée en écarts d'acquisition. Dans le cas où la juste valeur nette des actifs et passifs identifiables de l'entité est supérieure au coût de l'investissement, la différence est comptabilisée en résultat.

Les quotes-parts de résultat net des entités mises en équivalence sont intégrées dans le résultat consolidé du groupe.

Lorsqu'une entité du groupe réalise une transaction avec une coentreprise ou une entreprise associée du groupe, les profits et pertes résultant de cette transaction sont comptabilisés à hauteur des intérêts détenus par des tiers dans l'entreprise associée ou la coentreprise.

La participation nette dans une entreprise associée ou une coentreprise est soumise à un test de dépréciation s'il existe une indication objective de dépréciation résultant d'un ou de plusieurs événements intervenus après la comptabilisation initiale de la participation nette et que ces événements ont un impact sur les flux de trésorerie futurs estimés de la participation nette, qui peut être estimé de façon fiable. Dans un tel cas, la valeur comptable totale de la participation (y compris écarts d'acquisition) fait l'objet d'un test de dépréciation selon les dispositions prévues par la norme IAS 36 « dépréciation d'actifs ».

**Exception à la méthode de mise en équivalence.** — Lorsque la participation est détenue par un organisme de capital-risque, un fonds de placement, une société d'investissement à capital variable ou une entité similaire telle qu'un fonds d'investissement d'actifs d'assurance, l'investisseur peut choisir de ne pas comptabiliser sa participation selon la méthode de la mise en équivalence. En effet, IAS 28 « Participations dans des entreprises associées » révisée autorise, dans ce cas, l'investisseur à comptabiliser sa participation à la juste valeur (avec constatation des variations de juste valeur en résultat) conformément à IFRS 9.

Ces participations sont dès lors classées dans le poste « Actifs financiers à la juste valeur par résultat ».

### 3.2.3. Participations dans des activités conjointes.

#### Définition.

Une activité conjointe est un partenariat dans lequel les parties qui exercent un contrôle conjoint sur l'entité ont des droits directs sur les actifs, et des obligations au titre des passifs, relatifs à celle-ci.

**Mode de comptabilisation des activités conjointes.** — Une participation dans une entreprise conjointe est comptabilisée en intégrant l'ensemble des intérêts détenus dans l'activité commune, c'est-à-dire sa quote-part dans chacun des actifs et des passifs et éléments du résultat auquel il a droit. Ces intérêts sont ventilés en fonction de leur nature sur les différents postes du bilan consolidé, du compte de résultat consolidé et de l'état du résultat net et des gains et pertes comptabilisés directement en capitaux propres.

**3.3. Règles de consolidation.** — Les états financiers consolidés sont établis en utilisant des méthodes comptables uniformes pour des transactions similaires dans des circonstances semblables. Les retraitements significatifs nécessaires à l'harmonisation des méthodes d'évaluation des entités consolidées sont effectués.

**3.3.1. Conversion des comptes des entités étrangères.** — La devise de présentation des comptes de l'entité consolidante est l'euro.

Le bilan des filiales et succursales étrangères dont la monnaie fonctionnelle est différente de l'euro est converti en euros au cours de change en vigueur à la date de clôture de l'exercice. Les postes du compte de résultat sont convertis au cours moyen de la période, valeur approchée du cours de transaction en l'absence de fluctuations significatives.

Les écarts de conversion résultent de la différence :

- de valorisation du résultat de l'exercice entre le cours moyen et le cours de clôture ;
- de conversion des capitaux propres (hors résultat) entre le cours historique et le cours de clôture.

Ils sont inscrits, pour la part revenant au groupe, dans les capitaux propres dans le poste « Réserves de conversion » et pour la part des tiers dans le poste « Participations ne donnant pas le contrôle ».

**3.3.2. Élimination des opérations réciproques.** — L'effet des opérations internes au groupe sur le bilan et le compte de résultat consolidés est éliminé. Les dividendes et les plus ou moins-values de cessions d'actifs entre les entreprises intégrées sont également éliminés. Le cas échéant, les moins-values de cession d'actifs qui traduisent une dépréciation effective sont maintenues.

**3.3.3. Regroupements d'entreprises.** — En application des normes IFRS 3 « Regroupements d'entreprises » et IAS 27 « Etats financiers et individuels » révisées :

- les regroupements entre entités mutuelles sont inclus dans le champ d'application de la norme IFRS 3 ;
- les coûts directement liés aux regroupements d'entreprises sont comptabilisés dans le résultat de la période ;
- les contreparties éventuelles à payer sont intégrées dans le coût du regroupement d'entreprise pour leur juste valeur à la date de prise de contrôle, y compris lorsqu'ils présentent un caractère éventuel. Selon le mode de règlement, les contreparties transférées sont comptabilisées en contrepartie :
  - des capitaux propres et les révisions de prix ultérieures ne donneront lieu à aucun enregistrement,

- ou des dettes et les révisions ultérieures sont comptabilisées en contrepartie du compte de résultat (dettes financières) ou selon les normes appropriées (autres dettes ne relevant pas de la norme IFRS 9) ;
- en date de prise de contrôle d'une entité, le montant des participations ne donnant pas le contrôle peut être évalué :
  - soit à la juste valeur (méthode se traduisant par l'affectation d'une fraction de l'écart d'acquisition aux participations ne donnant pas le contrôle) ;
  - soit à la quote-part dans la juste valeur des actifs et passifs identifiables de l'entité acquise (méthode semblable à celle applicable aux opérations antérieures au 31 décembre 2009).

Le choix entre ces deux méthodes doit être effectué pour chaque regroupement d'entreprises.

Quel que soit le choix retenu lors de la prise de contrôle, les augmentations du pourcentage d'intérêt dans une entité déjà contrôlée sont systématiquement comptabilisées en capitaux propres :

- en date de prise de contrôle d'une entité, l'éventuelle quote-part antérieurement détenue par le groupe doit être réévaluée à la juste valeur en contrepartie du compte de résultat. De fait, en cas d'acquisition par étapes, l'écart d'acquisition est déterminé par référence à la juste valeur à la date de la prise de contrôle ;
- lors de la perte de contrôle d'une entreprise consolidée, la quote-part éventuellement conservée par le groupe doit être réévaluée à sa juste valeur en contrepartie du compte de résultat.

### 3.3.4. Engagements de rachat accordés à des actionnaires minoritaires de filiales consolidées par intégration globale.

Le groupe a consenti à des actionnaires minoritaires de certaines filiales du groupe consolidées par intégration globale des engagements de rachat de leurs participations. Ces engagements de rachat correspondent pour le groupe à des engagements optionnels (ventes d'options de vente). Le prix d'exercice de ces options peut être un montant fixé contractuellement, ou bien peut être établi selon une formule de calcul prédéfinie lors de l'acquisition des titres de la filiale tenant compte de l'activité future de cette dernière, ou être fixé comme devant être la juste valeur des titres de la filiale au jour de l'exercice des options.

Ces engagements sont traités comptablement comme suit :

- en application des dispositions de la norme IAS 32, le groupe enregistre un passif financier au titre des options de vente vendues aux actionnaires minoritaires des entités contrôlées de manière exclusive. Ce passif est comptabilisé initialement pour la valeur actualisée du prix d'exercice estimé des options de vente dans la rubrique « Autres passifs » ;
- l'obligation d'enregistrer un passif alors même que les options de vente ne sont pas exercées conduit, par cohérence, à retenir le même traitement comptable que celui appliqué aux transactions relatives aux participations ne donnant pas le contrôle. En conséquence, la contrepartie de ce passif est enregistrée en diminution des « Participations ne donnant pas le contrôle » sous-jacentes aux options et pour le solde en diminution des « Réserves consolidées - Part du groupe » ;
- les variations ultérieures de ce passif liées à l'évolution du prix d'exercice estimé des options et de la valeur comptable des « Participations ne donnant pas le contrôle » sont intégralement comptabilisées dans les « Réserves consolidées - Part du groupe » ;
- si le rachat est effectué, le passif est dénoué par le décaissement de trésorerie lié à l'acquisition des intérêts des actionnaires minoritaires dans la filiale concernée. En revanche, à l'échéance de l'engagement, si le rachat n'est pas effectué, le passif est annulé, en contrepartie des « Participations ne donnant pas le contrôle » et des « Réserves consolidées - Part du groupe » pour leurs parts respectives ;
- tant que les options ne sont pas exercées, les résultats afférents aux participations ne donnant pas le contrôle faisant l'objet d'options de vente sont présentés dans la rubrique « Participations ne donnant pas le contrôle » au compte de résultat consolidé.

**3.3.5. Date de clôture de l'exercice des entités consolidées.** — Les entités incluses dans le périmètre de consolidation voient leur exercice comptable se clôturer au 31 décembre.

**3.4. Evolution du périmètre de consolidation au cours de l'exercice 2024.** — Les principales évolutions du périmètre de consolidation au cours de l'exercice 2024 sont les suivantes :

Le périmètre de consolidation du Groupe BPGO a évolué au cours de l'exercice 2024, par l'entrée en périmètre de sa quote-part respective dans chacune des nouvelles entités ad hoc (Fonds Communs de Titrisation ou « FCT ») mentionnées en note 12.1 :

- BPCE Consumer Loans FCT 2024 et BPCE Consumer Loans FCT 2024 Demut
- Ophelia Master SME FCT et Ophelia Master SME FCT Demut
- BPCE Home Loans FCT 2024 et BPCE Home Loans FCT 2024 Demut
- Demeter TETRA FCT

En effet, compte-tenu du montage de l'opération, le groupe BPGO contrôle et en conséquence consolide, une portion de chacune de ces deux entités correspondant à sa quote-part dans l'opération, conformément aux paragraphes B76-B79 de la norme IFRS 10.

Par ailleurs, le périmètre de consolidation du groupe BPGO a également évolué suite à la dissolution programmée des FCT suivant : BPCE Home Loans FCT 2019 et BPCE Home Loans FCT 2019 Demut

### 3.5. Ecart d'acquisition.

**3.5.1. Valeur des écarts d'acquisition.** — Néant.

#### Note 4. – Notes relatives au compte de résultat.

##### L'essentiel.

Le Produit Net Bancaire (PNB) regroupe :

- les produits et charges d'intérêts ;
- les commissions ;
- les gains ou pertes nets des instruments financiers à la juste valeur par résultat ;
- les gains ou pertes nets des instruments financiers à la juste valeur par capitaux propres ;
- les gains ou pertes nets résultant de la décomptabilisation d'instruments financiers au coût amorti ;

- le produit net des activités d'assurance ;
- les produits et charges des autres activités.

#### 4.1. Intérêts, produits et charges assimilés.

##### Principes comptables.

Les produits et charges d'intérêts sont comptabilisés dans le compte de résultat pour tous les instruments financiers évalués au coût amorti en utilisant la méthode du taux d'intérêt effectif, à savoir les prêts et emprunts sur les opérations interbancaires et sur les opérations clientèle, le portefeuille de titres au coût amorti, les dettes représentées par un titre, les dettes subordonnées ainsi que les passifs locatifs. Sont également enregistrés les coupons courus et échus des titres à revenu fixe comptabilisés dans le portefeuille d'actifs financiers à la juste valeur par capitaux propres et des dérivés de couverture, étant précisé que les intérêts courus des dérivés de couverture de flux de trésorerie sont portés en compte de résultat symétriquement aux intérêts courus de l'élément couvert.

Les produits d'intérêts comprennent également les intérêts des instruments de dettes non basiques non détenus dans un modèle de transaction ainsi que les intérêts des couvertures économiques associées (classées par défaut en instruments à la juste valeur par résultat).

Le taux d'intérêt effectif est le taux qui actualise exactement les décaissements ou encaissements de trésorerie futurs sur la durée de vie prévue de l'instrument financier, de manière à obtenir la valeur comptable nette de l'actif ou du passif financier.

Le calcul de ce taux tient compte des coûts et revenus de transaction, des primes et décotes. Les coûts et revenus de transaction faisant partie intégrante du taux effectif du contrat, tels que les frais de dossier ou les commissions d'apporteurs d'affaires, s'assimilent à des compléments d'intérêt.

Les intérêts négatifs sont présentés de la manière suivante :

- un intérêt négatif sur un actif est présenté en charges d'intérêts dans le PNB,
- un intérêt négatif sur un passif est présenté en produits d'intérêts dans le PNB.

(En milliers d'Euros)	Exercice 2024			Exercice 2023		
	Produits d'intérêt	Charges d'intérêt	Net	Produits d'intérêt	Charges d'intérêt	Net
Prêts / emprunts sur les établissements de crédit	256 576	-311 065	-54 489	199 710	-245 934	-46 224
Prêts / emprunts sur la clientèle	667 456	-477 004	190 452	556 905	-386 477	170 428
Obligations et autres titres de dettes détenus/émis	5 152	-20 540	-15 388	3 653	-14 259	-10 606
Dettes subordonnées	///	0	0	///	0	0
Passifs locatifs	///	-125	-125	///	-109	-109
<b>Actifs et passifs financiers au coût amorti (hors opérations de location-financement)</b>	<b>929 184</b>	<b>-808 734</b>	<b>120 450</b>	<b>760 268</b>	<b>-646 779</b>	<b>113 489</b>
<b>Opérations de location-financement</b>	<b>3 645</b>	<b>0</b>	<b>3 645</b>	<b>6 067</b>	<b>0</b>	<b>6 067</b>
Titres de dettes	12 916	///	12 916	14 132	///	14 132
Autres	0	///	0	0	///	0
Actifs financiers à la juste valeur par capitaux propres	12 916	///	12 916	14 132	///	14 132
<b>Total actifs et passifs financiers au coût amorti et à la Jv par capitaux propres</b>	<b>945 745</b>	<b>-808 734</b>	<b>137 011</b>	<b>780 467</b>	<b>-646 779</b>	<b>133 688</b>
Actifs financiers non standards qui ne sont pas détenus à des fins de transaction	2 415	///	2 415	1 801	///	1 801
Instruments dérivés de couverture	152 979	-130 598	22 381	190 582	-189 498	1 084
Instruments dérivés pour couverture économique	7 391	-6 240	1 151	7 775	-7 055	720
<b>Total des produits et charges d'intérêt</b>	<b>1 108 530</b>	<b>-945 572</b>	<b>162 958</b>	<b>980 625</b>	<b>-843 332</b>	<b>137 293</b>

Les produits d'intérêts sur prêts et créances avec les établissements de crédit comprennent 81 866 milliers d'euros ( 68 743 milliers d'euros en 2023) au titre de la rémunération des fonds du Livret A, du LDD et du LEP centralisés à la Caisse des Dépôts et Consignations.

Les charges ou produits d'intérêts sur les comptes d'épargne à régime spécial comprennent une reprise de 4 341 milliers d'euros au titre de la provision épargne logement (contre une reprise de 1 577 milliers d'euros au titre de l'exercice 2023).

#### 4.2. Produits et charges de commissions.

##### Principes comptables.

En application de la norme IFRS 15 « Produits des activités ordinaires tirés de contrats conclus avec des clients », la comptabilisation du produit des activités ordinaires reflète le transfert du contrôle des biens et services promis aux clients pour

un montant correspondant à la contrepartie que l'entité s'attend à recevoir en échange de ces biens et services. La démarche de comptabilisation du revenu s'effectue en cinq étapes :

- identification des contrats avec les clients ;
- identification des obligations de performance (ou éléments) distinctes à comptabiliser séparément les unes des autres ;
- détermination du prix de la transaction dans son ensemble ;
- allocation du prix de la transaction aux différentes obligations de performance distinctes ;
- comptabilisation des produits lorsque les obligations de performance sont satisfaites.

Cette approche s'applique aux contrats qu'une entité conclut avec ses clients à l'exception, notamment, des contrats de location (couverts par la norme IFRS 16), des contrats d'assurance (couverts par la norme IFRS 17) et des instruments financiers (couverts par la norme IFRS 9). Si des dispositions spécifiques en matière de revenus ou de coûts des contrats sont prévues dans une autre norme, celles-ci s'appliquent en premier lieu.

Eu égard aux activités du groupe, sont principalement concernés par cette méthode :

- les produits de commissions, en particulier ceux relatifs aux prestations de service bancaires lorsque ces produits ne sont pas intégrés dans le taux d'intérêt effectif, ou ceux relatifs à la gestion d'actif ou aux prestations d'ingénierie financière
- les produits des autres activités, (cf. note 4.6) notamment en cas de prestations de services intégrées au sein de contrats de location
- les prestations de services bancaires rendues avec la participation de partenaires groupe.

Il en ressort donc que les commissions sont enregistrées en fonction du type de service rendu et du mode de comptabilisation des instruments financiers auxquels le service rendu est rattaché.

Ce poste comprend notamment les commissions rémunérant des services continus (commissions sur moyens de paiement, droits de garde sur titres en dépôts, etc.), des services ponctuels (commissions sur mouvements de fonds, pénalités sur incidents de paiements, etc.), l'exécution d'un acte important ainsi que les commissions afférentes aux activités de fiducie et assimilées, qui conduisent le groupe à détenir ou à placer des actifs au nom de la clientèle.

En revanche, les commissions assimilées à des compléments d'intérêt et faisant partie intégrante du taux effectif du contrat figurent dans la marge d'intérêt.

#### **Commissions sur prestations de service.**

Les commissions sur prestations de service font l'objet d'une analyse pour identifier séparément les différents éléments (ou obligations de performance) qui les composent et attribuer à chaque élément la part de revenu qui lui revient. Puis chaque élément est comptabilisé en résultat, en fonction du type de services rendus et du mode de comptabilisation des instruments financiers auxquels le service rendu est rattaché :

- les commissions rémunérant des services continus sont étalées en résultat sur la durée de la prestation rendue (commissions sur moyens de paiement, droits de garde sur titres en dépôts, etc.) ;
- les commissions rémunérant des services ponctuels sont intégralement enregistrées en résultat quand la prestation est réalisée (commissions sur mouvements de fonds, pénalités sur incidents de paiements, etc.) ;
- les commissions rémunérant l'exécution d'un acte important sont intégralement comptabilisées en résultat lors de l'exécution de cet acte.

Lorsqu'une incertitude demeure sur l'évaluation du montant d'une commission (commission de performance en gestion d'actif, commission variable d'ingénierie financière, etc.), seul le montant auquel le groupe est déjà assuré d'avoir droit compte-tenu des informations disponibles à la clôture est comptabilisé.

Les commissions faisant partie intégrante du rendement effectif d'un instrument telles que les commissions d'engagements de financement donnés ou les commissions d'octroi de crédits sont comptabilisées et amorties comme un ajustement du rendement effectif du prêt sur la durée de vie estimée de celui-ci. Ces commissions figurent donc parmi les « Produits d'intérêts » et non au poste « Commissions ».

Les commissions de fiducie ou d'activité analogue sont celles qui conduisent à détenir ou à placer des actifs au nom des particuliers, de régime de retraite ou d'autres institutions. La fiducie recouvre notamment les activités de gestion d'actif et de conservation pour compte de tiers.



(En milliers d'Euros)	Exercice 2024			Exercice 2023		
	Produits	Charges	Net	Produits	Charges	Net
Opérations interbancaires et de trésorerie	3 822	-417	3 405	3 326	-178	3 148
Opérations avec la clientèle	89 927	-1 136	88 791	85 126	-1 443	83 683
Prestation de services financiers	46 209	-2 255	43 954	44 512	-763	43 749
Vente de produits d'assurance vie	81 618	///	81 618	86 087	///	86 087
Moyens de paiement	96 262	-58 856	37 406	87 590	-54 481	33 109
Opérations sur titres	8 227	-547	7 680	5 556	-148	5 408
Activités de fiducie	14 483	-6 711	7 772	15 598	-6 480	9 118
Opérations sur instruments financiers et de hors-bilan	19 474	-1 290	18 184	20 236	-682	19 554
Autres commissions	4 299	-1	4 298	3 183	0	3 183
<b>Total des commissions</b>	<b>364 321</b>	<b>-71 213</b>	<b>293 108</b>	<b>351 214</b>	<b>-64 176</b>	<b>287 038</b>

#### 4.3. Gains ou pertes nets des instruments financiers à la juste valeur par résultat.

##### Principes comptables.

Le poste « Gains ou pertes nets des instruments financiers à la juste valeur par résultat » enregistre les gains et pertes des actifs et passifs financiers de transaction, ou comptabilisés sur option à la juste valeur par résultat y compris les intérêts générés par ces instruments.

Les « Résultats sur opérations de couverture » comprennent la réévaluation des dérivés en couverture de juste valeur ainsi que la réévaluation symétrique de l'élément couvert, la contrepartie de la réévaluation en juste valeur du portefeuille macro couvert et la part inefficace des couvertures de flux de trésorerie.

(En milliers d'Euros)	Exercice 2024	Exercice 2023
Résultats sur instruments financiers obligatoirement évalués à la juste valeur par résultat	16 055	19 620
Résultats sur instruments financiers désignés à la juste valeur par résultat sur option	0	0
Résultats sur actifs financiers désignés à la juste valeur par résultat sur option	0	0
Résultats sur passifs financiers désignés à la juste valeur par résultat sur option	0	0
Résultats sur opérations de couverture	-146	742
Inefficacité de la couverture de flux trésorerie (CFH)	0	-1
Inefficacité de la couverture de juste valeur (FVH)	-146	743
Variation de la couverture de juste valeur	-55 449	31 087
Variation de l'élément couvert	55 303	-30 345
Résultats sur opérations de change	1 393	1 220
<b>Total des gains et pertes nets sur les instruments financiers à la juste valeur par résultat</b>	<b>17 302</b>	<b>21 582</b>

#### 4.4. Gains ou pertes nets des instruments financiers à la juste valeur par capitaux propres.

##### Principes comptables.

Les instruments financiers à la juste valeur par capitaux propres comprennent :

- les instruments de dettes basiques gérés en modèle de gestion de collecte et de vente à la juste valeur par capitaux propres recyclables en résultat. En cas de cession, les variations de juste valeur sont transférées en résultat.
- les instruments de capitaux propres à la juste valeur par capitaux propres non recyclables en résultat. En cas de cession, les variations de juste valeur ne sont pas transférées en résultat mais directement dans le poste réserves consolidées en capitaux propres. Seuls les dividendes affectent le résultat dès lors qu'ils correspondent à un retour sur l'investissement.

Les variations de valeur des instruments de dettes basiques gérés en modèle de gestion de collecte et de vente à la juste valeur par capitaux propres recyclables regroupent :

- les produits et charges comptabilisés en marge net d'intérêts
- les gains ou pertes nets sur actifs financiers de dettes à la juste valeur par capitaux propres décomptabilisés
- les dépréciations/reprises comptabilisées en coût du risque
- les gains et pertes comptabilisés directement en capitaux propres

(En milliers d'Euros)	Exercice 2024	Exercice 2023
Gains ou pertes nets sur instruments de dettes	-1 460	0
Gains ou pertes nets sur instruments de capitaux propres (dividendes)	57 862	58 750
<b>Total des profits et pertes sur les actifs financiers à la juste valeur par capitaux propres</b>	<b>56 402</b>	<b>58 750</b>

**4.5. Gains ou pertes nets résultant de la décomptabilisation d'instruments financiers au coût amorti.****Principes comptables.**

Ce poste comprend les gains ou pertes nets sur instruments financiers au coût amorti résultant de la décomptabilisation d'instruments au coût amorti (prêts ou créances, titres de dettes) et de passifs financiers au coût amorti.

(En milliers d'Euros)	Exercice 2024			Exercice 2023		
	Gains	Pertes	Net	Gains	Pertes	Net
Prêts ou créances sur les établissements de crédit	0	0	0	8	0	8
Prêts ou créances sur la clientèle	0	0	0	0	0	0
Titres de dettes	0	0	0	0	0	0
<b>Gains et pertes sur les actifs financiers au coût amorti</b>	<b>0</b>	<b>0</b>	<b>0</b>	<b>8</b>	<b>0</b>	<b>8</b>
Dettes envers les établissements de crédit	5	0	5	0	-7	-7
Dettes envers la clientèle	0	0	0	0	0	0
Dettes représentées par un titre	0	0	0	0	0	0
Dettes subordonnées	0	0	0	0	0	0
<b>Gains et pertes sur les passifs financiers au coût amorti</b>	<b>5</b>	<b>0</b>	<b>5</b>	<b>0</b>	<b>-7</b>	<b>-7</b>
<b>Total des gains ou pertes nets résultant de la décomptabilisation d'actifs financiers au coût amorti</b>	<b>5</b>	<b>0</b>	<b>5</b>	<b>8</b>	<b>-7</b>	<b>1</b>

**4.6. Produits et charges des autres activités.****Principes comptables.**

Les produits et charges des autres activités enregistrent notamment :

- les produits et charges des immeubles de placement (loyers et charges, résultats de cession, amortissements et dépréciations) ;
- les produits et charges des opérations de locations opérationnelles ;
- les produits et charges de l'activité de promotion immobilière (chiffre d'affaires, achats consommés).

(En milliers d'Euros)	Exercice 2024			Exercice 2023		
	Produits	Charges	Net	Produits	Charges	Net
Produits et charges sur activités immobilières	0	0	0	0	0	0
Produits et charges sur opérations de location	2 932	-285	2 647	2 707	-859	1 848
Produits et charges sur immeubles de placement	0	-6	-6	0	-8	-8
<i>Quote-part réalisée sur opérations faites en commun</i>	<i>1 994</i>	<i>-3 820</i>	<i>-1 826</i>	<i>2 038</i>	<i>-3 769</i>	<i>-1 731</i>
<i>Charges refacturées et produits rétrocédés</i>	<i>0</i>	<i>0</i>	<i>0</i>	<i>0</i>	<i>0</i>	<i>0</i>
<i>Autres produits et charges divers d'exploitation</i>	<i>1 234</i>	<i>-11 501</i>	<i>-10 267</i>	<i>1 558</i>	<i>-13 756</i>	<i>-12 198</i>
<i>Dotations et reprises de provisions aux autres produits et charges d'exploitation</i>	<i>///</i>	<i>1 515</i>	<i>1 515</i>		<i>4 108</i>	<i>4 108</i>
Autres produits et charges d'exploitation bancaire	3 228	-13 806	-10 578	3 596	-13 417	-9 821
<b>Total des produits et charges des autres activités</b>	<b>6 160</b>	<b>-14 097</b>	<b>-7 937</b>	<b>6 303</b>	<b>-14 284</b>	<b>-7 981</b>

En 2021, un produit de 4 059 milliers d'euros a été comptabilisé au sein du poste "Produits des autres activités" au titre de l'amende Échange Image-Chèque ("EIC") suite à la décision favorable rendue par la Cour d'Appel de renvoi. Compte tenu de l'incertitude et l'historique sur le dossier (cf. Risques juridiques dans la partie « Gestion des risques »), une provision d'un montant équivalent avait été comptabilisée en contrepartie au sein du poste « Charges des autres activités ». Le 28 juin 2023, la Cour de cassation a rejeté le pourvoi de l'Autorité de la concurrence. Le dossier est donc définitivement clos, toute éventuelle voie de recours semblant hautement improbable. En conséquence, la provision pour litiges, amendes et pénalités constituée en 2021, a été reprise sur l'année 2023.

**4.7. Charges générales d'exploitation.****Principes comptables.**

Les charges générales d'exploitation comprennent essentiellement les frais de personnel, dont les salaires et traitements nets de refacturation, les charges sociales ainsi que les avantages du personnel (tels que les charges de retraite). Ce poste comprend également l'ensemble des frais administratifs et services extérieurs.

Les modalités de constitution du fonds de garantie des dépôts et de résolution (FGDR) ont été modifiées par un arrêté du 27 octobre 2015.

Pour le fonds de garantie des dépôts, le montant cumulé des contributions versées par à la disposition du fonds au titre des mécanismes de dépôts, cautions et titres représente 18 951 milliers d'euros. Les cotisations cumulées (contributions non remboursables en cas de retrait volontaire d'agrément) représentent 727 milliers d'euros. Les contributions versées sous forme de certificats d'associé ou d'association et de dépôts de garantie espèces qui sont inscrits à l'actif du bilan s'élèvent à 30 255 milliers d'euros au 31 décembre 2024.

La directive 2014/59/UE dite BRRD (*Bank Recovery and Resolution Directive*) qui établit un cadre pour le redressement et la résolution des établissements de crédit et des entreprises d'investissement et le règlement européen 806/2014 (règlement MRU) ont instauré la mise en place d'un fonds de résolution à partir de 2015. En 2016, ce fonds est devenu un Fonds de résolution unique (FRU) entre les États membres participants au Mécanisme de surveillance unique (MSU). Le FRU est un dispositif de financement de la résolution à la disposition de l'autorité de résolution (Conseil de Résolution Unique). Celle-ci pourra faire appel à ce fonds dans le cadre de la mise en œuvre de mesures de résolution.

Conformément au règlement délégué 2015/63 et au règlement d'exécution 2015/81 complétant la directive BRRD sur les contributions *ex-ante* aux dispositifs de financement pour la résolution, le Conseil de Résolution Unique a déterminé les contributions au fonds de résolution unique pour l'année 2024. La cible des fonds à collecter pour le fonds de résolution était atteinte au 31 décembre 2023. Le montant des contributions versées par le groupe BPGO est nul en 2024 tant pour la part passant en charge que pour la part sous la forme d'engagement de paiement irrévocable (EPI) garanti par des dépôts espèces inscrits à l'actif du bilan. Des contributions pourront toutefois être appelées à l'avenir en fonction notamment de l'évolution des dépôts couverts et de l'utilisation éventuelle du fonds. La part des EPI correspond à 15 % des appels de fonds jusqu'en 2022 et 22,5% pour la contribution 2023. Ces dépôts sont rémunérés à  $\text{\text{€}}$ ster -20bp depuis le 1<sup>er</sup> mai 2023. Le cumul du collatéral en garantie inscrit à l'actif du bilan s'élève à 8 720 milliers d'euros au 31 décembre 2024. Il est comptabilisé au coût amorti à l'actif du bilan sur la ligne « Comptes de régularisation et actifs divers » et ne fait pas l'objet de dépréciations au 31 décembre 2024. En effet, les conditions d'utilisation des ressources du FRU, et donc d'appel des engagements de paiement irrévocables, sont strictement encadrées par la réglementation. Ces ressources ne peuvent être appelées qu'en cas de procédure de résolution d'un établissement et après une intervention à hauteur d'un minimum de 8 % du total des passifs par les actionnaires et les détenteurs d'instruments de fonds propres pertinents et d'autres engagements utilisables au titre du renflouement interne. De plus, la contribution du FRU ne doit pas excéder 5 % du total des passifs de l'établissement soumis à une procédure de résolution.

(En milliers d'Euros)	Exercice 2024	Exercice 2023
<b>Charges de personnel</b>	<b>-216 853</b>	<b>-211 981</b>
Impôts, taxes et contributions réglementaires	-7 566	-15 198
Services extérieurs et autres charges générales d'exploitation	-147 234	-141 547
<b>Autres frais administratifs</b>	<b>-154 800</b>	<b>-156 745</b>
<b>Total des charges générales d'exploitation</b>	<b>-371 653</b>	<b>-368 726</b>

Les impôts, taxes et contributions réglementaires incluent notamment la cotisation au FRU (Fonds de Résolution Unique) pour un montant annuel de 0 milliers d'euros en 2024 (contre 6 743 milliers d'euros en 2023) et la taxe de soutien aux collectivités territoriales pour un montant annuel de 715 milliers d'euros en 2024 (contre 686 milliers d'euros en 2023).

La décomposition des charges de personnel est présentée dans la note 8.1.  
Les refacturations des activités « organe central » (listées dans le Code monétaire et financier) sont présentées en PNB et les refacturations des missions groupe restent présentées en frais de gestion.

4.8. Gains ou pertes sur autres actifs.

Principes comptables

Les gains ou pertes sur autres actifs enregistrent les résultats de cession des immobilisations corporelles et incorporelles d'exploitation ainsi que les plus ou moins-values de cession des titres de participation consolidés.

(En milliers d'Euros)	Exercice 2024	Exercice 2023
Gains ou pertes sur cessions d'immobilisations corporelles et incorporelles d'exploitation	1 063	17 268
Gains ou pertes sur cessions des participations consolidées	0	0
<b>Total des gains ou pertes sur autres actifs</b>	<b>1 063</b>	<b>17 268</b>

**Note 5. – Notes relatives au bilan.****5.1. Caisse, banques centrales.****Principes comptables.**

Ce poste comprend principalement la caisse et les avoirs auprès des banques centrales au coût amorti.

(En milliers d'Euros)	31/12/2024	31/12/2023
Caisse	69 591	66 807
Banques centrales	0	4
<b>Total caisse, banques centrales</b>	<b>69 591</b>	<b>66 811</b>

**5.2. Actifs et passifs financiers à la juste valeur par résultat.****Principes comptables.**

Les actifs et passifs financiers à la juste valeur par résultat sont constitués des opérations négociées à des fins de transaction, y compris les instruments financiers dérivés, de certains actifs et passifs que le groupe a choisi de comptabiliser à la juste valeur, dès la date de leur acquisition ou de leur émission, au titre de l'option offerte par la norme IFRS 9 et des actifs non basiques.

Les critères de classement des actifs financiers sont décrits en note 2.5.1.

**Date d'enregistrement des titres.**

Les titres sont inscrits au bilan à la date de règlement-livraison.

Les opérations de cession temporaire de titres sont également comptabilisées en date de règlement livraison.

Lorsque les opérations de prise en pension et de mise en pension de titres sont comptabilisées dans les « Actifs et passifs à la juste valeur par résultat », l'engagement de mise en place de la pension est comptabilisé comme un instrument dérivé ferme de taux.

En cas de cession partielle d'une ligne de titres, la méthode « premier entré, premier sorti » est retenue, sauf cas particuliers.

**5.2.1. Actifs financiers à la juste valeur par résultat.****Principes comptables.**

Les actifs financiers à la juste valeur par résultat sont :

- les actifs financiers détenus à des fins de transaction, c'est-à-dire acquis ou émis dès l'origine avec l'intention de les revendre à brève échéance ;
- les actifs financiers que le groupe a choisi de comptabiliser dès l'origine à la juste valeur par résultat, en application de l'option offerte par la norme IFRS 9. Les conditions d'application de cette option sont décrites ci-dessus ;
- les instruments de dettes non basiques ;
- les instruments de capitaux propres évalués à la juste valeur par résultat par défaut (qui ne sont pas détenus à des fins de transaction).

Ces actifs sont évalués à leur juste valeur en date de comptabilisation initiale comme en date d'arrêté. Les variations de juste valeur de la période, les intérêts, dividendes, gains ou pertes de cessions sur ces instruments sont enregistrés dans le poste « Gains ou pertes nets sur instruments financiers à la juste valeur par résultat » à l'exception des actifs financiers de dettes non basiques dont les intérêts sont enregistrés dans le poste « Produits d'intérêts ».

Les actifs financiers du portefeuille de transaction comportent notamment les opérations sur titres réalisées pour compte propre, les pensions et les instruments financiers dérivés négociés dans le cadre des activités de gestion de position du groupe.

**Actifs à la juste valeur par résultat sur option.** — La norme IFRS 9 permet, lors de la comptabilisation initiale, de désigner des actifs financiers comme devant être comptabilisés à la juste valeur par résultat, ce choix étant irrévocable.

Le respect des conditions fixées par la norme doit être vérifié préalablement à toute inscription d'un instrument en option juste valeur.

L'application de cette option est réservée uniquement dans le cas d'une élimination ou réduction significative d'un décalage de traitement comptable. L'application de l'option permet d'éliminer les distorsions découlant de règles de valorisation différentes appliquées à des instruments gérés dans le cadre d'une même stratégie.

Les actifs financiers du portefeuille de transaction comportent notamment :

(En milliers d'Euros)	31/12/2024				31/12/2023			
	Actifs financiers obligatoirement évalués à la juste valeur par résultat				Actifs financiers obligatoirement évalués à la juste valeur par résultat			
	Actifs financiers relevant d'une activité de transaction	Autres actifs financiers	Actifs financiers désignés à la juste valeur sur option	Total	Actifs financiers relevant d'une activité de transaction	Autres actifs financiers	Actifs financiers désignés à la juste valeur par résultat sur option	Total
Effets publics et valeurs assimilées								
Obligations et autres titres de dettes		41 220		41 220		40 674		40 674
Autres								
<b>Titres de dettes</b>		<b>41 220</b>		<b>41 220</b>		<b>40 674</b>		<b>40 674</b>
Prêts aux établissements de crédit hors opérations de pension		62 864		62 864		59 272		59 272
Prêts à la clientèle hors opérations de pension								
Opérations de pension								
<b>Prêts</b>		<b>62 864</b>		<b>62 864</b>		<b>59 272</b>		<b>59 272</b>
<b>Instruments de capitaux propres</b>		<b>252 972</b>	<b>///</b>	<b>252 972</b>		<b>247 342</b>	<b>///</b>	<b>247 342</b>
<b>Dérivés de transaction</b>	<b>46 409</b>	<b>///</b>	<b>///</b>	<b>46 409</b>	<b>51 305</b>	<b>///</b>	<b>///</b>	<b>51 305</b>
Dépôts de garantie versés		///	///			///	///	
<b>Total des actifs financiers à la juste valeur par résultat</b>	<b>46 409</b>	<b>357 056</b>		<b>403 465</b>	<b>51 305</b>	<b>347 288</b>		<b>398 593</b>

Le poste « Dérivés de transaction » inclut les dérivés dont la juste valeur est positive et qui sont :

- soit détenus à des fins de transaction ;
- soit des dérivés de couverture économique qui ne répondent pas aux critères de couverture comptable restrictifs requis par la norme IAS 39.

Le montant de ce poste est également diminué de celui des ajustements de valeur de l'ensemble du portefeuille de dérivés (de transaction et de couverture) au titre de la CVA (Credit Valuation Adjustment).

**Actifs financiers à la juste valeur par résultat sur option et risque de crédit.** — L'exposition au risque de crédit peut représenter une part essentielle de la juste valeur des prêts ou créances désignés à la juste valeur par résultat figurant au bilan. Lorsque des achats de protection ont été effectués en lien avec la mise en place de ces prêts, la juste valeur des dérivés de crédit liés est présentée.

Le groupe ne couvre pas, par des achats de protection, le risque de crédit des prêts ou créances classés dans les instruments à la juste valeur par résultat sur option au 31 décembre 2024 et au 31 décembre 2023.

La variation de juste valeur de ces actifs financiers imputable au risque de crédit n'est pas significative.

## 5.2.2. Passifs financiers à la juste valeur par résultat.

### Principes comptables.

Les passifs financiers à la juste valeur par résultat comprennent des passifs financiers détenus à des fins de transaction ou classés dans cette catégorie de façon volontaire dès leur comptabilisation initiale en application de l'option ouverte par la norme IFRS 9. Le portefeuille de transaction est composé de dettes liées à des opérations de vente à découvert, d'opérations de pension et d'instruments financiers dérivés. Les conditions d'application de cette option sont décrites ci-dessus.

Ces passifs sont évalués à leur juste valeur en date de comptabilisation initiale comme en date d'arrêté.

Les variations de juste valeur de la période, les intérêts, gains ou pertes liés à ces instruments sont enregistrés dans le poste « Gains ou pertes nets sur instruments financiers à la juste valeur par résultat », à l'exception des variations de juste valeur attribuables à l'évolution du risque de crédit propre pour les passifs financiers à la juste valeur par résultat sur option qui sont enregistrées, depuis le 1<sup>er</sup> janvier 2016, dans le poste « Réévaluation du risque de crédit propre des passifs financiers ayant fait l'objet d'une option de comptabilisation à la juste valeur par résultat » au sein des « Gains et pertes comptabilisés directement en capitaux propres ». En cas de décomptabilisation du passif avant son échéance (par exemple, rachat anticipé), le gain ou la perte de juste valeur réalisé, attribuable au risque de crédit propre, est transféré(e) directement dans le poste réserves consolidées en capitaux propres.

**Passifs financiers à la juste valeur par résultat sur option.** — La norme IFRS 9 permet, lors de la comptabilisation initiale, de désigner des passifs financiers comme devant être comptabilisés à la juste valeur par résultat, ce choix étant irrévocable.

Le respect des conditions fixées par la norme doit être vérifié préalablement à toute inscription d'un instrument en option juste valeur.

L'application de cette option est en effet réservée aux situations suivantes :

**Élimination ou réduction significative d'un décalage de traitement comptable**

L'application de l'option permet d'éliminer les distorsions découlant de règles de valorisation différentes appliquées à des instruments gérés dans le cadre d'une même stratégie.

**Alignement du traitement comptable sur la gestion et la mesure de performance**

L'option s'applique dans le cas de passifs gérés et évalués à la juste valeur, à condition que cette gestion repose sur une politique de gestion des risques ou une stratégie d'investissement documentée et que le suivi interne s'appuie sur une mesure en juste valeur.

**Instruments financiers composés comportant un ou plusieurs dérivés incorporés**

Un dérivé incorporé est la composante d'un contrat hybride, financier ou non, qui répond à la définition d'un produit dérivé. Il doit être extrait du contrat hôte et comptabilisé séparément dès lors que l'instrument hybride n'est pas évalué en juste valeur par résultat et que les caractéristiques économiques et les risques associés du dérivé incorporé ne sont pas étroitement liés au contrat hôte.

L'application de l'option juste valeur à un passif financier est possible dans le cas où le dérivé incorporé modifie substantiellement les flux du contrat hôte et que la comptabilisation séparée du dérivé incorporé n'est pas spécifiquement interdite par la norme IFRS 9 (exemple d'une option de remboursement anticipé incorporée dans un instrument de dettes). L'option permet d'évaluer l'instrument à la juste valeur dans son intégralité, ce qui permet de ne pas extraire ni comptabiliser ni évaluer séparément le dérivé incorporé.

Ce traitement s'applique en particulier à certaines émissions structurées comportant des dérivés incorporés significatifs.

Au passif, le portefeuille de transaction est composé de :

(En milliers d'Euros)	31/12/2024			31/12/2023		
	Passifs financiers émis à des fins de transaction	Passifs financiers désignés à la juste valeur sur option	Total	Passifs financiers émis à des fins de transaction	Passifs financiers désignés à la juste valeur sur option	Total
Ventes à découvert	38	///	38	37	///	37
Dérivés de transaction	49 535	///	49 535	51 181	///	51 181
Comptes à terme et emprunts interbancaires						
Comptes à terme et emprunts à la clientèle						
Dettes représentées par un titre non subordonnées						
Dettes subordonnées	///			///		
Opérations de pension (1)		///			///	
Dépôts de garantie reçus		///			///	
Autres	///			///		
<b>Total des passifs financiers à la juste valeur par résultat</b>	<b>49 573</b>		<b>49 573</b>	<b>51 218</b>		<b>51 218</b>

(1) Les informations sont présentées en tenant compte des effets de la compensation réalisée conformément à la norme IAS 32.

Le poste « Dérivés de transaction » inclut les dérivés dont la juste valeur est négative et qui sont :

- soit détenus à des fins de transaction ;
- soit des dérivés de couverture économique qui ne répondent pas aux critères de couverture comptable restrictifs requis par la norme IAS 39.

Le montant de ce poste est également diminué de celui des ajustements de valeur de l'ensemble du portefeuille de dérivés (de transaction et de couverture) au titre de la DVA (Debit Valuation Adjustment).

**Instruments dérivés de transaction.****Principes comptables.**

Un dérivé est un instrument financier ou un autre contrat qui présente les trois caractéristiques suivantes :

- sa valeur fluctue en fonction de l'évolution d'un taux d'intérêt, du prix d'un instrument financier, du prix d'une marchandise, d'un cours de change, d'un indice de prix ou de cours, d'une notation de crédit ou d'un indice de crédit, ou d'une autre variable, à condition que dans le cas d'une variable non-financière, la variable ne soit pas spécifique à une des parties au contrat ;
- il ne requiert aucun placement net initial ou un placement net initial inférieur à celui qui serait nécessaire pour d'autres types de contrats dont on pourrait attendre des réactions similaires aux évolutions des conditions du marché ;
- il est réglé à une date future.

Tous les instruments financiers dérivés sont comptabilisés au bilan en date de négociation pour leur juste valeur à l'origine de l'opération. À chaque arrêté comptable, ils sont évalués à leur juste valeur quelle que soit l'intention de gestion qui préside à leur détention (transaction ou couverture).

Les dérivés de transaction sont inscrits au bilan en « Actifs financiers à la juste valeur par résultat » et en « Passifs financiers à la juste valeur par résultat ». Les gains et pertes réalisés et latents sont portés au compte de résultat dans le poste « Gains ou pertes nets sur instruments financiers à la juste valeur par résultat ».

Le montant notionnel des instruments financiers ne constitue qu'une indication du volume de l'activité et ne reflète pas les risques de marché attachés à ces instruments. Les justes valeurs positives ou négatives représentent la valeur de remplacement de ces instruments. Ces valeurs peuvent fortement fluctuer en fonction de l'évolution des paramètres de marché.

(En milliers d'Euros)	31/12/2024			31/12/2023		
	Notionnel	Juste valeur positive	Juste valeur négative	Notionnel	Juste valeur positive	Juste valeur négative
Instruments de taux	2 295 475	41 581	44 928	1 634 372	43 776	44 486
Instruments sur actions	0	0	0	0	0	0
Instruments de change	548 120	1 752	1 537	724 760	2 912	2 808
Autres instruments	0	0	0	0	0	0
<b>Opérations fermes</b>	<b>2 843 595</b>	<b>43 333</b>	<b>46 465</b>	<b>2 359 132</b>	<b>46 688</b>	<b>47 294</b>
Instruments de taux	784 350	3 076	3 070	587 598	4 599	3 869
Instruments sur actions	0	0	0	0	0	0
Instruments de change	0	0	0	394 092	18	18
Autres instruments	0	0	0	0	0	0
<b>Opérations conditionnelles</b>	<b>784 350</b>	<b>3 076</b>	<b>3 070</b>	<b>981 690</b>	<b>4 617</b>	<b>3 887</b>
Dérivés de crédit	0	0	0	0	0	0
<b>Total des instruments dérivés de transaction</b>	<b>3 627 945</b>	<b>46 409</b>	<b>49 535</b>	<b>3 340 822</b>	<b>51 305</b>	<b>51 181</b>
<i>Dont marchés organisés</i>	<i>0</i>	<i>0</i>	<i>1</i>	<i>0</i>	<i>1</i>	<i>0</i>
<i>Dont opérations de gré à gré</i>	<i>3 627 945</i>	<i>46 409</i>	<i>49 534</i>	<i>3 340 822</i>	<i>51 304</i>	<i>51 181</i>

**5.3. Instruments dérivés de couverture.****Principes comptables.**

Un dérivé est un instrument financier ou un autre contrat qui présente les trois caractéristiques suivantes :

- sa valeur fluctue en fonction de l'évolution d'un taux d'intérêt, du prix d'un instrument financier, du prix d'une marchandise, d'un cours de change, d'un indice de prix ou de cours, d'une notation de crédit ou d'un indice de crédit, ou d'une autre variable, à condition que dans le cas d'une variable non-financière, la variable ne soit pas spécifique à une des parties au contrat ;
- il ne requiert aucun placement net initial ou un placement net initial inférieur à celui qui serait nécessaire pour d'autres types de contrats dont on pourrait attendre des réactions similaires aux évolutions des conditions du marché ;
- il est réglé à une date future.

Tous les instruments financiers dérivés sont comptabilisés au bilan en date de négociation pour leur juste valeur à l'origine de l'opération. À chaque arrêté comptable, ils sont évalués à leur juste valeur quelle que soit l'intention de gestion qui préside à leur détention (transaction ou couverture).

À l'exception des dérivés qualifiés comptablement de couverture de flux de trésorerie ou d'investissement net libellé en devises, les variations de juste valeur sont comptabilisées au compte de résultat de la période.

Les dérivés qualifiés de couverture sont ceux qui respectent, dès l'initiation de la relation de couverture et sur toute sa durée, les conditions requises par la norme IAS 39 et notamment la documentation formalisée de l'existence d'une efficacité des relations de couverture entre les instruments dérivés et les éléments couverts, tant de manière prospective que de manière rétrospective.

Les couvertures de juste valeur correspondent principalement à des swaps de taux d'intérêt assurant une protection contre les variations de juste valeur des instruments à taux fixe imputables à l'évolution des taux de marché. Ces couvertures transforment des actifs ou passifs à taux fixe en éléments à taux variable. Les couvertures de juste valeur comprennent notamment la couverture de prêts, de titres, de dépôts et de dettes subordonnées à taux fixe.

La couverture de juste valeur est également utilisée pour la gestion globale du risque de taux.

Les couvertures de flux de trésorerie permettent de figer ou d'encadrer la variabilité des flux de trésorerie liés à des instruments portant intérêt à taux variable. La couverture de flux de trésorerie est également utilisée pour la gestion globale du risque de taux.

Le montant notionnel des instruments financiers ne constitue qu'une indication du volume de l'activité et ne reflète pas les risques de marché attachés à ces instruments.

Afin de pouvoir qualifier comptablement un instrument dérivé d'instrument de couverture, il est nécessaire de documenter la relation de couverture dès l'initiation (stratégie de couverture, nature du risque couvert, désignation et caractéristiques de l'élément couvert et de l'instrument de couverture). Par ailleurs, l'efficacité de la couverture doit être démontrée à l'origine et vérifiée rétrospectivement.

Les dérivés conclus dans le cadre de relations de couverture sont désignés en fonction de l'objectif poursuivi.

Le Groupe BPCE a choisi l'option offerte par la norme IFRS 9 de ne pas appliquer les dispositions de la norme relatives à la comptabilité de couverture et de continuer à appliquer la norme IAS 39 pour la comptabilisation de ces opérations, telle qu'adoptée par l'Union européenne, c'est-à-dire excluant certaines dispositions concernant la macro-couverture.

### **COUVERTURE DE JUSTE VALEUR**

La couverture de juste valeur a pour objectif de réduire le risque de variation de juste valeur d'un actif ou d'un passif du bilan ou d'un engagement ferme (notamment, couverture du risque de taux des actifs et passifs à taux fixe).

La réévaluation du dérivé est inscrite en résultat symétriquement à la réévaluation de l'élément couvert, et ce à hauteur du risque couvert. L'éventuelle inefficacité de la couverture est comptabilisée au compte de résultat dans le poste « Gains ou pertes nets sur instruments financiers à la juste valeur par résultat ».

Les intérêts courus du dérivé de couverture sont portés au compte de résultat symétriquement aux intérêts courus de l'élément couvert.

S'agissant de la couverture d'un actif ou d'un passif identifié, la réévaluation de la composante couverte est présentée au bilan dans le même poste que l'élément couvert.

L'inefficacité relative à la valorisation en bi-courbe des dérivés collatéralisés est prise en compte dans les calculs d'efficacité.

En cas d'interruption de la relation de couverture (décision de gestion, non-respect des critères d'efficacité ou vente de l'élément couvert avant échéance), le dérivé de couverture est transféré en portefeuille de transaction. Le montant de la réévaluation inscrit au bilan au titre de l'élément couvert est amorti sur la durée de vie résiduelle de la couverture initiale. Si l'élément couvert est vendu avant l'échéance ou remboursé par anticipation, le montant cumulé de la réévaluation est inscrit au compte de résultat de la période.

### **COUVERTURE DE FLUX DE TRESORERIE**

Les opérations de couverture de flux de trésorerie ont pour objectif la couverture d'éléments exposés aux variations de flux de trésorerie imputables à un risque associé à un élément de bilan ou à une transaction future (couverture du risque de taux sur actifs et passifs à taux variable, couverture de conditions sur des transactions futures - taux fixes futurs, prix futurs, change, etc.).

La partie efficace des variations de juste valeur du dérivé est inscrite sur une ligne spécifique des « Gains ou pertes comptabilisés directement en capitaux propres », la partie inefficace est comptabilisée au compte de résultat dans le poste « Gains ou pertes nets sur instruments financiers à la juste valeur par résultat ».

Les intérêts courus du dérivé de couverture sont portés au compte de résultat dans la marge d'intérêt, symétriquement aux intérêts courus de l'élément couvert.

Les instruments couverts restent comptabilisés selon les règles applicables à leur catégorie comptable.

En cas d'interruption de la relation de couverture (non-respect des critères d'efficacité ou vente du dérivé ou disparition de l'élément couvert), les montants cumulés inscrits en capitaux propres sont transférés au fur et à mesure en résultat lorsque la transaction couverte affecte elle-même le résultat ou rapportés immédiatement en résultat en cas de disparition de l'élément couvert.

### **CAS PARTICULIERS DE COUVERTURE DE PORTEFEUILLES (MACROCOUVERTURE)**

#### ***Documentation en couverture de flux de trésorerie***

Certains établissements du groupe documentent leur macrocouverture du risque de taux d'intérêt en couverture de flux de trésorerie (couverture de portefeuilles de prêts ou d'emprunts).

Dans ce cas, les portefeuilles d'encours pouvant être couverts s'apprécient, pour chaque bande de maturité, en retenant :

- des actifs et passifs à taux variable ; l'entité supporte en effet un risque de variabilité des flux futurs de trésorerie sur les actifs ou les passifs à taux variable dans la mesure où elle ne connaît pas le niveau des prochains fixings ;
- des transactions futures dont le caractère peut être jugé hautement probable (prévisions) : dans le cas d'une hypothèse d'encours constant, l'entité supporte un risque de variabilité des flux futurs de trésorerie sur un futur prêt à taux fixe dans la mesure où le niveau de taux auquel le futur prêt sera octroyé n'est pas connu ; de la même manière, l'entité



peut considérer qu'elle supporte un risque de variabilité des flux futurs de trésorerie sur un refinancement qu'elle devra réaliser dans le marché.

La norme IAS 39 ne permet pas la désignation d'une position nette par bande de maturité. L'élément couvert est donc considéré comme étant équivalent à une quote-part d'un ou plusieurs portefeuilles d'instruments à taux variable identifiés (portion d'un en cours d'emplois ou de ressources à taux variable) ; l'efficacité des couvertures est mesurée en constituant pour chaque bande de maturité un instrument hypothétique, dont les variations de juste valeur depuis l'origine sont comparées à celles des dérivés documentés en couverture.

Les caractéristiques de cet instrument modélisent celles de l'élément couvert. Le test d'efficacité est effectué en comparant les variations de valeur de l'instrument hypothétique et du dérivé de couverture. La méthode utilisée passe par la construction d'un échéancier avec bande de maturité.

L'efficacité de la couverture doit être démontrée de manière prospective et rétrospective.

Le test prospectif est vérifié si, pour chaque bande de maturité de l'échéancier cible, le montant nominal des éléments à couvrir est supérieur au montant notionnel des dérivés de couverture.

Le test rétrospectif permet de calculer l'efficacité rétrospective de la couverture mise en place aux différentes dates d'arrêté.

Dans ce cadre, à chaque arrêté, les variations de juste valeur pied de coupon des dérivés de couverture sont comparées avec celles des instruments hypothétiques. Le rapport de leurs variations respectives doit être compris entre 80 et 125 %.

Lors de la cession de l'instrument couvert ou si la transaction future n'est plus hautement probable, les gains ou pertes latents cumulés inscrits en capitaux propres sont transférés en résultat immédiatement.

Lors de l'arrêt de la relation de couverture, si l'élément couvert figure toujours au bilan, ou si sa survenance est toujours hautement probable, il est procédé à l'étalement linéaire des gains ou pertes latents cumulés inscrits en capitaux propres. Si le dérivé n'a pas été résilié, il est reclassé en dérivé de transaction et ses variations de juste valeur ultérieures seront enregistrées en résultat.

#### **Documentation en couverture de juste valeur**

Certains établissements du groupe documentent leur macrocouverture du risque de taux d'intérêt en couverture de juste valeur, en appliquant les dispositions de la norme IAS 39 telle qu'adoptée par l'Union européenne (dite *carve-out*).

La version de la norme IAS 39 adoptée par l'Union européenne ne reprend pas certaines dispositions concernant la comptabilité de couverture qui apparaissent incompatibles avec les stratégies de réduction du risque de taux d'intérêt global mises en œuvre par les banques européennes. Le *carve-out* de l'Union européenne permet en particulier de mettre en œuvre une comptabilité de couverture du risque de taux interbancaire associée aux opérations à taux fixe réalisées avec la clientèle (crédits, comptes d'épargne, dépôts à vue de la clientèle). Les instruments de macrocouverture utilisés par le groupe sont, pour l'essentiel, des swaps de taux simples désignés dès leur mise en place en couverture de juste valeur des ressources ou des emplois à taux fixe.

Le traitement comptable des dérivés de macrocouverture se fait selon les mêmes principes que ceux décrits précédemment dans le cadre de la microcouverture de juste valeur.

Dans le cas d'une relation de macrocouverture, la réévaluation de la composante couverte est portée globalement dans le poste « Écart de réévaluation des portefeuilles couverts en taux », à l'actif du bilan en cas de couverture d'un portefeuille d'actifs financiers, au passif du bilan en cas de couverture d'un portefeuille de passifs financiers.

L'efficacité des couvertures est assurée lorsque les dérivés compensent le risque de taux du portefeuille de sous-jacents à taux fixe couverts. L'inefficacité relative à la valorisation en bi-courbe des dérivés collatéralisés est prise en compte.

Deux tests d'efficacité sont réalisés :

- un test d'assiette : pour les swaps simples désignés de couverture dès leur mise en place, il est vérifié en date de désignation de la relation de couverture, de manière prospective, puis à chaque arrêté, de manière rétrospective, qu'il n'existe pas de sur-couverture ;
- un test quantitatif : pour les autres swaps, la variation de juste valeur du swap réel doit compenser la variation de juste valeur d'un instrument hypothétique reflétant parfaitement la composante couverte du sous-jacent. Ces tests sont réalisés en date de désignation, de manière prospective, puis à chaque arrêté, de manière rétrospective.

En cas d'interruption de la relation de couverture, cet écart est amorti linéairement sur la durée de couverture initiale restant à courir si le sous-jacent couvert n'a pas été décomptabilisé. Il est constaté directement en résultat si les éléments couverts ne figurent plus au bilan. Les dérivés de macrocouverture peuvent notamment être déqualifiés lorsque le nominal des instruments couverts devient inférieur au notionnel des couvertures, du fait notamment des remboursements anticipés des prêts ou des retraits de dépôts observés et modélisés.

#### **COUVERTURE D'UN INVESTISSEMENT NET LIBELLÉ EN DEVISES**

L'investissement net dans une activité à l'étranger est le montant de la participation de l'entité consolidante dans l'actif net de cette activité.

La couverture d'un investissement net libellé en devises a pour objet de protéger l'entité consolidante contre des variations de change d'un investissement dans une entité dont la monnaie fonctionnelle est différente de la monnaie de présentation des comptes consolidés. Ce type de couverture est comptabilisé de la même façon que les couvertures de flux de trésorerie.

Les gains ou pertes latents comptabilisés en capitaux propres sont transférés en résultat lors de la cession (ou de la cession partielle avec perte de contrôle) de tout ou partie de l'investissement net.

Les couvertures de juste valeur correspondent principalement à des swaps de taux d'intérêt assurant une protection contre les variations de juste valeur des instruments à taux fixe imputables à l'évolution des taux de marché. Ces couvertures transforment des actifs ou passifs à taux fixe en éléments à taux variable.

La macrocouverture de juste valeur est utilisée pour la gestion globale du risque de taux notamment pour couvrir :

- les portefeuilles de prêts à taux fixe
- les dépôts à vue
- les dépôts liés au PEL
- la composante inflation du Livret A ou du Livret d'Épargne Populaire (LEP)

Dans un arrêté du 28 juillet 2023, le gouvernement a décidé de fixer le taux du Livret A à 3% soit jusqu'au 31 janvier 2025 par dérogation à la formule de calcul réglementaire. L'absence de composante inflation durant cette période a été prise en compte par le groupe comme source d'inefficacité (ou le cas échéant de déqualification) des couvertures de la composante inflation du Livret A, sans impact significatif en résultat.

La microcouverture de juste valeur est utilisée notamment pour couvrir :

- un passif à taux fixe
- les titres de la réserve de liquidité à taux fixe et des titres indexés inflation

Les couvertures de flux de trésorerie permettent de figer ou d'encadrer la variabilité des flux de trésorerie liés à des instruments portant intérêt à taux variable. La couverture de flux de trésorerie est également utilisée pour la gestion globale du risque de taux.

Les couvertures de flux de trésorerie sont utilisées notamment pour :

- la couverture de passif à taux variable
- la couverture du risque de variation de valeur des flux futurs variables de la dette
- la macro-couverture d'actifs à taux variable

Les principales sources d'inefficacité des couvertures sont liées à :

- l'inefficacité « bi-courbe » : la valorisation des dérivés collatéralisés (faisant l'objet d'appels de marge rémunérés à €STR) est basée sur la courbe d'actualisation €STR, alors que l'évaluation de la composante couverte des éléments couverts en juste valeur est calculée sur une courbe d'actualisation EURIBOR
- la valeur temps des couvertures optionnelles
- la surcouverture dans le cadre des tests d'assiette en macro-couverture (montants des notionnels de dérivés de couverture supérieurs au nominal des éléments couverts, notamment dans le cas où les éléments couverts ont fait l'objet de remboursements anticipés plus importants que prévu)
- les ajustements valorisation liés au risque de crédit et au risque de crédit propres sur dérivés (*Credit Value adjustment* et *Debit Value adjustment*)
- des décalages de fixing des flux entre l'élément couvert et sa couverture.

Le montant notionnel des instruments financiers ne constitue qu'une indication du volume de l'activité et ne reflète pas les risques de marché attachés à ces instruments.

	31/12/2024			31/12/2023		
	Notionnel	Juste valeur positive	Juste valeur négative	Notionnel	Juste valeur positive	Juste valeur négative
En milliers d'euros						
Instruments de taux	5 501 727	114 407	128 725	5 429 351	162 812	112 022
Instruments sur actions	0	0	0	0	0	0
Instruments de change	0	0	0	0	0	0
Autres instruments	0	0	0	0	0	0
<b>Opérations fermes</b>	<b>5 501 727</b>	<b>114 407</b>	<b>128 725</b>	<b>5 429 351</b>	<b>162 812</b>	<b>112 022</b>
Instruments de taux	0	0	0	0	0	0
Instruments sur actions	0	0	0	0	0	0
Instruments de change	0	0	0	0	0	0
Autres instruments	0	0	0	0	0	0
<b>Opérations conditionnelles</b>	<b>0</b>	<b>0</b>	<b>0</b>	<b>0</b>	<b>0</b>	<b>0</b>
<b>Couverture de juste valeur</b>	<b>5 501 727</b>	<b>114 407</b>	<b>128 725</b>	<b>5 429 351</b>	<b>162 812</b>	<b>112 022</b>
Instruments de taux	0	0	0	0	0	0
Instruments sur actions	0	0	0	0	0	0
Instruments de change	0	0	0	0	0	0
Autres instruments	0	0	0	0	0	0
<b>Opérations fermes</b>	<b>0</b>	<b>0</b>	<b>0</b>	<b>0</b>	<b>0</b>	<b>0</b>
Instruments de taux	0	0	0	0	0	0
Instruments sur actions	0	0	0	0	0	0
Instruments de change	0	0	0	0	0	0
Autres instruments	0	0	0	0	0	0
<b>Opérations conditionnelles</b>	<b>0</b>	<b>0</b>	<b>0</b>	<b>0</b>	<b>0</b>	<b>0</b>
<b>Couverture de flux de trésorerie</b>	<b>0</b>	<b>0</b>	<b>0</b>	<b>0</b>	<b>0</b>	<b>0</b>
Dérivés de crédit	0	0	0	0	0	0
Couverture d'investissements nets en devises	0	0	0	0	0	0
<b>Total des instruments dérivés de couverture</b>	<b>5 501 727</b>	<b>114 407</b>	<b>128 725</b>	<b>5 429 351</b>	<b>162 812</b>	<b>112 022</b>

Tous les instruments dérivés de couverture sont présentés dans le poste « Instruments de dérivés de couverture » à l'actif et au passif du bilan.

Les swaps financiers de devises sont documentés à la fois en couverture de juste valeur de taux et en couverture de flux de trésorerie de change. La juste valeur globale est néanmoins présentée en dérivés de change. Ces dérivés sont présentés en instruments de couverture de flux de trésorerie de change afin de mieux refléter le poids de la composante change (liée à la couverture de flux de trésorerie) dans la juste valeur globale.

**Echéancier du notionnel des instruments dérivés de couverture au 31 décembre 2024 :**

(En milliers d'Euros)	Inf. à 1 an	De 1 à 5 ans	De 6 à 10 ans	Sup à 10 ans
<b>Couverture de taux d'intérêts</b>	<b>779 790</b>	<b>2 471 000</b>	<b>1 914 444</b>	<b>336 493</b>
Instruments de couverture de flux de trésorerie	0	0	0	0
Instruments de couverture de juste valeur	779 790	2 471 000	1 914 444	336 493
<b>Couverture du risque de change</b>	<b>0</b>	<b>0</b>	<b>0</b>	<b>0</b>
Instruments de couverture de flux de trésorerie	0	0	0	0
Instruments de couverture de juste valeur	0	0	0	0
<b>Couverture des autres risques</b>	<b>0</b>	<b>0</b>	<b>0</b>	<b>0</b>
Instruments de couverture de flux de trésorerie	0	0	0	0
Instruments de couverture de juste valeur	0	0	0	0
<b>Couverture d'investissements nets en devises</b>	<b>0</b>	<b>0</b>	<b>0</b>	<b>0</b>
<b>Total</b>	<b>779 790</b>	<b>2 471 000</b>	<b>1 914 444</b>	<b>336 493</b>

**Eléments couverts**

Couverture de juste valeur :

(En milliers d'Euros)	Couverture de juste valeur								
	31/12/2024								
	Couverture du risque de taux			Couverture du risque de change			Couverture des autres risque (or, matières premières...)		
	Valeur comptable	dont réévaluation de la composante couverte (*)	Composante couverte restant à étaler (**)	Valeur comptable	dont réévaluation de la composante couverte (*)	Composante couverte restant à étaler (**)	Valeur comptable	dont réévaluation de la composante couverte (*)	Composante couverte restant à étaler (**)
<b>Actifs</b>									
<b>Actifs financiers à la juste valeur par capitaux propres</b>	<b>437 290</b>	<b>42 221</b>	<b>395 069</b>						
Prêts ou créances sur les établissements de crédit									
Prêts ou créances sur la clientèle									
Titres de dette	437 290	42 221	395 069						
Actions et autres instruments de capitaux propres									
<b>Actifs financiers au coût amorti</b>	<b>3 378 434</b>	<b>195</b>	<b>3 378 239</b>						
Prêts ou créances sur les établissements de crédit									
Prêts ou créances sur la clientèle	3 378 434	195	3 378 239						
Titres de dette									
<b>Passifs</b>									
<b>Passifs financiers au coût amorti</b>	<b>1 941 335</b>	<b>-120 252</b>	<b>2 061 587</b>						
Dettes envers les établissements de crédit	1 660 255	-100 293	1 760 548						
Dettes envers la clientèle									
Dettes représentées par un titre	281 080	-19 959	301 039						
Dettes subordonnées									
<b>Total</b>	<b>1 874 389</b>	<b>162 668</b>	<b>1 711 721</b>						

L'inefficacité de la couverture de la période est présentée en note 4.3 « Gains ou pertes sur actifs financiers et passifs financiers à la juste valeur par résultat » ou en note 4.4 « Gains et pertes comptabilisés directement par capitaux propres » pour les instruments de capitaux propres classés en juste valeur par capitaux propres non recyclables.

(En milliers d'Euros)	Couverture de juste valeur								
	31/12/2023								
	Couverture du risque de taux			Couverture du risque de change			Couverture des autres risques (or, matières premières...)		
	Valeur comptable	dont réévaluation de la composante couverte (*)	Composante couverte restant à étaler (**)	Valeur comptable	dont réévaluation de la composante couverte (*)	Composante couverte restant à étaler (**)	Valeur comptable	dont réévaluation de la composante couverte (*)	Composante couverte restant à étaler (**)
<b>Actifs</b>									
<b>Actifs financiers à la juste valeur par capitaux propres</b>	348 752	1 420							
Prêts ou créances sur les établissements de crédit									
Prêts ou créances sur la clientèle									
Titres de dette	348 752	1 420							
Actions et autres instruments de capitaux propres									
<b>Actifs financiers au coût amorti</b>	3 001 685	-209							
Prêts ou créances sur les établissements de crédit									
Prêts ou créances sur la clientèle	3 001 685	-209							
Titres de dette									
<b>Passifs</b>									
<b>Passifs financiers au coût amorti</b>	1 894 079	-159 209							
Dettes envers les établissements de crédit	1 607 737	-132 907							
Dettes envers la clientèle									
Dettes représentées par un titre	286 342	-26 302							
Dettes subordonnées									
<b>Total</b>	<b>5 244 516</b>	<b>-157 998</b>							

**Couverture de flux de trésorerie – Couverture d'investissements nets en devises :**

(En milliers d'Euros)	31/12/2024				
	Juste valeur du dérivé de couverture	Dont partie efficace des couvertures non échues	Dont partie inefficace	Solde des couvertures échues restant à étaler (*)	Juste valeur de l'élément couvert(dérivé hypothétique)
Couverture de risque de taux					0
Couverture de risque de change					0
Couverture des autres risques					0
<b>Total - Couverture de flux de trésorerie et d'investissements nets en devises</b>					

L'inefficacité de la couverture est comptabilisée dans le compte de résultat dans le poste « Gains ou pertes sur actifs financiers et passifs financiers à la juste valeur par résultat » en note 4.3.

La réserve « Couverture de flux de trésorerie » correspond à la partie efficace des couvertures non échues et le solde des couvertures échues restant à étaler, avant impôt, y compris la part des participations ne donnant pas le contrôle.

Le recyclage en résultat de la réserve « Couverture de flux de trésorerie » est inclus soit dans la marge nette d'intérêt soit dans le résultat de décomptabilisation de l'élément couvert par symétrie avec le poste impacté par l'élément couvert.

(En milliers d'Euros)	31/12/2023				
	Juste valeur du dérivé de couverture	Dont partie efficace des couvertures non échues	Dont partie inefficace	Solde des couvertures échues restant à étaler	Juste valeur de l'élément couvert(dérivé hypothétique)
Couverture de risque de taux					0
Couverture de risque de change					0
Couverture des autres risques					0
<b>Total - Couverture de flux de trésorerie et d'investissements nets en devises</b>					

**Couverture de flux de trésorerie et couverture d'investissements nets en devises - Analyse des autres éléments comptabilisés en capitaux propres**

Cadrage des OCI (En milliers d'Euros)	01/01/2024	Variation de la part efficace	Reclassement en résultat de part efficace	Basis adjustment - élément non financier (*)	Elément couvert partiellement ou totalement éteint	31/12/2024
<b>Montant des capitaux propres pour les opérations en CFH</b>	0	0	0			0
Dont couverture de taux						
Dont couverture de change						
<b>Montant des capitaux propres pour les opérations en NIH</b>						
<b>Total</b>	0	0	0			0

Cadrage des OCI (En milliers d'Euros)	01/01/2023	Variation de la part efficace	Reclassement en résultat de part efficace	Basis adjustment - élément non financier (*)	Elément couvert partiellement ou totalement éteint	31/12/2023
<b>Montant des capitaux propres pour les opérations en CFH</b>	0	0	0			0
Dont couverture de taux						
Dont couverture de change						
<b>Montant des capitaux propres pour les opérations en NIH</b>						
<b>Total</b>	0	0	0			0

#### 5.4. Actifs financiers à la juste valeur par capitaux propres.

##### Principes comptables

Les actifs financiers à la juste valeur par capitaux propres sont initialement comptabilisés pour leur juste valeur augmentée des frais de transaction.

##### — Instruments de dettes évalués à la juste valeur par capitaux propres recyclables :

En date d'arrêté, ils sont évalués à leur juste valeur et les variations de juste valeur (pied de coupon) sont enregistrées en gains et pertes comptabilisés directement en capitaux propres recyclables (les actifs en devises étant monétaires, les variations de juste valeur pour la composante change affectent le résultat). Les principes de détermination de la juste valeur sont décrits en note 19.

Ces instruments sont soumis aux exigences d'IFRS 9 en matière de dépréciation. Les informations relatives au risque de crédit sont présentées en note 7.1. En cas de cession, ces variations de juste valeur sont transférées en résultat.

Les revenus courus ou acquis sur les instruments de dettes sont enregistrés dans le poste « Produits d'intérêts et assimilés » selon la méthode du taux d'intérêt effectif (TIE). Cette méthode est décrite dans la note 5.5 – Actifs au coût amorti.

##### — Instruments de capitaux propres évalués à la juste valeur par capitaux propres non recyclables :

En date d'arrêté, ils sont évalués à leur juste valeur et les variations de juste valeur sont enregistrées en gains et pertes comptabilisés directement en capitaux propres non recyclables (les actifs en devise étant non monétaires, les variations de juste valeur pour la composante change n'affectent pas le résultat). Les principes de détermination de la juste valeur sont décrits en note 19.

La désignation à la juste valeur par capitaux propres non recyclables est une option irrévocable qui s'applique instrument par instrument uniquement aux instruments de capitaux propres non détenus à des fins de transaction. Les pertes de valeur latentes et réalisées restent constatées en capitaux propres sans jamais affecter le résultat. Ces actifs financiers ne font pas l'objet de dépréciation.

En cas de cession, ces variations de juste valeur ne sont pas transférées en résultat mais directement dans le poste réserves consolidées en capitaux propres.

Seuls les dividendes affectent le résultat dès lors qu'ils correspondent à un retour sur l'investissement. Ils sont enregistrés dans le poste « Gains ou pertes nets des instruments financiers à la juste valeur par capitaux propres » (note 4.4).

(En milliers d'Euros)	31/12/2024	31/12/2023
Prêts ou créances sur la clientèle	0	0
Titres de dettes	538 796	434 728
Actions et autres titres de capitaux propres (1)	1 226 043	1 181 669
<b>Actifs financiers à la juste valeur par capitaux propres</b>	<b>1 764 839</b>	<b>1 616 397</b>
Dont dépréciations pour pertes de crédit attendues	-347	-57
Dont gains et pertes comptabilisés directement en capitaux propres (avant impôts)*	-18 922	-16 867
Instruments de dettes	-9 969	-7 705
Instruments de capitaux propres	-8 953	-9 162
(1) Les actions et autres titres de capitaux propres comprennent les participations stratégiques et certains titres de capital investissement à long terme. Ces titres n'ayant pas vocation à être cédés, un classement parmi les instruments de capitaux propres désignés comme étant à la juste valeur par capitaux propres est adapté à cette nature de titres.		
(*) Y compris la part des participations ne donnant pas le contrôle.		

#### Instruments de capitaux propres désignés comme étant à la juste valeur par capitaux propres.

##### Principes comptables.

Les instruments de capitaux propres désignés comme étant à la juste valeur par capitaux propres peuvent être :

- des titres de participation ;
- des actions et autres titres de capitaux propres.

Lors de la comptabilisation initiale, les instruments de capitaux propres désignés comme étant à la juste valeur par capitaux propres sont évalués à la juste valeur majorée des coûts de transaction. Lors des arrêts suivants, les variations de juste valeur de l'instrument sont comptabilisées en capitaux propres (OCI). Les variations de juste valeur ainsi accumulées en capitaux propres ne seront pas reclassées en résultat au cours d'exercices ultérieurs (OCI non recyclables).

Seuls les dividendes sont comptabilisés en résultat lorsque les conditions sont remplies.

(En milliers d'Euros)	31/12/2024				31/12/2023			
	Juste valeur	Dividendes comptabilisés sur la période	Décomptabilisation sur la période		Juste valeur	Dividendes comptabilisés sur la période	Décomptabilisation sur la période	
		Instruments de capitaux propres détenus à la fin de la période	Juste valeur à la date de cession	Profit ou perte cumulé à la date de cession		Instruments de capitaux propres détenus à la fin de la période	Juste valeur à la date de cession	Profit ou perte cumulé à la date de cession
Titres de participations	938 255	44 627			901 325	46 787		
Actions et autres titres de capitaux propres	287 788	13 235			282 094	11 963		
<b>Total</b>	<b>1 226 043</b>	<b>57 862</b>			<b>1 183 419</b>	<b>58 750</b>		

Les titres de participation comprennent les participations stratégiques, les entités « outils » (l'informatique par exemple) et certains titres de capital investissement à long terme. Ces titres de participation n'ayant pas vocation à être cédés, un classement en instruments de capitaux propres désignés comme étant à la juste valeur par capitaux propres est adapté à cette nature de participation.

#### 5.5. Actifs au coût amorti.

##### Principes comptables.

Les actifs au coût amorti sont des actifs financiers basiques détenus dans un modèle de collecte. La grande majorité des crédits accordés par le groupe est classée dans cette catégorie. Les informations relatives au risque de crédit sont présentées en note 7.1.

Les actifs financiers au coût amorti incluent les prêts et créances consentis aux établissements de crédit et à la clientèle ainsi que les titres au coût amorti tels que les effets publics ou les obligations.

Les prêts et créances sont enregistrés initialement à leur juste valeur augmentée des coûts et diminuée des produits directement attribuables, selon le cas, à la mise en place du crédit ou à l'émission.

Lorsque les prêts sont octroyés à des conditions inférieures aux conditions de marché, une décote correspondant à l'écart entre la valeur nominale du prêt et la somme des flux de trésorerie futurs, actualisés au taux de marché, est comptabilisée en diminution de la valeur nominale du prêt. Le taux de marché est le taux qui est pratiqué par la grande majorité des établissements de la place à un moment donné, pour des instruments et des contreparties ayant des caractéristiques similaires.

Lors des arrêts ultérieurs, ces actifs financiers sont évalués au coût amorti selon la méthode du Taux d'Intérêt Effectif (TIE).

Le TIE est le taux qui actualise les flux de trésorerie futurs à la valeur comptable initiale du prêt. Ce taux inclut les décotes, constatées lorsque les prêts sont octroyés à des conditions inférieures aux conditions de marché, ainsi que les produits et coûts externes de transaction directement liés à la mise en place des prêts et analysés comme un ajustement du rendement effectif du prêt. Aucun coût interne n'est pris en compte dans le calcul du coût amorti.

### **Prêts garantis par l'Etat**

Le prêt garanti par l'Etat (PGE) est un dispositif de soutien mis en place en application de l'article 6 de la loi n°2020-289 du 23 mars 2020 de finances rectificative pour 2020 et de l'arrêté du Ministre de l'Economie et des Finances du 23 mars 2020 accordant la garantie de l'Etat aux établissements de crédit et sociétés de financement à partir du 16 mars 2020 afin de répondre aux besoins de trésorerie des sociétés impactées par la crise sanitaire Covid-19. Le dispositif a été prolongé jusqu'au 30 juin 2022 par la loi n°2021-1900 du 30 décembre 2021 de finances pour 2022. Le PGE doit répondre aux critères d'éligibilité communs à tous les établissements distribuant ce prêt définis par la loi.

Le PGE est un prêt de trésorerie d'une durée d'un an qui comporte un différé d'amortissement sur cette durée. Les sociétés bénéficiaires pourront décider, à l'issue de la première année, d'amortir le PGE sur une durée d'une à cinq années supplémentaires ou de commencer l'amortissement du capital seulement à partir de la deuxième année de la période d'amortissement en ne réglant que les intérêts et le coût de la garantie de l'Etat.

Pour les sociétés éligibles, le montant du PGE est plafonné, dans le cas général (hors entreprises innovantes et de création récente, et hors PGE Saison pour notre clientèle de Tourisme / Hôtellerie / Restauration par exemple), à 25 % du chiffre d'affaires de la société. Le PGE bénéficie d'une garantie de l'Etat à hauteur de 70 à 90 % selon la taille de l'entreprise, les banques conservant ainsi la part du risque résiduel. La garantie de l'Etat couvre un pourcentage du montant restant dû de la créance (capital, intérêts et accessoires) jusqu'à la échéance de son terme. La garantie de l'Etat pourra être appelée avant la échéance du terme en présence d'un événement de crédit.

La pénalité de remboursement anticipé est fixée au contrat et de manière raisonnable (2 % du capital restant dû pendant la période initiale du prêt, de 3 à 6 % du capital restant dû pendant la période d'amortissement du prêt). Les conditions de prorogation ne sont pas fixées par anticipation mais établies deux à trois mois avant l'échéance de l'option de prorogation, en fonction des conditions de marché.

Les PGE ne peuvent pas être couverts par une autre sûreté ou garantie que celle de l'Etat sauf lorsqu'ils sont octroyés dans le cadre d'un arrêté du Ministre de l'Economie et des Finances. Il est admis que le professionnel ou le dirigeant puisse demander ou se voir proposer, la souscription d'une assurance décès mais pas se la faire imposer.

Compte-tenu de ces caractéristiques, les PGE répondent aux critères de prêts basiques (cf. note 2.5.1). Ils sont comptabilisés dans la catégorie « coût amorti » puisqu'ils sont détenus dans un modèle de gestion de collecte dont l'objectif est de détenir les prêts pour en collecter les flux de trésorerie (cf. note 2.5.1). Lors des arrêts ultérieurs, ils seront évalués au coût amorti selon la méthode du taux d'intérêt effectif.

Concernant la garantie de l'Etat, elle est considérée comme faisant partie intégrante des termes du contrat et est prise en compte dans le calcul des dépréciations pour pertes de crédit attendues. La commission de garantie payée à l'octroi du crédit par le Groupe BPCE à l'Etat est comptabilisée en résultat de manière étalée sur la durée initiale du PGE selon la méthode du Taux d'Intérêt Effectif (TIE). L'impact est présenté au sein de la marge nette d'intérêt.

Un PGE octroyé à une contrepartie considérée douteuse à l'initiation (Statut 3) est classé en POCI (*Purchased or Originated Credit Impaired*).

Toutefois, l'octroi d'un PGE à une contrepartie donnée ne constitue pas à lui seul un critère de dégradation du risque, devant conduire à un passage en Statut 2 ou 3 des autres encours de cette contrepartie.

Le PGE Résilience, ouvert au 6 avril 2022, est un complément de PGE pour les entreprises impactées par les conséquences du conflit en Ukraine (notamment pour des entreprises qui seraient au – ou proches du – plafond des 25% du PGE). Le plafond autorisé est de 15% du chiffre d'affaires moyen des trois derniers exercices comptables, ou les deux derniers exercices si elles ne disposent que de deux exercices comptables ou le dernier exercice si elles ne disposent que d'un exercice comptable, ou calculé comme le chiffre d'affaires annualisé par projection linéaire à partir du chiffre d'affaires réalisé à date si elles ne disposent d'aucun exercice comptable clos. Hormis pour son montant, soumis au nouveau plafond de 15% du chiffre d'affaires, ce PGE complémentaire prend la même forme que les PGE instaurés au début de la crise sanitaire : même durée maximale (jusqu'à 6 ans), même période minimale de franchise de remboursement (12 mois), même quotité garantie et prime de garantie. Ce PGE Résilience est entièrement cumulable avec le ou les PGE éventuellement obtenu(s) ou à obtenir initialement jusqu'au 30 juin 2022. Ce dispositif a été prolongé jusqu'au 31 décembre 2023 dans le cadre de la loi de finances rectificative pour 2023.

### **Renégociations et restructurations**

Lorsque des contrats font l'objet de modifications, la norme IFRS 9 requiert l'identification des actifs financiers renégociés, restructurés ou réaménagés en présence ou non de difficultés financières et ne donnant pas lieu à décomptabilisation. Le profit ou la perte résultant de la modification d'un contrat est comptabilisé en résultat en cas de modification. La valeur comptable brute de l'actif financier est alors recalculée pour être égale à la valeur actualisée, au taux d'intérêt effectif initial, des flux de trésorerie contractuels renégociés ou modifiés. Une analyse du caractère substantiel des modifications est cependant à mener au cas par cas.

Les encours « restructurés » correspondent aux financements ayant fait l'objet d'aménagements constituant une concession lorsque ces aménagements sont conduits avec des débiteurs faisant face ou sur le point de faire face à des difficultés financières. Les encours « restructurés » résultent donc de la combinaison d'une concession et de difficultés financières.

Les aménagements visés par les « restructurations » doivent apporter une situation plus avantageuse au débiteur (ex : suspension d'échéance d'intérêt ou de principal, prorogation d'échéance, etc.) et sont matérialisés par la mise en place d'avenants modifiant les termes d'un contrat existant ou par le refinancement total ou partiel d'un prêt existant.

La difficulté financière est déterminée en observant un certain nombre de critères tels que l'existence d'impayés de plus de 30 jours ou la présence d'une note sensible. La mise en place d'une « restructuration » n'implique pas nécessairement le classement de la contrepartie concernée par le réaménagement dans la catégorie des défauts bâlois. Le classement en défaut de la contrepartie dépend du résultat du test de viabilité réalisé lors de la restructuration de la contrepartie.

En cas de restructuration suite à un événement générateur de pertes de crédit avéré, le prêt est considéré comme un encours déprécié (au Statut 3) et fait l'objet d'une décote d'un montant égal à l'écart entre l'actualisation des flux contractuels initialement attendus et l'actualisation des flux futurs attendus de capital et d'intérêt suite à la restructuration. Le taux d'actualisation retenu est le taux d'intérêt effectif initial. Cette décote est inscrite au résultat dans le poste « Coût du risque de crédit » et au bilan en diminution de l'encours correspondant. Elle est rapportée au compte de résultat dans la marge d'intérêt selon un mode actuariel sur la durée du prêt. En l'absence de significativité de la décote, le TIE du prêt restructuré est ajusté et aucune décote n'est constatée.

Le prêt restructuré est réinscrit en encours sain (non déprécié, au Statut 1 ou au Statut 2) quand il n'y a plus d'incertitude sur la capacité de l'emprunteur à honorer ses engagements.

Lorsque la restructuration est substantielle (par exemple la conversion en tout ou partie d'un prêt en un instrument de capitaux propres), les nouveaux instruments sont comptabilisés à leur juste valeur. La différence entre la valeur comptable du prêt (ou de la partie du prêt) décomptabilisé(e) et la juste valeur des actifs reçus en échange est inscrite en résultat dans le poste « Coût du risque de crédit ». La dépréciation éventuelle précédemment constituée sur le prêt est ajustée. Elle est entièrement reprise en cas de conversion totale du prêt en nouveaux actifs.

Les moratoires accordés de manière générale aux entreprises et visant à répondre à des difficultés de trésorerie temporaires liées à la crise du Covid-19, sont venus modifier les échéanciers de remboursement de ces créances sans en modifier substantiellement leurs caractéristiques. Ces créances sont donc modifiées sans être décomptabilisées. De plus, l'octroi de cet aménagement ne constitue pas en lui-même un indicateur de difficulté financière des dites entreprises.

#### **Frais et commissions**

Les coûts directement attribuables à la mise en place des prêts sont des coûts externes qui consistent essentiellement en commissions versées à des tiers telles que les commissions aux apporteurs d'affaires.

Les produits directement attribuables à l'émission des nouveaux prêts sont principalement composés des frais de dossier facturés aux clients, des refacturations de coûts et des commissions d'engagement de financement (s'il est plus probable qu'improbable que le prêt se dénoue). Les commissions perçues sur des engagements de financement qui ne donneront pas lieu à tirage sont étalées de manière linéaire sur la durée de l'engagement.

Les charges et produits relatifs à des prêts d'une durée initiale inférieure à un an sont étalés *pro rata temporis* sans recalcul du TIE. Pour les prêts à taux variable ou révisable, le TIE est recalculé à chaque refixation du taux.

#### **Date d'enregistrement**

Les titres sont inscrits au bilan à la date de règlement-livraison.

Les opérations de cession temporaire de titre sont également comptabilisées en date de règlement livraison.

En cas de cession partielle d'une ligne de titres, la méthode « premier entré, premier sorti » est retenue, sauf cas particuliers.

Pour les opérations de prise en pension, un engagement de financement donné est comptabilisé entre la date de transaction et la date de règlement livraison.

#### **5.5.1. Titres au coût amorti :**

(En milliers d'Euros)	31/12/2024	31/12/2023
Effets publics et valeurs assimilées	144 649	123 169
Obligations et autres titres de dettes	295 631	
Dépréciations pour pertes de crédit attendues	0	0
<b>Total des titres au coût amorti</b>	<b>440 280</b>	<b>123 169</b>

La juste valeur des titres au coût amorti est présentée en note 9.

La segmentation des encours et des dépréciations pour pertes de crédit par statut est présentée dans la note 7.1.



**5.5.2. Prêts et créances sur les établissements de crédit et assimilés au coût amorti :**

(En milliers d'Euros)	31/12/2024	31/12/2023
Comptes ordinaires débiteurs	1 956 567	2 382 374
Opérations de pension	0	0
Comptes et prêts	5 644 994	5 473 853
Autres prêts ou créances sur établissements de crédit	0	6
Dépôts de garantie versés	88 100	36 700
Dépréciations pour pertes de crédit attendues	-2 061	-588
<b>Total</b>	<b>7 687 600</b>	<b>7 892 345</b>

Les fonds du Livret A, du LDD et du LEP centralisés à la Caisse des Dépôts et Consignations et présentés sur la ligne « Comptes et prêts » s'élèvent à 2 948 976 milliers d'euros au 31 décembre 2024 contre 2 618 023 milliers d'euros au 31 décembre 2023.

La juste valeur des prêts et créances sur établissement de crédit et assimilés est présentée en note 9.

La segmentation des encours et des dépréciations pour pertes de crédit par statut est présentée dans la note 7.1.

Les créances sur opérations avec le réseau s'élèvent à 4 106 724 milliers d'euros au 31 décembre 2024 (4 864 102 milliers d'euros au 31 décembre 2023).

**5.5.3. Prêts et créances sur la clientèle au coût amorti :**

(En milliers d'Euros)	31/12/2024	31/12/2023
<b>Comptes ordinaires débiteurs</b>	<b>491 118</b>	<b>429 787</b>
<b>Autres concours à la clientèle</b>	<b>28 872 956</b>	<b>29 199 405</b>
Prêts à la clientèle financière	336	346
Crédits de trésorerie	2 006 058	2 275 202
Crédits à l'équipement	11 771 064	11 302 177
Crédits au logement	14 748 850	15 114 827
Crédits à l'exportation	1 897	3 324
Opérations de pension		
Opérations de location-financement	189 321	325 965
Prêts subordonnés	1 396	1 390
Autres crédits	154 034	176 174
Autres prêts ou créances sur la clientèle	20	4 285
Dépôts de garantie versés	1 385	569
<b>Prêts et créances bruts sur la clientèle</b>	<b>29 365 479</b>	<b>29 634 046</b>
Dépréciations pour pertes de crédit attendues	-563 417	-565 931
<b>Total</b>	<b>28 802 062</b>	<b>29 068 115</b>

Les prêts garantis par l'Etat (PGE) sont présentés au sein des crédits de trésorerie et s'élèvent à 422 152 milliers d'euros au 31 décembre 2024 contre 684 397 milliers d'euros au 31 décembre 2023.

Les encours de financements verts sont détaillés dans le rapport de gestion.

La juste valeur des prêts et créances sur la clientèle est présentée en note 9.

La segmentation des encours et des dépréciations pour pertes de crédit par statut est présentée dans la note 7.1.

**5.6. Reclassements d'actifs financiers.****Principes comptables.**

Les reclassements d'actifs financiers en IFRS 9 sont limités. Il n'est pas possible de reclasser un titre au coût amorti en cas de simple illiquidité des marchés. Un reclassement est possible uniquement dans le cas où le modèle de gestion a changé en raison d'une décision stratégique du management. De ce fait, il s'agit de cas très limités (exemple : vente d'un secteur d'activité se traduisant par un passage en gestion extinctive des actifs concernés, restructuration d'activité, ...).

Dans ce cas, le reclassement est prospectif et n'implique pas de requalification affectant les périodes antérieures.

Il n'a pas été réalisé de reclassement sur l'exercice 2024.

**5.7. Comptes de régularisation et actifs divers :**

(En milliers d'Euros)	31/12/2024	31/12/2023
Comptes d'encaissement	4 306	2 439
Charges constatées d'avance	11 257	10 128
Produits à recevoir	33 847	34 904
Autres comptes de régularisation	23 725	88 122
<b>Comptes de régularisation - actif</b>	<b>73 135</b>	<b>135 593</b>
Comptes de règlement débiteurs sur opérations sur titres	0	0
Dépôts de garantie versés		
Débiteurs divers	149 844	96 360
<b>Actifs divers</b>	<b>149 844</b>	<b>96 360</b>
<b>Total des comptes de régularisation et actifs divers</b>	<b>222 979</b>	<b>231 953</b>

**5.8. Actifs non courants destinés à être cédés et dettes liées.****Principes comptables.**

En cas de décision de vendre des actifs non courants avec une forte probabilité pour que cette vente intervienne dans les 12 mois, les actifs concernés sont isolés au bilan dans le poste « Actifs non courants destinés à être cédés ». Les passifs qui leur sont éventuellement liés sont également présentés séparément dans un poste dédié « Dettes liées aux actifs non courants destinés à être cédés ».

Dès lors qu'ils sont classés dans cette catégorie, les actifs non courants cessent d'être amortis et sont évalués au plus bas de leur valeur comptable ou de leur juste valeur minorée des coûts de la vente. Les instruments financiers restent évalués selon les principes de la norme IFRS 9.

Un actif (ou un groupe d'actifs) non courant est destiné à être cédé lorsque sa valeur comptable est recouvrée par le biais d'une transaction de vente. Cet actif (ou groupe d'actifs) doit être disponible immédiatement en vue de la vente et il doit être hautement probable que cette vente intervienne dans les douze mois.

Il n'a pas été identifié d'actifs non courants destinés à être cédés.

**5.9. Immeubles de placement.****Principes comptables.**

Conformément à la norme IAS 40, les immeubles de placement sont des biens immobiliers détenus dans le but d'en retirer des loyers et de valoriser le capital investi.

Le traitement comptable des immeubles de placement est identique à celui des immobilisations corporelles pour les entités du groupe à l'exception de certaines entités d'assurance qui comptabilisent leurs immeubles représentatifs de placements d'assurance à la juste valeur avec constatation de la variation en résultat. La juste valeur est le résultat d'une approche multicritères par capitalisation des loyers au taux du marché et comparaison avec le marché des transactions.

La juste valeur des immeubles de placement du groupe est communiquée à partir des résultats d'expertises régulières sauf cas particulier affectant significativement la valeur du bien.

Les biens immobiliers en location simple peuvent avoir une valeur résiduelle venant en déduction de la base amortissable.

Les plus ou moins-values de cession d'immeubles de placement sont inscrites en résultat sur la ligne « Produits ou charges nets des autres activités » à l'exception des activités d'assurance classées en « Produits des activités d'assurance ».

(En milliers d'Euros)	31/12/2024			31/12/2023		
	Valeur brute	Cumul des amortissements et pertes de valeur	Valeur nette	Valeur brute	Cumul des amortissements et pertes de valeur	Valeur nette
Immeubles comptabilisés au coût historique	496	-459	37	496	-453	43
Immeubles comptabilisés à la juste valeur	///	///	0	///	///	
<i>Dont immeubles de placement en unités de compte</i>	///	///	0	///	///	
<b>Total des immeubles de placement</b>			<b>37</b>			<b>43</b>

## 5.10. Immobilisations.

### Principes comptables

Ce poste comprend les immobilisations corporelles d'exploitation, les biens mobiliers acquis en vue de la location simple et les biens mobiliers temporairement non loués dans le cadre d'un contrat de location-financement. Les parts de SCI sont traitées comme des immobilisations corporelles.

Conformément aux normes IAS 16 et IAS 38, une immobilisation corporelle ou incorporelle est comptabilisée en tant qu'actif si :

- il est probable que les avantages économiques futurs associés à cet actif iront à l'entreprise ;
- le coût de cet actif peut être évalué de manière fiable.

Les immobilisations d'exploitation sont enregistrées pour leur coût d'acquisition éventuellement augmenté des frais d'acquisition qui leur sont directement attribuables. Les logiciels créés, lorsqu'ils remplissent les critères d'immobilisation, sont comptabilisés à leur coût de production, incluant les dépenses externes et les frais de personnel directement affectables au projet.

La méthode de comptabilisation des actifs par composants est appliquée à l'ensemble des constructions.

Après comptabilisation initiale, les immobilisations sont évaluées à leur coût diminué du cumul des amortissements et des pertes de valeur. La base amortissable tient compte de la valeur résiduelle, lorsque celle-ci est mesurable et significative.

Les immobilisations sont amorties en fonction de la durée de consommation des avantages économiques attendus, qui correspond en général à la durée de vie du bien. Lorsqu'un ou plusieurs composants d'une immobilisation ont une utilisation différente ou procurent des avantages économiques différents, ces composants sont amortis sur leur propre durée d'utilité.

Les durées d'amortissement suivantes ont été retenues :

- façades/couverture/étanchéité : 20 à 40 ans ;
- fondations/ossatures : 30 à 60 ans ;
- ravalements : 10 à 20 ans ;
- équipements techniques : 10 à 20 ans ;
- aménagements intérieurs : 8 à 15 ans.

Pour les autres catégories d'immobilisations, la durée d'utilité se situe en général dans une fourchette de 5 à 15 ans.

Les immobilisations font l'objet d'un test de dépréciation lorsqu'à la date de clôture d'éventuels indices de pertes de valeur sont identifiés. Dans l'affirmative, la nouvelle valeur recouvrable de l'actif est comparée à la valeur nette comptable de l'immobilisation. En cas de perte de valeur, une dépréciation est constatée en résultat.

Cette dépréciation est reprise en cas de modification de la valeur recouvrable ou de disparition des indices de perte de valeur. Les actifs donnés en location simple sont présentés à l'actif du bilan parmi les immobilisations corporelles lorsqu'il s'agit de biens mobiliers.

(En milliers d'Euros)	31/12/2024			31/12/2023		
	Valeur brute	Cumul des amortissements et pertes de valeur	Valeur nette	Valeur brute	Cumul des amortissements et pertes de valeur	Valeur nette
<b>Immobilisations corporelles</b>	<b>250 047</b>	<b>-148 769</b>	<b>101 278</b>	<b>239 145</b>	<b>-137 072</b>	<b>102 073</b>
Biens immobiliers	57 364	-22 246	35 118	58 892	-21 436	37 456
Biens mobiliers	192 683	-126 523	66 160	180 253	-115 636	64 617
<b>Immobilisations corporelles données en location simple</b>	<b>0</b>	<b>0</b>	<b>0</b>	<b>0</b>	<b>0</b>	<b>0</b>
Biens mobiliers	0	0	0	0	0	0
<b>Droits d'utilisation au titre de contrats de location</b>	<b>30 931</b>	<b>-26 200</b>	<b>4 731</b>	<b>34 004</b>	<b>-26 920</b>	<b>7 084</b>
Portant sur des biens immobiliers	30 931	-26 200	4 731	34 004	-26 920	7 084
<i>Dont contractés sur la période</i>	<i>0</i>	<i>0</i>	<i>0</i>	<i>0</i>	<i>0</i>	<i>0</i>
Portant sur des biens mobiliers	0	0	0	0	0	0
<i>Dont contractés sur la période</i>	<i>0</i>	<i>0</i>	<i>0</i>	<i>0</i>	<i>0</i>	<i>0</i>
<b>Total des immobilisations corporelles</b>	<b>280 978</b>	<b>-174 969</b>	<b>106 009</b>	<b>273 149</b>	<b>-163 992</b>	<b>109 157</b>
<b>Immobilisations incorporelles</b>	<b>7 767</b>	<b>-7 216</b>	<b>551</b>	<b>6 636</b>	<b>-6 495</b>	<b>141</b>
Droit au bail	485	-485	0	499	-499	0
Logiciels	7 282	-6 731	551	6 137	-5 996	141
Autres immobilisations incorporelles	0	0	0	0	0	0
<b>Total des immobilisations incorporelles</b>	<b>7 767</b>	<b>-7 216</b>	<b>551</b>	<b>6 636</b>	<b>-6 495</b>	<b>141</b>

Le résultat de cession 2023 et constitué à hauteur de 16,6 millions d'euros par la plus-value réalisée dans le cadre de la cession de l'immeuble YRIS à Saint-Herblain.

**5.11. Dettes représentées par un titre.****Principes comptables.**

Les dettes émises qui ne sont pas classées comme des passifs financiers évalués à la juste valeur par résultat ni comme des capitaux propres sont initialement comptabilisées à leur juste valeur diminuée des frais de transaction, et sont évaluées en date de clôture selon la méthode du coût amorti en utilisant la méthode du TIE.

Ces instruments sont enregistrés au bilan en dettes envers les établissements de crédit, dettes envers la clientèle et dettes représentées par un titre.

Les dettes représentées par un titre sont ventilées selon la nature de leur support, à l'exclusion des titres subordonnés classés au poste « Dettes subordonnées ».

Les titres sont inscrits au bilan à la date de règlement-livraison.

En cas de cession partielle d'une ligne de titres, la méthode « premier entré, premier sorti » est retenue, sauf cas particuliers. Une catégorie de passifs éligibles au numérateur du TLAC (exigence en Total Loss Absorbing Capacity) a été introduite par la loi française et désignée communément « senior non préférée ». Ces passifs ont un rang intermédiaire entre celui des fonds propres et des autres dettes dites « senior préférées ».

(En milliers d'Euros)	31/12/2024	31/12/2023
Emprunts obligataires	418 413	235 344
Titres du marché interbancaire et titres de créances négociables	484 589	411 822
Autres dettes représentées par un titre qui ne sont ni non préférées ni subordonnées	0	0
Dettes non préférées	0	0
<b>Total</b>	<b>903 002</b>	<b>647 166</b>
Dettes rattachées	6 550	5 975
<b>Total des dettes représentées par un titre</b>	<b>909 552</b>	<b>653 141</b>

La juste valeur des dettes représentées par un titre est présentée en note 9.

**5.12. Dettes envers les établissements de crédit et assimilés et envers la clientèle.****Principes comptables.**

Les dettes, qui ne sont pas classées comme des passifs financiers évalués à la juste valeur par résultat ni comme des capitaux propres, sont enregistrées au bilan en « Dettes envers les établissements de crédit » ou en « Dettes envers la clientèle ».

Ces dettes émises sont initialement comptabilisées à leur juste valeur diminuée des frais de transaction, et sont évaluées en date de clôture selon la méthode du coût amorti en utilisant la méthode du TIE.

Ces instruments sont enregistrés au bilan en dettes envers les établissements de crédit, dettes envers la clientèle et dettes représentées par un titre (note 5.11).

Les opérations de cession temporaire de titre sont comptabilisées en date de règlement livraison.

Pour les opérations de mise en pension de titres, un engagement de financement reçu est comptabilisé entre la date de transaction et la date de règlement livraison lorsque ces opérations sont comptabilisées en « Dettes ».

Les opérations de refinancement à long terme (TLTRO3) auprès de la BCE ont été remboursées en totalité fin mars 2024.

Pour rappel, ces opérations étaient comptabilisées au coût amorti conformément aux règles d'IFRS 9. Les intérêts étaient constatés en résultat selon la méthode du taux d'intérêt effectif estimé en fonction des hypothèses d'atteinte des objectifs de production de prêts fixés par la BCE. S'agissant d'un taux de rémunération révisable, le taux d'intérêt effectif appliqué variait d'une période à l'autre. Le Groupe BPCE a atteint les objectifs de production de prêts fixés par la BCE. Ainsi, la bonification de -0,50% a été constatée en produit sur la période de 12 mois concernée. Le 28 octobre 2022, la BCE a annoncé une modification de la rémunération du TLTRO3 :

- Entre le 23 juin 2022 et le 22 novembre 2022, le taux applicable est le taux de facilité de dépôt moyen de la BCE depuis la date de départ du TLTRO3 jusqu'au 22 novembre 2022
- à partir du 23 novembre, le taux applicable est le taux moyen de facilité de dépôt de la BCE applicable jusqu'à la date d'échéance ou la date de remboursement anticipé de chaque opération TLTRO III en cours.

Pour rappel, l'effet de cette modification avait été comptabilisé en ajustement du résultat pour la période allant du 23 juin 2022 au 22 novembre 2022 et prospectivement pour la nouvelle période à partir du 23 novembre 2022. Dans les comptes consolidés au 31 décembre 2023 et au 1er trimestre 2024, le taux d'intérêt effectif était le dernier taux de facilité de dépôt connu (4 %).

**5.12.1. Dettes envers les établissements de crédit et assimilés :**

(En milliers d'Euros)	31/12/2024	31/12/2023
Comptes à vue	30 468	24 397
Opérations de pension	0	0
Dettes rattachées	2	1
<b>Dettes à vue envers les établissements de crédit et assimilés</b>	<b>30 470</b>	<b>24 398</b>
Emprunts et comptes à terme	9 495 200	9 106 346
Opérations de pension	0	0
Dettes rattachées	98 080	81 334
<b>Dettes à termes envers les établissements de crédit et assimilés</b>	<b>9 593 280</b>	<b>9 187 680</b>
Dépôts de garantie reçus	0	0
<b>Total des dettes envers les établissements de crédit et assimilés</b>	<b>9 623 750</b>	<b>9 212 078</b>

La juste valeur des dettes envers les établissements de crédit et assimilés est présentée en note 9.

Les dettes sur opérations avec le réseau s'élèvent à 6 524 365 milliers d'euros au 31 décembre 2024 (6 704 423 milliers d'euros au 31 décembre 2023).

**5.12.2. Dettes envers la clientèle :**

(En milliers d'Euros)	31/12/2024	31/12/2023
<b>Comptes ordinaires créditeurs</b>	<b>8 288 610</b>	<b>8 230 592</b>
Livret A	3 020 071	2 718 696
Plans et comptes épargne-logement	2 418 576	2 487 167
Autres comptes d'épargne à régime spécial	5 270 913	5 321 466
Dettes rattachées	0	0
<b>Comptes d'épargne à régime spécial</b>	<b>10 709 560</b>	<b>10 527 329</b>
Comptes et emprunts à vue	52 502	87 950
Comptes et emprunts à terme	5 708 915	6 591 634
Dettes rattachées	172 477	177 270
<b>Autres comptes de la clientèle</b>	<b>5 933 894</b>	<b>6 856 854</b>
A vue	0	0
A terme	0	0
Dettes rattachées	0	0
<b>Opérations de pension</b>	<b>0</b>	<b>0</b>
Autres dettes envers la clientèle	0	0
Dépôts de garantie reçus	30 536	27 759
<b>Total des dettes envers la clientèle</b>	<b>24 962 600</b>	<b>25 642 534</b>

La juste valeur des dettes envers la clientèle est présentée en note 9.

**5.13. Comptes de régularisation et passifs divers :**

(En milliers d'Euros)	31/12/2024	31/12/2023
Comptes d'encaissement	2 857	21 112
Produits constatés d'avance	44 722	57 460
Charges à payer	78 691	78 656
Autres comptes de régularisation créditeurs	200 133	236 047
<b>Comptes de régularisation - passif</b>	<b>326 403</b>	<b>393 275</b>
Comptes de règlement créditeurs sur opérations sur titres	26 621	29 732
Dépôts de garantie reçus		
Créditeurs divers	79 081	58 709
Passifs locatifs	4 462	6 831
<b>Passifs divers</b>	<b>110 164</b>	<b>95 272</b>
<b>Total des comptes de régularisation et passifs divers</b>	<b>436 567</b>	<b>488 547</b>

**5.14. Provisions.****Principes comptables.**

Les provisions autres que celles relatives aux engagements sociaux et assimilés, aux provisions épargne-logement, aux risques d'exécution des engagements par signature et aux contrats d'assurance concernent essentiellement les litiges, amendes, risques fiscaux (autres que l'impôt sur le résultat) et restructurations.

Les provisions sont des passifs dont l'échéance ou le montant est incertain. Une provision doit être comptabilisée lorsqu'il existe une obligation actuelle (juridique ou implicite) résultant d'événements passés, dont il est probable que le règlement nécessitera une sortie de ressources, et dont le montant peut être estimé de manière fiable.

Le montant comptabilisé en provision correspond à la meilleure estimation de la dépense nécessaire au règlement de l'obligation actuelle à la date de clôture.

Les provisions sont actualisées dès lors que l'effet d'actualisation est significatif.

Les dotations et reprises de provisions sont enregistrées en résultat sur les lignes correspondant à la nature des dépenses futures couvertes.

**Engagements sur les contrats d'épargne-logement.** — Les Comptes Epargne-Logement (CEL) et les Plans Epargne-Logement (PEL) sont des produits d'épargne proposés aux particuliers dont les caractéristiques sont définies par la loi de 1965 sur l'épargne-logement et les décrets pris en application de cette loi.

Le régime d'épargne-logement génère des engagements de deux natures pour les établissements qui le commercialisent :

- l'engagement de devoir, dans le futur, accorder à la clientèle des crédits à un taux déterminé fixé à l'ouverture du contrat pour les PEL ou à un taux fonction de la phase d'épargne pour les contrats CEL ;
- l'engagement de devoir rémunérer l'épargne dans le futur à un taux fixé à l'ouverture du contrat pour une durée indéterminée pour les PEL ou à un taux fixé chaque semestre en fonction d'une formule d'indexation fixée par la loi pour les contrats de CEL.

Les engagements présentant des conséquences potentiellement défavorables sont évalués pour chacune des générations de plans d'épargne-logement, d'une part et pour l'ensemble des comptes épargne-logement, d'autre part.

Les risques attachés à ces engagements sont couverts par une provision dont le montant est déterminé par l'actualisation des résultats futurs dégagés sur les encours en risque :

- l'encours d'épargne en risque correspond au niveau d'épargne futur incertain des plans existants à la date de calcul de la provision. Il est estimé statistiquement en tenant compte du comportement des souscripteurs épargnants, pour chaque période future, par différence entre les encours d'épargne probables et les encours d'épargne minimum attendus ;
- l'encours de crédit en risque correspond aux encours de crédit déjà réalisés mais non encore échus à la date de calcul et des crédits futurs estimés statistiquement en tenant compte du comportement de la clientèle et des droits acquis et projetés attachés aux comptes et plans d'épargne-logement.

Les engagements sont estimés par application de la méthode « Monte-Carlo » pour traduire l'incertitude sur les évolutions potentielles des taux et leurs conséquences sur les comportements futurs modélisés des clients et sur les encours en risque. Sur cette base, une provision est constituée sur une même génération de contrats en cas de situation potentiellement défavorable pour le groupe, sans compensation entre générations.

La provision est inscrite au passif du bilan et les variations sont enregistrées en produits et charges d'intérêts.

**5.14.1. Synthèse des provisions :**

(En milliers d'Euros)	01/01/2024	Augmentation	Utilisation	Reprises non utilisées	Autres mouvements	31/12/2024
Provisions pour engagements sociaux	41 154	3 616	0	-2 148	-4 451	38 171
Provisions pour restructurations	180	0	0	-180	0	0
Risques légaux et fiscaux	3 559	964	0	-1 515	0	3 008
Engagements de prêts et garanties	15 077	5 860	0	-4 198	0	16 739
Provisions pour activité d'épargne-logement	21 292	0	0	-4 342	0	16 950
Autres provisions d'exploitation	6 027	0	0	0	0	6 027
<b>Total des provisions</b>	<b>87 289</b>	<b>10 440</b>	<b>0</b>	<b>-12 383</b>	<b>-4 451</b>	<b>80 895</b>

**5.14.2. Engagements sur les contrats d'épargne-logement :****2.14.2.1. Encours collectés au titre de l'épargne-logement :**

(En milliers d'Euros)	31/12/2024	31/12/2023
<b>Encours collectés au titre des Plans d'épargne logement (PEL)</b>		
Ancienneté de moins de 4 ans	370 400	161 718
Ancienneté de plus de 4 ans et de moins de 10 ans	345 986	1 432 874
Ancienneté de plus de 10 ans	1 374 032	624 336
<b>Encours collectés au titre des plans épargne-logement</b>	<b>2 090 418</b>	<b>2 218 929</b>
<b>Encours collectés au titre des comptes épargne-logement</b>	<b>325 870</b>	<b>287 096</b>
<b>Total des encours collectés au titre de l'épargne-logement</b>	<b>2 416 288</b>	<b>2 506 025</b>

**5.14.2.2. Encours de crédit octroyés au titre de l'épargne-logement :**

(En milliers d'Euros)	31/12/2024	31/12/2023
Encours de crédits octroyés au titre des plans épargne-logement	7 528	342
Encours de crédits octroyés au titre des comptes épargne-logement	3 285	1 751
<b>Total des encours de crédits octroyés au titre de l'épargne-logement</b>	<b>10 813</b>	<b>2 094</b>

**5.14.2.3. Provisions constituées au titre de l'épargne-logement :**

(En milliers d'Euros)	31/12/2024	31/12/2023
<b>Provisions constituées au titre des PEL</b>		
Ancienneté de moins de 4 ans	0	1 576
Ancienneté de plus de 4 ans et de moins de 10 ans	0	2 694
Ancienneté de plus de 10 ans	11 412	9 542
<b>Provisions constituées au titre des plans épargne logement</b>	<b>11 412</b>	<b>13 813</b>
<b>Provisions constituées au titre des comptes épargne logement</b>	<b>5 474</b>	<b>7 512</b>
Provisions constituées au titre des crédits PEL	20	2
Provisions constituées au titre des crédits CEL	45	-35
<b>Provisions constituées au titre des crédits épargne logement</b>	<b>64</b>	<b>-33</b>
<b>Total des provisions constituées au titre de l'épargne logement</b>	<b>16 950</b>	<b>21 292</b>

**5.15. Dettes subordonnées.****Principes comptables.**

Les dettes subordonnées se distinguent des créances ou des obligations émises en raison du remboursement qui n'interviendra qu'après le désintéressement de tous les créanciers privilégiés ou chirographaires, mais avant le remboursement des prêts et titres participatifs et des titres supersubordonnés.

Les dettes subordonnées que l'émetteur est tenu de rembourser sont classées en dettes et initialement comptabilisées à leur juste valeur diminuée des frais de transaction, et sont évaluées en date de clôture selon la méthode du coût amorti en utilisant la méthode du TIE.

(En milliers d'Euros)	31/12/2024	31/12/2023
Dettes subordonnées émises à des fins de transaction	0	0
Dettes subordonnées désignées à la juste valeur sur option	0	0
<b>Dettes subordonnées à la juste valeur par résultat</b>	<b>0</b>	<b>0</b>
Dettes subordonnées à durée déterminée	0	0
Dettes subordonnées à durée indéterminée	0	0
Dettes supersubordonnées à durée indéterminée	0	0
Actions de préférence	0	0
Dépôts de garantie à caractère mutuel	7 507	8 492
<b>Dettes subordonnées et assimilés</b>	<b>7 507</b>	<b>8 492</b>
Dettes rattachées	0	0
Réévaluation de la composante couverte	0	0
<b>Dettes subordonnées au coût amorti</b>	<b>7 507</b>	<b>8 492</b>
<b>Total des dettes subordonnées (1)</b>	<b>7 507</b>	<b>8 492</b>

La juste valeur des dettes subordonnées est présentée en note 9.

— **Évolution des dettes subordonnées et assimilés au cours de l'exercice :**

(En milliers d'Euros)	01/01/2024	Emission	Remboursement	Autres mouvements	31/12/2024
Dettes subordonnées émises à des fins de transaction	0	0	0	0	0
Dettes subordonnées désignées à la juste valeur sur option	0	0	0	0	0
<b>Dettes subordonnées à la juste valeur par résultat</b>	<b>0</b>	<b>0</b>	<b>0</b>	<b>0</b>	<b>0</b>
Dettes subordonnées à durée déterminée	0	0	0	0	0
<i>Dettes subordonnées à durée indéterminée</i>	<i>0</i>	<i>0</i>	<i>0</i>	<i>0</i>	<i>0</i>
<i>Dettes supersubordonnées à durée indéterminée</i>	<i>0</i>	<i>0</i>	<i>0</i>	<i>0</i>	<i>0</i>
<i>Actions de préférence</i>	<i>0</i>	<i>0</i>	<i>0</i>	<i>0</i>	<i>0</i>
Dépôts de garantie à caractère mutuel	8 492	1 681	-2 666	0	7 507
<b>Dettes subordonnées au coût amorti</b>	<b>8 492</b>	<b>1 681</b>	<b>-2 666</b>	<b>0</b>	<b>7 507</b>
Dettes rattachées	0				0
Réévaluation de la composante couverte	0				0
<b>Dettes subordonnées et assimilés</b>	<b>8 492</b>	<b>1 681</b>	<b>-2 666</b>	<b>0</b>	<b>7 507</b>

Les titres supersubordonnés qualifiés d'instruments de capitaux propres sont présentés à la note 5.16.2.

**5.16. Actions ordinaires et instruments de capitaux propres émis.**

**Principes comptables.**

Les instruments financiers émis sont qualifiés d'instruments de dettes ou de capitaux propres selon qu'il existe ou non une obligation contractuelle pour l'émetteur de remettre des liquidités ou un autre actif financier ou encore d'échanger des instruments dans des conditions potentiellement défavorables. Cette obligation doit résulter de clauses et de conditions propres au contrat et pas seulement de contraintes purement économiques.

Par ailleurs, lorsqu'un instrument est qualifié de capitaux propres :

- Sa rémunération affecte les capitaux propres. En revanche, l'effet impôt sur ces distributions peut être comptabilisé selon l'origine des montants distribués, en réserves consolidées, en gains et pertes comptabilisés directement en capitaux propres ou en résultat, conformément à l'amendement à IAS 12 de décembre 2017 applicable au 1<sup>er</sup> janvier 2019. Ainsi, lorsque la distribution répond à la notion de dividendes au sens d'IFRS 9, l'effet impôt est inscrit en résultat. Cette disposition trouve à s'appliquer aux intérêts relatifs aux émissions de titres super subordonnés à durée indéterminée considérés comme des dividendes d'un point de vue comptable ;
- l'instrument ne peut être un sous-jacent éligible à la comptabilité de couverture ;
- si l'émission est en devises, elle est figée à sa valeur historique résultant de sa conversion en euros à sa date initiale d'inscription en capitaux propres.

Enfin, lorsque ces instruments sont émis par une filiale, ils sont présentés parmi les « Participations ne donnant pas le contrôle ». Lorsque leur rémunération est à caractère cumulatif, elle est imputée sur le « Résultat part du groupe », pour venir augmenter le résultat des « Participations ne donnant pas le contrôle ». En revanche, lorsque leur rémunération n'a pas de caractère cumulatif, elle est prélevée sur les réserves consolidées part du groupe.

**5.16.1. Parts sociales.**

**Principes comptables.**

L'interprétation IFRIC 2, consacrée au traitement des parts sociales et instruments assimilés des entités coopératives, précise les dispositions de la norme IAS 32, en rappelant que le droit contractuel d'un membre de demander le remboursement de ses parts ne crée pas automatiquement une obligation pour l'émetteur. La classification comptable est dès lors déterminée après examen des conditions contractuelles.

Selon cette interprétation, les parts de membres sont des capitaux propres si l'entité dispose d'un droit inconditionnel de refuser le remboursement ou s'il existe des dispositions légales ou statutaires interdisant ou limitant fortement le remboursement.

En raison des dispositions statutaires existantes, relatives en particulier au niveau de capital minimum, les parts sociales émises par les entités concernées dans le groupe sont classées en capitaux propres.

Les Sociétés Locales d'Epargne (SLE) étant considérées comme des entités structurées intégrées globalement, leur consolidation impacte les réserves consolidées.



(En milliers d'Euros)	31/12/2024			31/12/2023		
	Nombre	Nominal	Capital	Nombre	Nominal	Capital
Parts sociales	110 799 748	14	1 551 196	110 046 539	14	1 540 652
BPGO			3 654			3 667
SCM			1 554 850			1 544 319
Valeur à la clôture						

5.16.2. Titres supersubordonnés à durée indéterminée classés en capitaux propres. — Néant.

5.17. Participations ne donnant pas le contrôle.

5.17.1. Participations significatives ne donnant pas le contrôle. — Les informations relatives aux filiales et entités structurées consolidées dont le montant des participations ne donnant pas le contrôle est significatif au regard des capitaux propres totaux du groupe, sont présentées dans le tableau suivant :

Nom de l'entité (En milliers d'Euros)	Exercice 2024								
	Participations ne donnant pas le contrôle					Informations financières résumées à 100%			
	Pourcentage d'intérêts des participations ne donnant pas le contrôle	Pourcentage de contrôle des participations ne donnant pas le contrôle (si différent)	Résultat attribué au cours de la période aux détenteurs de participation ne donnant pas le contrôle	Montant des participations ne donnant pas le contrôle de la filiale	Dividendes versés aux détenteurs de participations ne donnant pas le contrôle	Actifs	Dettes	Résultat net part du groupe	Résultat global part du groupe
Filiales									
SCR Ouest Croissance	39,97%	39,97%	4 810	121 557	0	305 068	947	12 033	12 033
Total au 31/12/2024	39,97%	39,97%	4 810	121 557	0	305 068	947	12 033	12 033

Nom de l'entité (En milliers d'Euros)	Exercice 2023								
	Participations ne donnant pas le contrôle					Informations financières résumées à 100%			
	Pourcentage d'intérêts des participations ne donnant pas le contrôle	Pourcentage de contrôle des participations ne donnant pas le contrôle (si différent)	Résultat attribué au cours de la période aux détenteurs de participation ne donnant pas le contrôle	Montant des participations ne donnant pas le contrôle de la filiale	Dividendes versés aux détenteurs de participations ne donnant pas le contrôle	Actifs	Dettes	Résultat net part du groupe	Résultat global part du groupe
Filiales									
SCR Ouest Croissance	39,97%	39,97%	5 111	116 748	0	292 816	727	12 788	12 788
Total au 31/12/2023	39,97%	39,97%	5 111	116 748	0	292 816	727	12 788	12 788

5.17.2. Opérations ayant modifié la part des participations ne donnant pas le contrôle dans les réserves :

(En milliers d'Euros)	Exercice 2024		Exercice 2023	
	Part du groupe	Part des minoritaires	Part du groupe	Part des minoritaires
Variations de pourcentage d'intérêts sans modification du contrôle	0	0	0	0
Total des effets des acquisitions et des cessions sur les participations ne donnant pas le contrôle	0	0	0	0

**5.18. Variation des gains et pertes comptabilisés directement en capitaux propres.****Principes comptables.**

Pour les actifs financiers de capitaux propres comptabilisés en capitaux propres, en cas de cession, les variations de juste valeur ne sont pas transférées en résultat. On parle d'éléments non recyclables en résultat.

(En milliers d'Euros)	Exercice 2024			Exercice 2023		
	Brut	Impôt	Net	Brut	Impôt	Net
Ecart de conversion	0	///	0	0	///	0
Réévaluation des actifs financiers à la juste valeur par capitaux propres recyclables	-2 264	660	-1 604	3 015	-798	2 217
Réévaluation des actifs financiers à la juste valeur par capitaux propres recyclables	0	0	0	0	0	0
Réévaluation des instruments dérivés de couverture d'éléments recyclables en résultat net	0	0	0	0	0	0
Eléments de la quote-part des gains et pertes comptabilisés directement en capitaux propres des entreprises mises en équivalence	0	0	0	0	0	0
Autres éléments comptabilisés par capitaux propres d'éléments recyclables en résultat net	0	0	0	0	0	0
<b>Éléments recyclables en résultat</b>	<b>-2 264</b>	<b>660</b>	<b>-1 604</b>	<b>3 015</b>	<b>-798</b>	<b>2 217</b>
Réévaluation des immobilisations						
Réévaluation (ou écarts actuariels) au titre des régimes à prestations définies	5 062	-1 308	3 754	-6 854	1 770	-5 084
Réévaluation du risque de crédit propres des passifs financiers ayant fait l'objet d'une option de comptabilisation à la juste valeur par résultat	0	0	0	0	0	0
Réévaluation des actifs financiers de capitaux propres comptabilisés à la juste valeur par capitaux propres	209	87	296	31 952	89	32 041
Réévaluation des actifs disponibles à la vente de l'activité d'assurance	0	0	0	0	0	0
Eléments de la quote-part des gains et pertes comptabilisés directement en capitaux propres sur entreprises mises en équivalence	0	0	0	0	0	0
Autres éléments comptabilisés par capitaux propres d'éléments non recyclables en résultat net	0	0	0	0	0	0
<b>Éléments non recyclables en résultat</b>	<b>5 271</b>	<b>-1 221</b>	<b>4 050</b>	<b>25 098</b>	<b>1 859</b>	<b>26 957</b>
<b>Gains et pertes comptabilisés directement en capitaux propres (nets d'impôts)</b>	<b>3 007</b>	<b>-561</b>	<b>2 446</b>	<b>28 113</b>	<b>1 061</b>	<b>29 174</b>
Part du groupe	3 007	-561	2 446	28 113	1 061	29 174
Participations ne donnant pas le contrôle	0	0	0	0	0	0

**5.19. Compensation d'actifs et de passifs financiers.****Principes comptables.**

Les actifs et passifs financiers sous accord de compensation ne peuvent faire l'objet d'une compensation comptable que s'ils satisfont aux critères de compensation restrictifs de la norme IAS 32.

Dans le cas où les dérivés ou les encours de pensions livrées de gré à gré faisant l'objet de conventions cadres ne respectent pas les critères du règlement net ou si la réalisation d'un règlement simultané de l'actif et du passif ne peut être démontrée ou si le droit à compenser ne peut être exercé qu'en cas de défaillance, d'insolvabilité ou de faillite de l'une ou l'autre des parties au contrat, la compensation comptable ne peut être réalisée. Néanmoins l'effet de ces conventions sur la réduction de l'exposition est matérialisé dans le second tableau.

Pour ces instruments, les colonnes « Actifs financiers associés et instruments financiers reçus en garantie » et « Passifs financiers associés et instruments financiers donnés en garantie » comprennent notamment :

- pour les opérations de pension :
  - o les emprunts ou prêts résultant d'opérations de pensions inverses avec la même contrepartie, ainsi que les titres reçus ou donnés en garantie (pour la juste valeur desdits titres),
  - o les appels de marge sous forme de titres (pour la juste valeur desdits titres) ;
- pour les opérations de dérivés, les justes valeurs de sens inverse avec la même contrepartie, ainsi que les appels de marge sous forme de titres.

Les appels de marge reçus ou versés en trésorerie figurent dans les colonnes « Appels de marge reçus (cash collateral) » et « Appels de marge versés (cash collateral) ».

**5.19.1. Actifs financiers.**

— **Effets de la compensation comptable sur actifs financiers au bilan liés aux accords de compensation :**  
Néant

— **Effets des accords de compensation non pris en compte comptablement sur les actifs financiers :**

(En milliers d'Euros)	31/12/2024				31/12/2023			
	Montant net des actifs financiers présenté au bilan	Passifs financiers associés et instruments financiers reçus en garantie	Appels de marge reçus (cash collateral)	Exposition nette	Montant net des actifs financiers présenté au bilan	Passifs financiers associés et instruments financiers reçus en garantie	Appels de marge reçus (cash collateral)	Exposition nette
Dérivés	160 816	127 597	0	33 219	214 117	188 935	0	25 182
Opérations de pension	0	0	0	0	0	0	0	0
Autres actifs	0	0	0	0	0	0	0	0
<b>Total</b>	<b>160 816</b>	<b>127 597</b>	<b>0</b>	<b>33 219</b>	<b>214 117</b>	<b>188 935</b>	<b>0</b>	<b>25 182</b>

L'exposition nette n'est donc pas le reflet de la position comptable, car elle prend en compte la réduction de l'exposition liée aux accords qui ne répondent pas aux critères de compensation restrictifs de la norme IAS 32.

**5.19.2. Passifs financiers.**

— **Effets de la compensation comptable sur passifs financiers au bilan liés aux accords de compensation :**  
Néant

— **Effets des accords de compensation non pris en compte comptablement sur les passifs financiers :**

(En milliers d'Euros)	31/12/2024				31/12/2023			
	Montant net des passifs financiers présenté au bilan	Actifs financiers associés et instruments financiers donnés en garantie	Appels de marge versés (cash collateral)	Exposition nette	Montant net des passifs financiers présenté au bilan	Actifs financiers associés et instruments financiers donnés en garantie	Appels de marge versés (cash collateral)	Exposition nette
Dérivés	178 260	127 597	88 100	-37 437	131 396	188 935	36 700	-94 239
Opérations de pension	0	0	0	0	0	0	0	0
Autres passifs	0	0	0	0	0	0	0	0
<b>Total</b>	<b>178 260</b>	<b>127 597</b>	<b>88 100</b>	<b>-37 437</b>	<b>131 396</b>	<b>188 935</b>	<b>36 700</b>	<b>-94 239</b>

L'exposition nette n'est donc pas le reflet de la position comptable, car elle prend en compte la réduction de l'exposition liée aux accords qui ne répondent pas aux critères de compensation restrictifs de la norme IAS 32.

**5.20. Actifs financiers transférés, autres actifs financiers donnés en garantie et actifs reçus en garantie dont l'entité peut disposer.****Principes comptables.**

Un actif financier (ou un groupe d'actifs similaires) est décomptabilisé lorsque les droits contractuels aux flux futurs de trésorerie de l'actif ont expiré ou lorsque ces droits contractuels ainsi que la quasi-totalité des risques et avantages liés à la propriété de cet actif ont été transférés à un tiers. Dans pareil cas, tous les droits et obligations éventuellement créés ou conservés lors du transfert sont comptabilisés séparément en actifs et passifs financiers.

Lors de la décomptabilisation d'un actif financier, un gain ou une perte de cession est enregistré dans le compte de résultat pour un montant égal à la différence entre la valeur comptable de cet actif et la valeur de la contrepartie reçue.

Dans les cas où le groupe n'a ni transféré, ni conservé la quasi-totalité des risques et avantages, mais qu'il a conservé le contrôle de l'actif, ce dernier reste inscrit au bilan dans la mesure de l'implication continue du groupe dans cet actif.

Dans les cas où le groupe n'a ni transféré, ni conservé la quasi-totalité des risques et avantages, mais qu'il n'a pas conservé le contrôle de l'actif, ce dernier est décomptabilisé et tous les droits et obligations créés ou conservés lors du transfert sont comptabilisés séparément en actifs et passifs financiers.

Si l'ensemble des conditions de décomptabilisation n'est pas réuni, le groupe maintient l'actif à son bilan et enregistre un passif représentant les obligations nées à l'occasion du transfert de l'actif.

Un passif financier (ou une partie de passif financier) est décomptabilisé seulement lorsqu'il est éteint, c'est-à-dire lorsque l'obligation précisée au contrat est éteinte, annulée ou arrivée à expiration.

**Opérations de pension livrée**

Chez le cédant, les titres ne sont pas décomptabilisés. Un passif représentatif de l'engagement de restitution des espèces reçues (titres donnés en pension livrée) est identifié. Cette dette constitue un passif financier enregistré au coût amorti ou à la juste valeur par résultat lorsque ce passif relève d'un modèle de gestion de transaction.

Chez le cessionnaire, les actifs reçus ne sont pas comptabilisés mais une créance sur le cédant représentative des espèces prêtées est enregistrée. Le montant décaissé à l'actif est inscrit en titres reçus en pension livrée. Lors des arrêts suivants, les titres continuent à être évalués chez le cédant suivant les règles de leur catégorie d'origine. La créance est valorisée selon les modalités propres à sa catégorie : coût amorti si elle a été classée en « Prêts et créances », ou juste valeur par résultat si elle relève d'un modèle de gestion de transaction.

**Opérations de prêts de titres secs**

Les prêts de titres secs ne donnent pas lieu à une décomptabilisation des titres prêtés chez le cédant. Ils restent comptabilisés dans leur catégorie comptable d'origine et valorisés conformément à celle-ci. Pour l'emprunteur, les titres empruntés ne sont pas comptabilisés.

**Opérations entraînant une modification substantielle d'actifs financiers**

Lorsque l'actif fait l'objet de modifications substantielles (notamment suite à une renégociation ou à un réaménagement en présence de difficultés financières) il y a décomptabilisation, dans la mesure où les droits aux flux de trésorerie initiaux ont en substance expiré. Le groupe considère que sont notamment considérées comme ayant provoqué des modifications substantielles

- les modifications ayant entraîné un changement de la contrepartie, notamment lorsque la nouvelle contrepartie a une qualité de crédit très différente de l'ancienne ;
- des modifications visant à passer d'une indexation très structurée à une indexation basique, dans la mesure où les deux actifs ne sont pas sujets aux mêmes risques.

**Opérations entraînant une modification substantielle de passifs financiers**

Une modification substantielle des termes d'un instrument d'emprunt existant doit être comptabilisée comme l'extinction de la dette ancienne et son remplacement par une nouvelle dette. L'amendement IFRS 9 du 12 octobre 2017 a clarifié le traitement sous IFRS 9 des modifications de passifs comptabilisés au coût amorti, dans le cas où la modification ne donne pas lieu à décomptabilisation : le gain ou la perte résultant de la différence entre les flux de trésorerie d'origine et les flux de trésorerie modifiés actualisés au taux d'intérêt effectif d'origine doit être enregistré en résultat. Pour juger du caractère substantiel de la modification, la norme IFRS 9 fixe un seuil de 10 % sur la base des flux de trésorerie actualisés intégrant les frais et honoraires éventuels : dans le cas où la différence est supérieure ou égale à 10 %, tous les coûts ou frais encourus sont comptabilisés en profit ou perte lors de l'extinction de la dette.

Le groupe considère que d'autres modifications peuvent par ailleurs être considérées comme substantielles, comme par exemple le changement d'émetteur (même à l'intérieur d'un même groupe) ou le changement de devises.

**5.20.1. Actifs financiers transférés non intégralement décomptabilisés et autres actifs financiers donnés en garantie :**

(En milliers d'Euros)	Valeur nette comptable				
	Prêts de titres "secs"	Pensions	Actifs cédés ou affectés en garantie	Titrisations	31/12/2024
Actifs financiers à la juste valeur par résultat - Détenus à des fins de transaction	0	0	0	0	0
Actifs financiers à la juste valeur par résultat - Sur option	0	0	0	0	0
Actifs financiers à la juste valeur par résultat - Non basique	0	0	0	0	0
Actifs financiers à la juste valeur par résultat - Hors transaction	0	0	0	0	0
Actifs financiers à la juste valeur par capitaux propres	84 593	0	0	0	84 593
Actifs financiers au coût amorti	300 864	0	5 804 809	4 910 723	11 016 396
<b>Total des actifs financiers donnés en garantie</b>	<b>385 457</b>	<b>0</b>	<b>5 804 809</b>	<b>4 910 723</b>	<b>11 100 989</b>
<i>Dont actifs financiers transférés non intégralement décomptabilisés</i>	<i>385 457</i>	<i>0</i>	<i>983 864</i>	<i>4 910 723</i>	<i>6 280 044</i>

(En milliers d'Euros)	Valeur nette comptable				
	Prêts de titres "secs"	Pensions	Actifs cédés ou affectés en garantie	Titrisations	31/12/2023
Actifs financiers à la juste valeur par résultat - Détenus à des fins de transaction	0	0	0	0	0
Actifs financiers à la juste valeur par résultat - Sur option	0	0	0	0	0
Actifs financiers à la juste valeur par résultat - Non basique	0	0	0	0	0
Actifs financiers à la juste valeur par résultat - Hors transaction	0	0	0	0	0
Actifs financiers à la juste valeur par capitaux propres	384 297	0	0	0	384 297
Actifs financiers au coût amorti	123 169	0	6 178 147	4 839 099	11 140 415
<b>Total des actifs financiers donnés en garantie</b>	<b>507 466</b>	<b>0</b>	<b>6 178 147</b>	<b>4 839 099</b>	<b>11 524 712</b>
<i>Dont actifs financiers transférés non intégralement décomptabilisés</i>	<i>507 466</i>	<i>0</i>	<i>1 992 734</i>	<i>4 839 099</i>	<i>7 339 299</i>

**5.20.1.1. Commentaires sur les actifs financiers transférés :**

**Mises en pension et prêts de titres**

Le Groupe BPGO réalise des opérations de mise en pension, ainsi que des prêts de titres.

Selon les termes des conventions, le titre peut être cédé de nouveau par le cessionnaire durant la durée de l'opération de pension ou de prêt. Le cessionnaire doit néanmoins le restituer au cédant, à maturité de l'opération. Les flux de trésorerie générés par le titre sont également transmis au cédant.

Le groupe considère avoir conservé la quasi-totalité des risques et avantages des titres mis en pension ou prêtés. Par conséquent, ces derniers n'ont pas été décomptabilisés. Un financement a été enregistré au passif en cas de mises en pension ou de prêts de titres financés.

Ces opérations incluent notamment les titres apportés à BPCE pour mobilisation au nom du groupe auprès de la Banque centrale européenne (BCE), dans le cadre de la gestion centrale de la trésorerie du Groupe BPCE.

**Cessions de créances**

Le Groupe BPGO cède des créances à titre de garantie (articles L. 211-38 ou L. 313-23 et suivants du Code monétaire et financier) dans le cadre de refinancements garantis, notamment auprès de la banque centrale. Ce type de cession à titre de garantie emporte transfert juridique des droits contractuels, et donc « transfert d'actifs » au sens de la norme IFRS 7. Le groupe reste néanmoins exposé à la quasi-totalité des risques et avantages, ce qui se traduit par le maintien des créances au bilan.

**Titrisations consolidées**

Les titrisations consolidées avec investisseurs externes constituent un transfert d'actifs au sens de la norme IFRS 7.

En effet, le groupe a une obligation contractuelle indirecte de remettre aux investisseurs externes les flux de trésorerie des actifs cédés au fonds de titrisation (bien que ces actifs figurent au bilan du groupe via la consolidation du fonds).

Les opérations de titrisation réalisées par BPCE en 2014 (BPCE Master Home Loans), 2016 (BPCE Consumer Loans 2016\_5) et 2017 (BPCE Home Loans 2017\_5), Mercure Master SME FCT étaient totalement auto-souscrites alors que les parts seniors des opérations de titrisation, BPCE Home Loans FCT 2020, BPCE Home Loans FCT 2021, BPCE Consumer Loans FCT 2022, BPCE Home Loans FCT 2023, BPCE Home Loans FCT 2024, BPCE Consumer Loans FCT 2024, Ophelia Master SME FCT sont souscrites par des investisseurs externes.

**5.20.1.2. Commentaires sur les actifs financiers donnés en garantie mais non transférés.** — Les actifs financiers donnés en garantie mais non transférés sont généralement affectés en garantie sous forme de nantissements. Les principaux dispositifs concernés sont la CRH (Caisse de refinancement de l'habitat), BPCE SFH, ou encore les titres apportés en nantissement de refinancement obtenu auprès de la Banque centrale européenne (BCE).

**5.20.1.3. Actifs financiers reçus en garantie dont l'entité peut disposer.** — Néant.

**5.20.2. Actifs financiers intégralement décomptabilisés pour lesquels le groupe conserve une implication continue.** — Néant.

**Note 6. – Engagements.****Principes comptables.**

Les engagements se caractérisent par l'existence d'une obligation contractuelle et sont irrévocables.

Les engagements figurant dans ce poste ne doivent pas être susceptibles d'être qualifiés d'instruments financiers entrant dans le champ d'application d'IFRS 9 au titre du classement et de l'évaluation. En revanche, les engagements de financement et de garantie donnés sont soumis aux règles de dépréciation d'IFRS 9 telles que présentées dans la note 7.

Les effets des droits et obligations de ces engagements sont subordonnés à la réalisation de conditions ou d'opérations ultérieures. Ces engagements sont ventilés en :

- Engagements de financement (ouverture de crédit confirmé ou accord de refinancement) ;
- Engagements de garantie (engagements par signature ou actifs reçus en garantie).

Les montants communiqués correspondent à la valeur nominale des engagements donnés.

**6.1. Engagements de financement :**

(En milliers d'Euros)	31/12/2024	31/12/2023
<b>Engagements de financement donnés en faveur :</b>		
Des établissements de crédit	2 696	3 456
De la clientèle	3 407 317	3 557 578
Ouvertures de crédit confirmées	3 356 833	3 543 394
Autres engagements	50 484	14 184
<b>Total des engagements de financement donnés</b>	<b>3 410 013</b>	<b>3 561 034</b>
<b>Engagements de financement reçus :</b>		
D'établissements de crédit	35 847	20 050
De la clientèle	0	354
<b>Total des engagements de financement reçus</b>	<b>35 847</b>	<b>20 404</b>

**6.2. Engagements de garantie :**

(En milliers d'Euros)	31/12/2024	31/12/2023
<b>Engagements de garantie donnés :</b>		
D'ordre des établissements de crédit	53	0
D'ordre de la clientèle	1 227 602	1 084 997
<b>Total des engagements de garantie donnés</b>	<b>1 227 655</b>	<b>1 084 997</b>
<b>Engagements de garantie reçus :</b>		
D'établissements de crédit	1 404 589	1 596 823
De la clientèle	10 772 613	11 067 657
<b>Total des engagements de garantie reçus</b>	<b>12 177 202</b>	<b>12 664 480</b>

Les engagements de garantie sont des engagements par signature ainsi que des actifs reçus en garantie tels que des sûretés réelles autres que celles liées aux actifs financiers reçus en garantie et dont l'entité peut disposer.

**Note 7. – Expositions aux risques.**

Les expositions aux risques sont abordées ci-après et sont représentées selon leur nature de risques, par le risque de crédit, de marché, de taux d'intérêt global, de change et de liquidité.

L'information relative à la gestion du capital et aux ratios réglementaires est présentée dans la partie « Gestion des risques ». Les informations concernant l'effet et la prise en compte des risques climatiques sur la gestion du risque de crédit sont présentées dans le chapitre « Gestion des risques – Risques climatiques ».

**7.1. Risque de crédit.**

**L'essentiel.**

Le risque de crédit est le risque qu'une partie à un instrument financier manque à une de ses obligations et amène de ce fait l'autre partie à subir une perte financière.

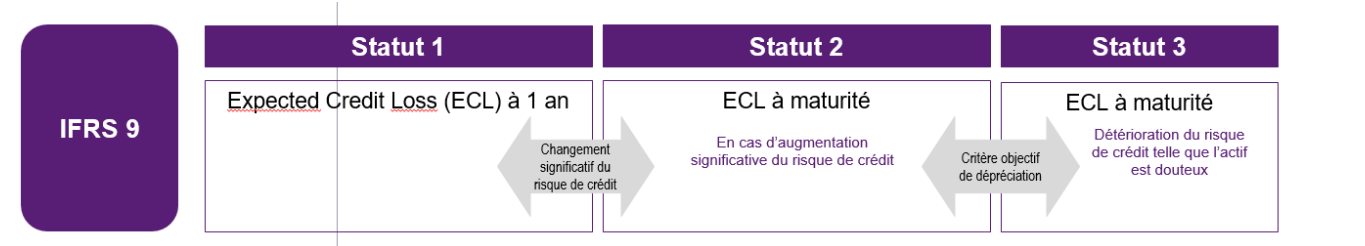

Certaines informations relatives à la gestion des risques requises par la norme IFRS 7 sont également présentées dans le rapport sur la gestion des risques. Elles incluent :

- la répartition des expositions brutes par catégories et par approches avec distinction du risque de crédit et du risque de contrepartie ;
- la répartition des expositions brutes par zone géographique ;
- la concentration du risque de crédit par emprunteur (BPCE14) ;
- la qualité de crédit des expositions renégociées (CQ1) ;
- les expositions performantes et non performantes et provisions correspondantes (CR1) ;
- la qualité des expositions performantes et non performantes par nombre de jours en souffrance (CQ3) ;
- la qualité des expositions par zone géographique (CQ4) ;
- la qualité de crédit des prêts et avances par branche d'activité (CQ5) ;
- la répartition des garanties reçues par nature sur les instruments financiers (CR3) ;

Ces informations font partie intégrante des comptes certifiés par les commissaires aux comptes.

**7.1.1. Coût du risque de crédit.**

**Principes comptables.**

Le coût du risque porte sur les instruments de dette classés parmi les actifs financiers au coût amorti ou les actifs financiers à la juste valeur par capitaux propres recyclables ainsi que sur les engagements de financement et les contrats de garantie financière donnée non comptabilisés à la juste valeur par résultat. Il concerne également les créances résultant de contrats de location, les créances commerciales et les actifs sur contrats.

Ce poste recouvre ainsi la charge nette des dépréciations et des provisions constituées au titre du risque de crédit.

Les pertes de crédit liées à d'autres types d'instruments (dérivés ou titres comptabilisés à la juste valeur sur option) constatées suite à la défaillance de la contrepartie d'établissements de crédit figurent également dans ce poste.

Les créances irrécouvrables non couvertes par des dépréciations sont des créances qui ont acquis un caractère de perte définitive avant d'avoir fait l'objet d'un provisionnement en Statut 3.

**— Coût du risque de crédit de la période :**

(En milliers d'Euros)	Exercice 2024	Exercice 2023
-----------------------	---------------	---------------

Dotations nettes aux dépréciations et aux provisions <i>Dont placements des activités d'assurance</i>	-54 719	-30 366
Récupérations sur créances amorties <i>Dont placements des activités d'assurance</i>	2 278	2 277
Créances irrécouvrables non couvertes par des dépréciations <i>Dont placements des activités d'assurance</i>	-2 377	-2 413
Effets des garanties non prises en compte dans les dépréciations	0	0
<b>Total coût du risque de crédit</b>	<b>-54 818</b>	<b>-30 502</b>

— **Coût du risque de crédit de la période par nature d'actifs et par statut :**

(En milliers d'Euros)	Exercice 2024	Exercice 2023
Banques centrales	0	0
Actifs financiers à la juste valeur par résultat	0	0
Actifs financiers à la juste valeur par capitaux propres	-290	73
Actifs financiers au coût amorti	-52 772	-32 227
<i>Dont prêts et créances</i>	-48 228	-30 739
<i>Dont titres de dette</i>	-4 545	-1 488
Autres actifs	0	0
Engagements de financement et de garantie	-1 756	1 652
Effets des garanties non prises en compte dans les dépréciations	0	0
<b>Total coût du risque de crédit</b>	<b>-54 818</b>	<b>-30 502</b>
<i>Dont statut 1</i>	14 524	2 081
<i>Dont statut 2</i>	1 873	6 219
<i>Dont statut 3</i>	-71 215	-38 802

**7.1.2. Variation des valeurs brutes comptables et des pertes de crédit attendues des actifs financiers et des engagements.**

**Principes comptables.**

Les pertes de crédit attendues sont représentées par des dépréciations sur les actifs au coût amorti et en juste valeur par capitaux propres recyclables, et des provisions sur les engagements de financement et de garantie.

Dès la date de première comptabilisation, les instruments financiers concernés (voir 7.1.1) font l'objet d'une dépréciation ou d'une provision pour pertes de crédit attendues (Expected Credit Losses ou ECL).

Lorsque les instruments financiers n'ont pas fait l'objet d'indications objectives de pertes à titre individuel, les dépréciations ou provisions pour pertes de crédit attendues sont évaluées à partir d'historiques de pertes et de prévisions raisonnables et justifiables des flux futurs de trésorerie actualisés.

Les instruments financiers sont répartis en trois catégories (statuts ou stage) selon la dégradation du risque de crédit observée depuis leur comptabilisation initiale. A chaque catégorie d'encours correspond une modalité spécifique d'évaluation du risque de crédit :

— **Statut 1 (stage 1 ou S1) :**

- il s'agit des encours sains pour lesquels il n'y a pas d'augmentation significative du risque de crédit depuis la comptabilisation initiale de l'instrument financier ou de certains actifs pour lesquels la norme permet de présumer qu'ils ont un risque de crédit faible en date d'arrêt ;
- la dépréciation ou la provision pour risque de crédit correspond aux pertes de crédit attendues à un an ;
- les produits d'intérêts sont reconnus en résultat selon la méthode du taux d'intérêt effectif appliquée à la valeur comptable brute de l'instrument avant dépréciation.

— **Statut 2 (stage 2 ou S2) :**

- les encours sains pour lesquels une augmentation significative du risque de crédit est constatée depuis la comptabilisation initiale de l'instrument financier, sont transférés dans cette catégorie ;
- la dépréciation ou la provision pour risque de crédit est alors déterminée sur la base des pertes de crédit attendues sur la durée de vie résiduelle de l'instrument financier (pertes de crédit attendues à maturité) ;
- les produits d'intérêts sont reconnus en résultat, comme pour les encours de statut 1, selon la méthode du taux d'intérêt effectif appliquée à la valeur comptable brute de l'instrument avant dépréciation.

— **Statut 3 (stage 3 ou S3) :**

- il s'agit des encours pour lesquels il existe une indication objective de perte de valeur liée à un événement qui caractérise un risque de crédit avéré et qui intervient après la comptabilisation initiale de l'instrument concerné. Cette catégorie recouvre, les créances pour lesquelles a été identifié un événement de défaut tel que défini à l'article 178 du règlement européen n°575/2013 du 26 juin 2013 relatif aux exigences prudentielles applicables aux établissements de crédit. Les situations de défaut sont identifiées pour les encours ayant des impayés significatifs (introduction d'un seuil relatif et d'un seuil absolu à appliquer aux arriérés de paiement) et les critères de retour en encours sains ont été clarifiés avec l'imposition d'une période probatoire et l'introduction de critères explicites pour le classement en défaut des crédits restructurés ;
- la dépréciation ou la provision pour risque de crédit est calculée à hauteur des pertes de crédit attendues sur la durée de vie résiduelle de l'instrument financier (pertes de crédit attendues à maturité) sur la base du montant recouvrable de la créance, c'est-à-dire la valeur actualisée des flux futurs estimés recouvrables ;
- les produits d'intérêts sont alors reconnus en résultat selon la méthode du taux d'intérêt effectif appliquée à la valeur nette comptable de l'instrument après dépréciation.
- les actifs financiers acquis ou créés et dépréciés au titre du risque de crédit dès leur comptabilisation initiale, l'entité ne s'attendant pas à recouvrer l'intégralité des flux de trésorerie contractuels (*Purchased or Originated Credit Impaired* ou *POCI*), relèvent aussi du statut 3. Ces actifs peuvent être transférés en Statut 2 en cas d'amélioration du risque de crédit.

Pour les créances résultant de contrats de location simple ou de contrats de location financière – qui relèvent d'IFRS 16, le groupe a décidé de ne pas retenir la possibilité d'appliquer la méthode simplifiée proposée par IFRS 9 §5.5.15.

Les évolutions méthodologiques réalisées sur la période et présentées ci-après constituent un changement d'estimation qui se traduit par un impact en résultat.

**Méthodologie d'évaluation de la dégradation du risque de crédit et des pertes de crédit attendues.**

Les principes d'évaluation de la dégradation du risque de crédit et des pertes de crédit attendues s'appliquant à la très grande majorité des expositions du groupe sont décrits ci-dessous. Seuls quelques portefeuilles d'établissements du groupe, correspondant à un volume d'expositions limité, peuvent ne pas être traités selon les méthodes décrites ci-après et se voir appliquer des techniques d'évaluation ad hoc.

**Augmentation significative du risque de crédit**

L'augmentation significative du risque de crédit s'apprécie sur une base individuelle, pour chaque instrument, en tenant compte de toutes les informations raisonnables et justifiables et en comparant le risque de défaillance sur l'instrument financier à la date de clôture avec le risque de défaillance sur l'instrument financier à la date de la comptabilisation initiale. Une approche par contrepartie (avec application du principe de contagion à tous les encours existants sur la contrepartie considérée) est possible notamment au regard du critère qualitatif *Watchlist*.

Par ailleurs, en complément de cette appréciation réalisée dans le moteur central du groupe, les établissements peuvent pour tenir compte des risques spécifiques de leurs portefeuilles, estimer l'augmentation significative du risque de crédit sur la base d'un portefeuille donné par une sévrisation des notations attribuées à ce dernier sur base géographique ou sectorielle. Cette sévrisation peut amener à un déclassement du statut 1 vers le statut 2, le déclassement vers le statut 3 reste basée sur une analyse individuelle.

Conformément à la norme IFRS 9, un encours d'une contrepartie ayant fait l'objet d'une dégradation significative du risque de crédit (Statut 2) qui vient d'être originé sera classé en Statut 1.

L'appréciation de la détérioration repose sur la comparaison des notations en date de comptabilisation initiale des instruments financiers avec celles existant en date de clôture. Les mêmes principes que ceux déterminant l'entrée en Statut 2 sont appliqués pour l'amélioration de la dégradation significative du risque de crédit.

Par ailleurs, il existe selon la norme une présomption réfutable d'augmentation significative du risque de crédit associé à un actif financier depuis la comptabilisation initiale lorsque les paiements contractuels subissent un retard de plus de 30 jours.

La mesure de la dégradation du risque permet dans la majorité des cas de constater une dépréciation en Statut 2 avant que la transaction ne soit dépréciée individuellement (Statut 3).

Néanmoins et préalablement à l'analyse ci-dessus, les critères d'analyse généraux suivants sont appliqués :

La norme permet de considérer que le risque de crédit d'un instrument financier n'a pas augmenté de façon significative depuis la comptabilisation initiale si ce risque est considéré comme faible à la date de clôture. Cette disposition est appliquée pour les titres de dette notés investment grade et gérés dans le cadre de la réserve de liquidité du Groupe BPCE, telle que définie par la réglementation Bâle 3, ainsi que les titres de dettes classés en placements financiers des activités d'assurances. La qualification « investment grade » correspond aux notes dont le niveau est supérieur ou égal à BBB- ou son équivalent chez Standards and Poors, Moody's ou Fitch. Ces actifs demeurent dans ce cas classés en Statut 1 ;

Une approche par contrepartie pour un classement en Statut 2 (avec application du principe de contagion à tous les encours existants sur la contrepartie considérée) est appliquée notamment au regard du critère qualitatif High Credit Risk issu des moteurs de notation interne du Groupe. Ce critère inclut les contreparties classées en *watchlist*, en note sensible (notamment dans les cas où la notion de *watchlist* n'est pas utilisée), en situation de réaménagements ou en présence de difficultés financières si les critères de déclassement en Statut 3 ne sont pas remplis ;

De plus, il existe selon la norme une présomption réfutable d'augmentation significative du risque de crédit associé à un actif financier depuis la comptabilisation initiale lorsque les paiements contractuels subissent un retard de plus de 30 jours ;

Et enfin une évolution défavorable du risque pays est un critère de classement de l'ensemble des encours concernés en Statut 2.



L'évaluation de l'augmentation significative du risque de crédit est faite au niveau de chaque instrument en se fondant sur des indicateurs et des seuils qui varient selon la nature de l'exposition et le type de contrepartie.

**Sur les portefeuilles Particuliers, Professionnels, PME, Secteur Public et Logement Social :**

L'évaluation de l'augmentation significative du risque de crédit s'effectue sur la base des niveaux de dégradation de la notation depuis l'octroi suivants :

Note à l'origine	Particuliers	professionnels	PME, Secteur Public et logement social
3 à 11 (AA à BB+)	3 crans	3 crans	3 crans
12 (BB)	2 crans		
13 (BB-)			2 crans
14 à 15 (B+ à B)	1 cran	2 crans	1 cran
16 (B-)		1 cran	
17 (CCC à C)	Sensible en Statut 2		

Par ailleurs, des critères qualitatifs complémentaires permettent de classer en Statut 2 l'ensemble des contrats présentant des impayés de plus de 30 jours (sauf si la présomption d'impayés de 30 jours est réfutée), en note sensible, en situation de réaménagements ou en présence de difficultés financières si les critères de déclassement en Statut 3 ne sont pas remplis.

Sur les portefeuilles de Grandes Entreprises, Banques et Souverains : le critère quantitatif s'appuie sur le niveau de variation de la notation depuis la comptabilisation initiale. Les mêmes critères qualitatifs sur les Particuliers, Professionnels et Petites et Moyennes Entreprises s'appliquent et il convient d'y rajouter les contrats inscrits en *Watchlist*, ainsi que des critères complémentaires fonction de l'évolution du niveau de risque pays.

Les seuils de dégradation sur les portefeuilles de Grandes Entreprises et de Banques sont les suivants :

Note à l'origine	Dégradation significative
1 à 7 (AAA à A-)	3 crans
8 à 10 (BBB+ à BBB-)	2 crans
11 à 21 (BB+ à C)	1 cran

**Sur les Souverains :** les seuils de dégradation sur l'échelle de notation à 8 plots sont les suivants :

Note à l'origine	Dégradation significative
1	6 crans
2	5 crans
3	4 crans
4	3 crans
5	2 crans
6	1 cran
7	S2 directement (sauf si contrat nouvellement originé)
8	S2 directement (sauf si contrat nouvellement originé)

**Sur les Financements Spécialisés :** les critères appliqués varient selon les caractéristiques des expositions et le dispositif de notation afférent. Les expositions notées sous le moteur dédié aux expositions de taille importante sont traitées de la même manière que les Grandes Entreprises ; les autres expositions sont traitées à l'instar des Petites et Moyennes Entreprises.

Pour l'ensemble de ces portefeuilles, les notations sur lesquelles s'appuie la mesure de la dégradation du risque correspondent aux notations issues des systèmes internes lorsque celles-ci sont disponibles, ainsi que sur des notes externes, notamment en l'absence de notation interne.

Conformément à la norme IFRS 9, la prise en compte des garanties et sûretés n'influe pas sur l'appréciation de l'augmentation significative du risque de crédit : celle-ci s'appuie sur l'évolution du risque de crédit sur le débiteur sans tenir compte des garanties.

Afin d'apprécier l'augmentation significative du risque de crédit, le groupe prévoit un processus basé sur deux niveaux d'analyse :

- un premier niveau dépendant de règles et de critères définis par le groupe qui s'imposent aux établissements du groupe (dit « modèle central ») ;
- un second niveau lié à l'appréciation, à dire d'expert au titre du forward looking local, du risque porté par chaque établissement sur ses portefeuilles pouvant conduire à ajuster les critères définis par le groupe de déclassement en Statut 2 (basculer de portefeuille ou sous-portefeuille en ECL à maturité). Ces critères sont adaptés à chaque arrêté au contexte macroéconomique du moment.

### **Mesure des pertes de crédit attendues**

Les pertes de crédit attendues sont définies comme étant une estimation des pertes de crédit (c'est à dire la valeur actuelle des déficits de trésorerie) pondérées par la probabilité d'occurrence de ces pertes au cours de la durée de vie attendue des instruments financiers. Elles sont calculées de manière individuelle, pour chaque exposition.

En pratique, pour les instruments financiers classés en Statut 1 ou en Statut 2, les pertes de crédit attendues sont calculées comme le produit de plusieurs paramètres :

- flux attendus sur la durée de vie de l'instrument financier, actualisés en date de valorisation - ces flux étant déterminés en fonction des caractéristiques du contrat, et de son taux d'intérêt effectif et plus particulièrement pour les crédits immobiliers, du niveau de remboursement anticipé attendu sur le contrat ;
- taux de perte en cas de défaut (LGD, *Loss Given Default*) ;
- probabilités de défaut (PD), sur l'année à venir dans le cas des instruments financiers en Statut 1, jusqu'à la maturité du contrat dans le cas des instruments financiers en Statut 2.

La méthodologie développée s'appuie sur les concepts et les dispositifs existants notamment sur les modèles internes développés dans le cadre du calcul des exigences réglementaires en fonds propres (dispositif bâlois) et sur les modèles de projections initialement utilisés dans le dispositif de stress tests. Des ajustements spécifiques sont réalisés pour se mettre en conformité avec les spécificités de la norme IFRS 9 :

- les paramètres IFRS 9 visent ainsi à estimer de façon juste les pertes de crédit attendues dans un cadre de provisionnement comptable, tandis que les paramètres prudentiels sont dimensionnés de façon prudente dans un cadre réglementaire. Plusieurs marges de prudence appliquées sur les paramètres prudentiels sont en conséquence retraitées ;
- les paramètres IFRS 9 doivent permettre d'estimer les pertes de crédit attendues jusqu'à la maturité du contrat, tandis que les paramètres prudentiels sont définis afin d'estimer les pertes attendues sur un horizon d'un an. Les paramètres à un an sont donc projetés sur des horizons longs ;
- les paramètres IFRS 9 doivent tenir compte de la conjoncture économique anticipée sur l'horizon de projection (forward looking), tandis que les paramètres prudentiels correspondent à des estimations moyennes de cycle (pour la PD) ou bas de cycle (pour la LGD et les flux attendus sur la durée de vie de l'instrument financier). Les paramètres prudentiels de PD et de LGD sont donc également ajustés selon ces anticipations sur la conjoncture économique.

Les modalités de mesure des pertes de crédit attendues tiennent compte des biens affectés en garantie et des autres rehaussements de crédit qui font partie des modalités contractuelles et que l'entité ne comptabilise pas séparément. L'estimation des insuffisances de flux de trésorerie attendus d'un instrument financier garanti reflète le montant et le calendrier de recouvrement des garanties, si ces garanties sont considérées comme faisant partie des modalités contractuelles de l'instrument garanti.

Le dispositif de validation des modèles IFRS 9 s'intègre pleinement dans le dispositif de validation déjà en vigueur au sein du groupe. La validation des modèles suit ainsi un processus de revue par une cellule indépendante de validation interne, la revue de ces travaux en comité modèle groupe et un suivi des préconisations émises par la cellule de validation.

### **Prise en compte des informations de nature prospective**

Les données macroéconomiques prospectives (*forward looking*) sont prises en compte dans un cadre méthodologique applicable à deux niveaux :

- au niveau du groupe, dans la détermination d'un cadre partagé de prise en compte du forward looking dans la projection des paramètres PD, LGD sur l'horizon d'amortissement des opérations au sein du modèle central ;
- au niveau de chaque entité, au regard de ses propres portefeuilles.

Le montant des pertes de crédit attendues est calculé sur la base d'une moyenne des ECL par scénarios pondérés par la probabilité d'occurrence de ces scénarios, tenant compte des événements passés, des circonstances actuelles et des prévisions raisonnables et justifiables de la conjoncture économique.

Le Groupe BPCE prend en compte des informations prospectives à la fois dans l'estimation de l'augmentation significative du risque de crédit et dans la mesure des pertes de crédit attendues. Pour ce faire, le Groupe BPCE utilise les projections de variables macroéconomiques retenues dans le cadre de la définition de son processus budgétaire, considéré comme le plus probable, encadré par des scénarios optimistes et pessimistes afin de définir des trajectoires alternatives.

S'agissant de la détermination de l'augmentation significative du risque de crédit, au-delà des règles basées sur la comparaison des paramètres de risque entre la date de comptabilisation initiale et la date de reporting, celle-ci est complétée par la prise en compte d'informations prospectives comme des paramètres macroéconomiques sectoriels ou géographiques.

S'agissant de la mesure des pertes de crédit attendues, le groupe a fait le choix de retenir trois scénarios macroéconomiques qui sont détaillés dans le paragraphe ci-après.

### **Méthodologie de calcul de pertes attendues dans le cadre du modèle central**

Les paramètres utilisés pour la mesure des pertes de crédit attendues sont ajustés à la conjoncture économique via la définition de trois scénarios économiques (central / pessimiste / optimiste) définis sur un horizon de trois ans.

La définition et la revue de ces scénarios suivent la même organisation et gouvernance que celles définies pour le processus budgétaire, avec une revue trimestrielle pouvant conduire à une révision des projections macroéconomiques en cas de déviation importante de la situation observée, sur la base de propositions de la recherche économique et une validation par le Comité de Direction Générale.

Les probabilités d'occurrence du scénario central et de ses bornes sont quant à elles revues trimestriellement par le Comité *WatchList* et Provisions du groupe. Les paramètres ainsi définis permettent l'évaluation des pertes de crédit attendues de l'ensemble des expositions, qu'elles appartiennent à un périmètre homologué en méthode interne ou traité en standard pour le calcul des actifs pondérés en risques.

Les variables définies dans le scénario central et ses bornes permettent la déformation des paramètres de PD et de LGD et le calcul d'une perte de crédit attendue pour chacun des scénarios économiques. La projection des paramètres sur les horizons supérieurs à trois ans se fait sur le principe d'un retour progressif à leur moyenne long-terme. Ces scénarios économiques sont associés à des probabilités d'occurrence, permettant in fine le calcul d'une perte moyenne probable utilisée comme montant de la perte de crédit attendue IFRS 9.

Pour l'arrêté du 31 décembre 2024 :

Le scénario central du groupe a été construit dans un environnement géopolitique incertain : élections dans les pays occidentaux (parlement européen, présidentielle américaine), conflits armés (Russie / Ukraine, Moyen-Orient) et potentiellement aggravation de la situation dans diverses zones géographiques.

Après la pandémie de 2020-2021 et les deux années de forte inflation et de hausses de taux subséquentes des banques centrales, divers indicateurs économiques sont affectés : certains pays sont entrés en légère récession, les prix de l'immobilier sont orientés à la baisse, les dettes souveraines culminent à des sommets sans précédent (dégradation récente de la note de la France par S&P), et enfin les défis liés à la transition climatique commencent à modifier le paradigme historique en place depuis plus de 50 ans concernant l'organisation mondiale de la production et les échanges commerciaux sur fond de tensions géopolitiques entre les Etats Unis et la Chine.

Le scénario central du groupe repose sur les hypothèses structurantes suivantes : aucun changement du rythme actuel en ce qui concerne la transition climatique (à savoir sans inflexion significative dans la transition ni la fréquence des événements climatiques extrêmes par rapport à l'historique récent), pas d'escalade ou d'évolution majeure dans les conflits géopolitiques et enfin pas de crise de confiance concernant les dettes souveraines.

Les principales caractéristiques du scénario central du groupe, qui est celui utilisé dans le cadre de l'élaboration de son plan stratégique, sont donc :

Une poursuite de la baisse de l'inflation, permettant à la BCE de commencer à baisser ses taux d'intérêts en 2024 avec une continuation de cette baisse en 2025 tout comme la FED. Dans ce scénario, les prix du pétrole diminuent légèrement, restant dans la fourchette de 70-80 \$ ;

Cela affecte positivement les perspectives de croissance, la croissance du PIB atteignant la moyenne à long terme d'ici 2025 en France et dans la zone euro. L'économie américaine suit un scénario d'atterrissage en douceur après une croissance plus forte que prévu en 2023 avec une croissance du PIB d'environ 2 % chaque année au cours des 4 prochaines années ;

Ce retour à une perspective de croissance normalisée entraînera une baisse du taux de chômage d'ici 2026 ;

D'autre part, les incertitudes concernant les dettes souveraines entraîneront une hausse des taux à long terme, tandis que les taux d'intérêt à court terme baissent et que les courbes se repentissent ;

La tendance négative actuelle concernant les prix de l'immobilier sera maintenue pour les 3 prochaines années, bien qu'elle se stabilise au fil du temps ;

Une croissance faible mais régulière des marchés action après 2024.

Du fait des incertitudes politiques nées de la dissolution de l'Assemblée nationale en juin 2024, le scénario a été revu à plusieurs reprises avant d'être finalement validé par le Comité GAP Groupe le 18 septembre 2024.

Tout comme pour le scénario central, les faibles évolutions de la conjoncture économique observées depuis le dernier arrêté n'ont pas milité pour une révision en profondeur des bornes pessimistes et optimistes, déterminées au moment de l'élaboration du scénario macroéconomique en juin 2024. En conséquence : le scénario pessimiste continue de reposer sur une hypothèse de poursuite de la guerre commerciale entre les US et la Chine sur fonds de tension sur Taïwan, et le scénario optimiste basée sur une déviation statistique du scénario central aboutit à un retour progressif de l'inflation sur des niveaux faibles et une reprise plus vigoureuse de l'activité.

Durant l'année 2024, les évolutions méthodologiques suivantes ont été mises en place :

Un recalibrage de l'ensemble des paramètres de risques Retail a été réalisé pour tenir compte des évolutions réglementaires récentes (IRB *Repair* notamment) portant sur ce portefeuille ;

De nouveaux modèles de PD *forward looking* (PDFL) ont été mis en production afin d'intégrer plusieurs améliorations méthodologiques et d'améliorer la performance du dispositif. On peut notamment mentionner comme principales évolutions l'augmentation de la granularité des modèles (distinguant désormais les clients avec et sans prêt immobilier dans le portefeuille Retail, et les petites entreprises et autres populations spécifiques dans le portefeuille Hors Retail), la mise en production du modèle PDFL pour les entreprises entre 10 et 500M€ (« Segment Haut ») et l'actualisation du point d'ancrage des PD (qui était fixé depuis la première application de la norme IFRS 9 au taux de défaut de l'année 2017).

En complément, le groupe complète et adapte cette approche en tenant compte des spécificités propres à certains périmètres. Chaque scénario est pondéré en fonction de sa proximité au consensus de Place (Consensus *Forecast*) sur les principales variables économiques de chaque périmètre ou marché significatif du groupe.

Les projections sont déclinées au travers des principales variables macroéconomiques comme le PIB, le taux de chômage, les taux d'intérêts à 10 ans sur la dette souveraine française et l'immobilier.

Les variables macroéconomiques sur la zone France sont les suivantes :

— Au 31 décembre 2024 :

Pessimiste 2024-T4					Central 2024-T4					Optimiste 2024-T4				
	PIB	Chôm	IPL	Tx. 10A		PIB	Chôm	IPL	Tx. 10A		PIB	Chôm	IPL	Tx. 10A
2024	-0,42%	8,07%	-8,15%	4,04%	2024	1,10%	7,50%	-6,00%	2,85%	2024	1,86%	7,22%	-4,93%	2,63%
2025	-3,00%	9,12%	-8,00%	5,25%	2025	1,40%	7,64%	-1,50%	2,90%	2025	3,90%	6,54%	1,75%	2,10%
2026	0,50%	9,05%	-6,00%	4,60%	2026	1,57%	7,40%	0,00%	2,70%	2026	2,64%	6,23%	3,00%	2,20%

Au 31 décembre 2023 :

Pessimiste 2023					Central 2023					Optimiste 2023				
	PIB	Chôm	IPL	Tx. 10A		PIB	Chôm	IPL	Tx. 10A		PIB	Chôm	IPL	Tx. 10A
2023	0,10%	7,90%	-3,00%	3,93%	2023	0,60%	7,40%	-2,50%	3,03%	2023	0,90%	7,03%	-2,13%	2,36%
2024	-1,50%	8,50%	-5,50%	4,89%	2024	0,90%	7,50%	-4,00%	3,09%	2024	2,70%	6,75%	-2,88%	1,74%
2025	-0,75%	9,50%	-9,00%	4,70%	2025	1,60%	6,93%	-3,00%	3,19%	2025	3,36%	5,00%	1,50%	2,05%

#### Pondération des scénarios au 31 décembre 2024

Les pertes de crédit attendues sont calculées en affectant à chacune des bornes une pondération déterminée en fonction de la proximité du consensus des prévisionnistes avec chacune des bornes centrale, pessimiste et optimiste, sur la variable croissance du PIB.

Ainsi, les pondérations retenues pour la zone France sont les suivantes :

- scénario central : 80% au 31 décembre 2024 contre 50 % au 31 décembre 2023.
- scénario pessimiste : 15% au 31 décembre 2024 contre 20 % au 31 décembre 2023.
- scénario optimiste : 5% au 31 décembre 2024 contre 30 % au 31 décembre 2023.

Les risques environnementaux ne sont pas pris en compte dans les modèles centraux à ce stade. Ils peuvent en revanche être pris en considération au niveau des établissements (cf. plus bas).

#### Pertes de crédit attendues constituées en complément du modèle central

Des provisions complémentaires ont été comptabilisées par les établissements pour couvrir les risques spécifiques de leurs portefeuilles, en complément des provisions décrites ci-avant et calculées par les outils du groupe. Ces provisions ont été principalement constituées en 2020 et 2021 au titre des conséquences de la crise de la Covid-19. Ces dernières années, elles ont été complétées par des provisions additionnelles et documentées sur les secteurs les plus susceptibles d'être les plus touchés par la dégradation du contexte macroéconomique (hausse de l'inflation, flambée des prix de l'énergie, pénuries, etc.).

Au cours de l'année 2024, ces provisions concernent à titre principal les secteurs des locations et services immobiliers ainsi que des professionnels de l'immobilier. De plus, plusieurs secteurs ont fait l'objet de reprises tels que celui du tourisme-hôtellerie-restauration ou encore celui du BTP.

Dans ce contexte, le groupe a continué à renforcer l'identification et le suivi des secteurs les plus impactés. L'approche de suivi sectoriel se traduit notamment par (i) une classification selon leur niveau de risque des secteurs et sous-secteurs économiques établie de manière centralisée par la direction des risques du Groupe BPCE, mise à jour régulièrement et communiquée à l'ensemble des établissements du groupe, (ii) une sévrisation des taux de LGD sur base géographique ou sectorielle.

Dans une moindre mesure et uniquement pour un nombre limité d'établissements, des pertes de crédit attendues sur risques climatiques ont été constituées. Elles sont constituées en application de principes généraux définis par le groupe et concernent en grande partie le risque climatique physique. Ces provisions viennent en anticipation de pertes directes, par secteur ou par zone géographique, causées par les phénomènes climatiques extrêmes ou chroniques entraînant un risque accru de défaut à la suite d'une cessation ou diminution de l'activité. Elles ne sont pas constituées de manière individualisée car elles couvrent un risque global sur certains secteurs de l'économie et sur un périmètre local, régional ou national, selon l'établissement. Les risques de transition peuvent également être pris en compte dans ces pertes de crédit attendues. Ils correspondent aux conséquences économiques et financières d'une transition sociétale vers une économie bas-carbone, visant à limiter les émissions de gaz à effet de serre (réglementation, marché, technologie, réputation), à laquelle un secteur d'activité ne peut s'aligner.

La prise en compte du risque climatique est effectuée notamment par l'application, d'un stress sur le niveau de la note de la contrepartie, ou du taux de provisionnement global en fonction du segment de clientèle selon sa vulnérabilité estimée aux risques climatiques.

#### Analyse de la sensibilité des montants d'ECL

Les analyses de sensibilités sont réalisées sur l'en cours de dépréciation portant sur l'ensemble des instruments classés en statut 1 et statut 2 dans le moteur central du groupe. Ces analyses reposent sur une application d'une pondération à 100% de chacun des scénarios utilisés sans impacter le statut de ces encours ni les éventuels ajustements appliqués au modèle.

#### Modalités d'évaluation des encours qui relèvent du Statut 3

Les actifs financiers pour lesquels existe une indication objective de perte liée à un événement qui caractérise un risque de contrepartie avéré et qui intervient après leur comptabilisation initiale sont considérés comme relevant du Statut 3. Les critères d'identification des actifs sont alignés avec la définition du défaut telle que définie à l'article 178 du règlement européen n°575/2013 du 26 juin 2013 relatif aux exigences prudentielles applicables aux établissements de crédit en cohérence avec les orientations de l'EBA (EBA/GL/2016/07) sur l'application de la définition du défaut et le règlement délégué 2018/1845 de la Banque Centrale Européenne relatif au seuil d'évaluation de l'importance des arriérés sur des obligations de crédit.

Les prêts et créances sont considérés comme dépréciés et relèvent du Statut 3 si les deux conditions suivantes sont réunies : il existe des indices objectifs de dépréciation sur base individuelle ou sur base de portefeuilles : il s'agit « d'événements déclenchant » ou « événements de pertes » qui caractérisent un risque de contrepartie et qui interviennent après la comptabilisation initiale des prêts concernés. Constituent notamment un indice objectif de dépréciation : la survenance d'un impayé depuis trois mois consécutifs au moins dont le montant est supérieur aux seuils absolus (de 100 € pour une exposition retail sinon 500€) et au seuil relatif de 1 % des expositions de la contrepartie ; ou la restructuration de crédits en cas d'atteinte de certains critères ou, indépendamment de tout impayé, l'observation de difficultés financières de la contrepartie amenant à considérer que tout ou partie des sommes dues ne seront pas recouvrées. A noter que les encours restructurés sont classés en Statut 3 lorsque la perte est supérieure à 1 % de la différence entre la valeur actuelle nette avant restructuration et la valeur actuelle nette après restructuration ; ces événements sont susceptibles d'entraîner la constatation de pertes de crédit avérées (incurred credit losses), c'est-à-dire de pertes de crédit attendues (expected credit losses) pour lesquelles la probabilité d'occurrence est devenue certaine. Le classement en Statut 3 est maintenu pendant une période probatoire de trois mois après disparition de l'ensemble des indicateurs du défaut mentionnés ci-dessus. La période probatoire en Statut 3 est étendue à un an pour les contrats restructurés ayant fait l'objet d'un transfert en Statut 3.

Lors de la sortie du Statut 3, le Groupe BPCE n'applique pas de période probatoire additionnelle de classement en Statut 2 préalable avant tout transfert en Statut 1 (si l'actif concerné répond aux conditions pour y être classé).

Les titres de dettes tels que les obligations ou les titres issus d'une titrisation (ABS, CMBS, RMBS, CDO cash), sont considérés comme dépréciés et relèvent du Statut 3 lorsqu'il existe un risque de contrepartie avéré.

Les indicateurs de dépréciation utilisés pour les titres de dettes au Statut 3 sont, quel que soit leur portefeuille de destination, identiques à ceux retenus dans l'appréciation sur base individuelle du risque avéré des prêts et créances. Pour les titres super subordonnés à durée indéterminée (TSSDI) répondant à la définition d'instruments de dette au sens de la norme IAS 32, une attention particulière est également portée lorsque l'émetteur peut, sous certaines conditions, ne pas payer le coupon ou proroger l'émission au-delà de la date de remboursement prévue.

Les dépréciations pour pertes de crédit attendues des actifs financiers au Statut 3 sont déterminées par différence entre le coût amorti et le montant recouvrable de la créance, c'est-à-dire, la valeur actualisée des flux futurs estimés recouvrables, que ces flux de trésorerie proviennent de l'activité de la contrepartie ou qu'ils proviennent de l'activation éventuelle des garanties (si ces garanties sont considérées comme faisant partie des modalités contractuelles de l'instrument garanti). Pour les actifs à court terme (durée inférieure à un an), il n'est pas fait recours à l'actualisation des flux futurs. La dépréciation se détermine de manière globale sans distinction entre intérêts et capital. Les pertes de crédit attendues relatives aux engagements hors bilan au Statut 3 sont prises en compte au travers de provisions comptabilisées au passif du bilan. Elles se calculent sur la base d'échéanciers, déterminés selon les historiques de recouvrement constatés par catégorie de créances.

Aux fins de l'évaluation des pertes de crédit attendues, il est tenu compte dans l'estimation des insuffisances de flux de trésorerie attendus, des biens affectés en garantie ainsi que des autres rehaussements de crédit qui font partie intégrante des modalités contractuelles de l'instrument et que l'entité ne comptabilise pas séparément.

Les passages en pertes sont basés sur des analyses individuelles compte tenu de la particularité de chaque situation. Au-delà des facteurs attestant de façon évidente que tout ou partie de la créance ne sera pas recouvrée (ex : arrêt des actions de recouvrement, réception du certificat d'irrecouvrabilité), d'autres faisceaux d'indicateurs sont susceptibles d'être également pris en compte (entrée en procédure de liquidation, disparition ou insuffisance des actifs résiduels et ou absence de collatéral, absence de volonté manifeste des dirigeants de respecter leurs engagements et absence de soutien des actionnaires, chances de recouvrement basées exclusivement sur des actions légales de recouvrement intentées contre des tiers conjuguées à une probabilité de réussite de ces actions très faible).

Ces facteurs sont à prendre en compte dans le cadre d'une analyse globale et ne constituent pas un indicateur automatique de passage en pertes. Lorsqu'au regard de la situation du dossier, il est raisonnablement certain que tout ou partie de la créance ne sera pas recouvrée, le montant à comptabiliser en pertes est déterminé sur la base des éléments existants les plus objectifs possibles aussi bien externes et qu'internes.

Les récupérations ultérieures portant sur les créances déjà constatées en pertes sont également comptabilisées dans le poste coût du risque de crédit.

#### **Comptabilisation des dépréciations sur les actifs au coût amorti et en juste valeur par capitaux propres et des provisions sur les engagements de financement et de garantie.**

Pour les instruments de dette comptabilisés au bilan dans la catégorie des actifs financiers au coût amorti, les dépréciations constatées viennent corriger le poste d'origine de l'actif présenté au bilan pour sa valeur nette (quel que soit le statut de l'actif : S1, S2, S3 ou POCI). Les dotations et reprises de dépréciation sont comptabilisées au compte de résultat au poste « Coût du risque de crédit ».

Pour les instruments de dette comptabilisés au bilan dans la catégorie des actifs financiers à la juste valeur par capitaux propres, les dépréciations sont portées au passif du bilan au niveau des capitaux propres recyclables, en contrepartie du poste « Coût du risque de crédit » au compte de résultat (quel que soit le statut de l'actif : S1, S2, S3 ou POCI).

Pour les engagements donnés de financement et de garantie financière, les provisions sont inscrites dans le poste « Provisions » au passif du bilan (indépendamment du statut de l'engagement donné : S1, S2, S3 ou POCI). Les dotations et reprises de provisions sont comptabilisées au compte de résultat au poste « Coût du risque de crédit ».

7.1.2.1. Variation des pertes de crédit S1 et S2 :

(En milliers d'Euros)		31/12/2024	31/12/2023
Modèle central		138 428	139 454
Ajustements post-modèle			
Compléments au modèle central		72 303	87 963
Total pertes de crédit attendues S1/S2		210 730	227 417
Montant des provisions S1/S2			
Modèle central : Moteur BPCE, BPCE Financement, BPCE Lease (SCO)			
Complément au modèle central : Provision sectorielle régionale BPGO + SCM			

7.1.2.2. Variation de la valeur brute comptable et des pertes de crédit sur actifs financiers par capitaux propres :

(En milliers d'Euros)	Statut 1		Statut 2		Statut 3		Actifs dépréciés dès leur origination ou leur acquisition(S2 POCI)		Actifs dépréciés dès leur origination ou leur acquisition(S3 POCI)		Total	
	Valeur brute Comptable	Dépréciations pour pertes de crédit attendues	Valeur brute Comptable	Dépréciations pour pertes de crédit attendues	Valeur brute Comptable	Dépréciations pour pertes de crédit attendues	Valeur brute Comptable	Dépréciations pour pertes de crédit attendues	Valeur brute Comptable	Dépréciations pour pertes de crédit attendues	Valeur brute Comptable	Dépréciations pour pertes de crédit attendues
Solde au 31/12/2023	430 937	-26	3 848	-31	0	0	0	0	0	0	434 785	-57
Production et acquisition	171 269	0	0	0	0	0	0	0	0	0	171 269	0
Modifications de flux contractuels ne donnant pas lieu à décomptabilisation	0	0	0	0	0	0	0	0	0	0	0	0
Décomptabilisation (remboursements, cessions et abandons de créances)	-62 829	17	0	0	-3 848	1 083	0	0	0	0	-66 678	1 100
Réduction de valeur (passage en pertes)	0	0	0	0	0	0	0	0	0	0	0	0
Transferts d'actifs financiers	0	0	-3 848	31	3 848	-1 083	0	0	0	0	0	-1 052
Transferts vers S1	0	0	0	0	0	0	0	0	0	0	0	0
Transferts vers S2	0	0	0	0	0	0	0	0	0	0	0	0
Transferts vers S3	0	0	-3 848	31	3 848	-1 083	0	0	0	0	0	-1 052
Changements de modèle	0	0	0	0	0	0	0	0	0	0	0	0
Autres mouvements	-234	-338	0	0	-0	0	0	0	0	0	-234	-338
Solde au 31/12/2024	539 143	-347	0	0	0	0	0	0	0	0	539 143	-347

7.1.2.3. Variation de la valeur brute comptable et des pertes de crédit sur titres de dettes au coût amorti :

(En milliers d'Euros)	Statut 1		Statut 2		Statut 3		Actifs dépréciés dès leur origination ou leur acquisition(S2 POCI)		Actifs dépréciés dès leur origination ou leur acquisition(S3 POCI)		Total	
	Valeur brute Comptable	Dépréciations pour pertes de crédit attendues	Valeur brute Comptable	Dépréciations pour pertes de crédit attendues	Valeur brute Comptable	Dépréciations pour pertes de crédit attendues	Valeur brute Comptable	Dépréciations pour pertes de crédit attendues	Valeur brute Comptable	Dépréciations pour pertes de crédit attendues	Valeur brute Comptable	Dépréciations pour pertes de crédit attendues
Solde au 31/12/2023	123 169	0	0	0	0	0	0	0	0	0	123 169	0
Production et acquisition	315 645	0	0	0	///	///	0	0	0	0	315 645	0
Modifications de flux contractuels ne donnant pas lieu à décomptabilisation	0	0	0	0	0	0	0	0	0	0	0	0
Décomptabilisation (remboursements, cessions et abandons de créances)	0	0	0	0	0	0	0	0	0	0	0	0
Réduction de valeur (passage en pertes)	0	0	0	0	0	0	0	0	0	0	0	0
Transferts d'actifs financiers	0	0	0	0	0	0	0	0	0	0	0	0
Transferts vers S1	0	0	0	0	0	0	///	///	///	///	0	0
Transferts vers S2	0	0	0	0	0	0	0	0	0	0	0	0
Transferts vers S3	0	0	0	0	0	0	0	0	0	0	0	0
Changements de modèle	0	0	0	0	0	0	0	0	0	0	0	0
Autres mouvements	1 466	0	0	0	0	0	0	0	0	0	1 466	0
Solde au 31/12/2024	440 280	0	0	0	0	0	0	0	0	0	440 280	0

7.1.2.4. Variation de la valeur comptable brute et des pertes de crédit sur prêts et créances aux établissements de crédit au coût amorti :

(En milliers d'Euros)	Statut 1		Statut 2		Statut 3		Actifs dépréciés dès leur origination ou leur acquisition(S2 POCI)		Actifs dépréciés dès leur origination ou leur acquisition(S3 POCI)		Total	
	Valeur brute Comptable	Dépréciations pour pertes de crédit attendues	Valeur brute Comptable	Dépréciations pour pertes de crédit attendues	Valeur brute Comptable	Dépréciations pour pertes de crédit attendues	Valeur brute Comptable	Dépréciations pour pertes de crédit attendues	Valeur brute Comptable	Dépréciations pour pertes de crédit attendues	Valeur brute Comptable	Dépréciations pour pertes de crédit attendues
Solde au 31/12/2023	7 759 635	-588	133 298	0	0	0	0	0	0	0	7 892 933	-588
Production et acquisition	2 554 092	-1	0	0	///	///	0	0	0	0	2 554 092	-1
Modifications de flux contractuels ne donnant pas lieu à décomptabilisation	0	0	0	0	0	0	0	0	0	0	0	0
Décomptabilisation (remboursements, cessions et abandons de créances)	-2 894 283	337	0	0	0	0	0	0	0	0	-2 894 283	337
Réduction de valeur (passage en pertes)	///	///	///	///	0	0	0	0	0	0	0	0
Transferts d'actifs financiers	99 667	0	-99 667	0	0	0	0	0	0	0	0	0
Transferts vers S1	99 667	0	-99 667	0	0	0	///	///	///	///	0	0
Transferts vers S2	0	0	0	0	0	0	0	0	0	0	0	0
Transferts vers S3	0	0	0	0	0	0	0	0	0	0	0	0
Changements de modèle	0	0	0	0	0	0	0	0	0	0	0	0
Autres mouvements	170 550	-1 810	-33 631	0	0	0	0	0	0	0	136 919	-1 810
Solde au 31/12/2024	7 689 661	-2 061	0	0	0	0	0	0	0	0	7 689 661	-2 061

Les prêts et créances aux établissements de crédit inscrits en statut 1 incluent notamment les fonds centralisés à la Caisse des Dépôts et Consignations, soit 2 948 976 milliers d'euros au 31 décembre 2024, contre 2 618 023 milliers d'euros au 31 décembre 2023.



**7.1.2.5. Variation de la valeur brute comptable et des pertes de crédit sur prêts et créances à la clientèle au coût amorti :**

(En milliers d'Euros)	Statut 1		Statut 2		Statut 3		Actifs dépréciés dès leur origination ou leur acquisition(\$2 POCI)		Actifs dépréciés dès leur origination ou leur acquisition(\$3 POCI)		Total	
	Valeur brute Comptable	Dépréciations pour pertes de crédit attendues	Valeur brute Comptable	Dépréciations pour pertes de crédit attendues	Valeur brute Comptable	Dépréciations pour pertes de crédit attendues	Valeur brute Comptable	Dépréciations pour pertes de crédit attendues	Valeur brute Comptable	Dépréciations pour pertes de crédit attendues	Valeur brute Comptable	Dépréciations pour pertes de crédit attendues
<b>Solde au 31/12/2023</b>	<b>23 767 812</b>	<b>-49 733</b>	<b>5 118 966</b>	<b>-165 024</b>	<b>708 159</b>	<b>-347 505</b>	<b>4 583</b>	<b>-77</b>	<b>34 526</b>	<b>-3 592</b>	<b>29 634 046</b>	<b>-565 931</b>
Production et acquisition	2 389 071	-9 431	283 916	-14 940	///	///	0	0	7 826	0	2 680 812	-24 370
Modifications de flux contractuels ne donnant pas lieu à décomptabilisation	0	0	0	0	0	0	0	0	0	0	0	0
Décomptabilisation (remboursements, cessions et abandons de créances)	-1 150 904	10 568	-277 007	7 971	-71 527	14 560	-13	0	-2 873	630	-1 502 324	33 730
Réduction de valeur (passage en pertes)	///	///	///	///	-44 547	43 910	0	0	0	0	-44 547	43 910
Transferts d'actifs financiers	-924 232	13 395	723 553	-23 169	200 679	-66 877	1 256	-36	-1 256	152	0	-76 534
Transferts vers S1	1 513 594	-2 747	-1 502 037	38 104	-11 557	2 135	///	///	///	///	0	37 493
Transferts vers S2	-2 301 457	13 294	2 368 012	-73 940	-66 555	9 189	1 484	-43	-1 484	180	0	-51 319
Transferts vers S3	-136 370	2 847	-142 422	12 667	278 792	-78 201	-228	7	228	-28	0	-62 708
Changements de modèle	0	0	0	0	0	0	0	0	0	0	0	0
Autres mouvements	-1 027 544	1 906	-361 945	31 551	1 553	-4 713	-2 951	56	-11 621	-3 022	-1 402 508	25 779
<b>Solde au 31/12/2024</b>	<b>23 054 203</b>	<b>-33 295</b>	<b>5 487 483</b>	<b>-163 609</b>	<b>794 317</b>	<b>-360 624</b>	<b>2 875</b>	<b>-57</b>	<b>26 601</b>	<b>-5 832</b>	<b>29 365 479</b>	<b>-563 417</b>

Les instruments financiers sont répartis en trois catégories (statuts ou *stage*) selon la dégradation du risque de crédit observée depuis leur comptabilisation initiale. Cette dégradation est mesurée sur la base de la notation en date d'arrêté.

**7.1.2.6. Variation de la valeur brute comptable et des pertes de crédit sur engagements de financement donnés :**

(En milliers d'Euros)	Statut 1		Statut 2		Statut 3		Actifs dépréciés dès leur origination ou leur acquisition(\$2 POCI)		Actifs dépréciés dès leur origination ou leur acquisition(\$3 POCI)		Total	
	Valeur brute Comptable	Dépréciations pour pertes de crédit attendues	Valeur brute Comptable	Dépréciations pour pertes de crédit attendues	Valeur brute Comptable	Dépréciations pour pertes de crédit attendues	Valeur brute Comptable	Dépréciations pour pertes de crédit attendues	Valeur brute Comptable	Dépréciations pour pertes de crédit attendues	Valeur brute Comptable	Dépréciations pour pertes de crédit attendues
<b>Solde au 31/12/2023</b>	<b>3 136 545</b>	<b>-4 571</b>	<b>410 269</b>	<b>-5 745</b>	<b>13 920</b>	<b>-496</b>	<b>36</b>	<b>0</b>	<b>264</b>	<b>0</b>	<b>3 561 034</b>	<b>-10 812</b>
Production et acquisition	1 044 796	-2 320	94 314	-1 517	///	///	0	0	346	0	1 139 456	-3 837
Modifications de flux contractuels ne donnant pas lieu à décomptabilisation	0	0	0	0	0	0	0	0	0	0	0	0
Décomptabilisation (remboursements, cessions et abandons de créances)	-895 121	2 208	-115 476	2 241	-3 557	24	-17	0	-229	0	-1 014 400	4 473
Réduction de valeur (passage en pertes)	0	0	0	0	0	0	0	0	0	0	0	0
Transferts d'actifs financiers	-53 709	494	48 515	382	5 194	-358	28	0	-28	0	0	518
Transferts vers S1	112 781	-159	-112 383	2 737	-398	2	///	///	///	///	0	2 580
Transferts vers S2	-164 094	647	164 428	-2 356	-334	4	28	0	-28	0	0	-1 705
Transferts vers S3	-2 396	6	-3 530	1	5 926	-364	0	0	0	0	0	-357
Changements de modèle	0	0	0	0	0	0	0	0	0	0	0	0
Autres mouvements	-246 739	-236	-25 098	-327	-3 918	-391	-32	0	-290	0	-276 077	-954
<b>Solde au 31/12/2024</b>	<b>2 985 772</b>	<b>-4 425</b>	<b>412 524</b>	<b>-4 966</b>	<b>11 639</b>	<b>-1 221</b>	<b>15</b>	<b>0</b>	<b>63</b>	<b>0</b>	<b>3 410 013</b>	<b>-10 612</b>

**7.1.2.7. Variation de la valeur brute comptable et des pertes de crédit sur engagements de garantie donnés :**

(En milliers d'Euros)	Statut 1		Statut 2		Statut 3		Actifs dépréciés dès leur origination ou leur acquisition(\$2 POCI)		Actifs dépréciés dès leur origination ou leur acquisition(\$3 POCI)		Total	
	Valeur brute Comptable	Dépréciations pour pertes de crédit attendues	Valeur brute Comptable	Dépréciations pour pertes de crédit attendues	Valeur brute Comptable	Dépréciations pour pertes de crédit attendues	Valeur brute Comptable	Dépréciations pour pertes de crédit attendues	Valeur brute Comptable	Dépréciations pour pertes de crédit attendues	Valeur brute Comptable	Dépréciations pour pertes de crédit attendues
<b>Solde au 31/12/2023</b>	<b>882 108</b>	<b>-796</b>	<b>179 557</b>	<b>-884</b>	<b>21 572</b>	<b>-2 488</b>	<b>61</b>	<b>0</b>	<b>1 699</b>	<b>-97</b>	<b>1 084 997</b>	<b>-4 265</b>
Production et acquisition	324 205	-261	108 738	-250	///	///	0	0	5 590	0	438 533	-511
Modifications de flux contractuels ne donnant pas lieu à décomptabilisation	0	0	0	0	0	0	0	0	0	0	0	0
Décomptabilisation (remboursements, cessions et abandons de créances)	-166 620	197	-39 536	171	-2 100	303	0	0	-1 038	5	-209 294	676
Réduction de valeur (passage en pertes)	///	///	///	///	0	0	0	0	0	0	0	0
Transferts d'actifs financiers	-150 215	257	147 079	-713	3 136	-1 427	187	0	-187	38	0	-1 845
Transferts vers S1	41 146	-35	-38 514	236	-2 632	73	///	///	///	///	0	274
Transferts vers S2	-184 984	255	187 843	-973	-2 859	33	187	0	-187	38	0	-647
Transferts vers S3	-6 377	37	-2 250	24	8 627	-1 533	0	0	0	0	0	-1 472
Changements de modèle	0	0	0	0	0	0	0	0	0	0	0	0
Autres mouvements	-79 950	-122	-7 206	84	616	-6	886	0	-927	-138	-86 581	-182
<b>Solde au 31/12/2024</b>	<b>809 528</b>	<b>-725</b>	<b>388 632</b>	<b>-1 592</b>	<b>23 224</b>	<b>-3 618</b>	<b>1 134</b>	<b>0</b>	<b>5 137</b>	<b>-192</b>	<b>1 227 655</b>	<b>-6 127</b>

**7.1.3. Mesure et gestion du risque de crédit.** — Le risque de crédit se matérialise lorsqu'une contrepartie est dans l'incapacité de faire face à ses obligations et peut se manifester par la migration de la qualité de crédit voire par le défaut de la contrepartie.

Les engagements exposés au risque de crédit sont constitués de créances existantes ou potentielles et notamment de prêts, titres de créances ou de propriété ou contrats d'échange de performance, garanties de bonne fin ou engagements confirmés ou non utilisés.

Les procédures de gestion et les méthodes d'évaluation des risques de crédit, la concentration des risques, la qualité des actifs financiers sains, l'analyse et la répartition des encours sont communiquées dans le rapport sur la gestion des risques.

**7.1.4. Garanties reçues sur des instruments dépréciés sous IFRS 9.** — Le tableau ci-dessous présente l'exposition de l'ensemble des actifs financiers du Groupe BPGO au risque de crédit et de contrepartie. Cette exposition au risque de crédit (déterminée sans tenir compte de l'effet des compensations non comptabilisées et des collatéraux) et au risque de contrepartie correspond à la valeur nette comptable des actifs financiers.

(En milliers d'Euros)	Exposition maximale au risque	Dépréciations	Exposition maximale nette de dépréciation	Garanties
<b>Classe d'instruments financiers dépréciés (S3)</b>				
Titres de dettes au coût amorti	0	0	0	0
Prêts et créances aux établissements de crédit au coût amorti	0	0	0	0
Prêts et créances à la clientèle au coût amorti	820 918	-366 456	454 462	449 378
Titres de dettes - Juste valeur par capitaux propres recyclables	0	0	0	0
Prêts et créances aux établissements de crédit - JVOCI R	0	0	0	0
Prêts et créances à la clientèle - JVOCI R	0	0	0	0
Engagements de financement	11 702	-1 221	10 481	10 481
Engagements de garantie	28 361	-3 810	24 551	24 551
<b>Total des instruments financiers dépréciés (S3)</b>	<b>860 981</b>	<b>-371 487</b>	<b>489 494</b>	<b>484 410</b>

**7.1.5. Garanties reçues sur des instruments non soumis aux règles de dépréciation IFRS 9.** — Néant.

**7.1.6. Mécanismes de réduction du risque de crédit : actifs obtenus par prise de possession de garantie.** — Néant.

**7.1.7. Actifs financiers modifiés depuis le début de l'exercice, dont la dépréciation était calculée sur la base des pertes de crédit attendues à maturité au début de l'exercice.**

#### Principes comptables.

Les contrats modifiés sont des actifs financiers renégociés, restructurés ou réaménagés en présence ou non de difficultés financières et ne donnant pas lieu à décomptabilisation en l'absence du caractère substantiel des modifications apportées.

Un profit ou une perte sont à comptabiliser en résultat dans le poste « Coût du risque de crédit » en cas de modification. La valeur comptable brute de l'actif financier doit être recalculée de manière à ce qu'elle soit égale à la valeur actualisée des flux de trésorerie contractuels renégociés ou modifiés au taux d'intérêt effectif initial.

Certains actifs financiers dont la dépréciation était calculée sur la base des pertes de crédit attendues à maturité, ont été modifiés depuis le début de l'exercice. Cependant, ces actifs financiers sont non significatifs au regard du bilan et du compte de résultat de l'entité.

**7.1.8. Actifs financiers modifiés depuis leur comptabilisation initiale, dont la dépréciation avait été calculée sur la base des pertes de crédit attendues à maturité, et dont la dépréciation a été réévaluée sur la base des pertes de crédit attendues à un an depuis le début de l'exercice.**

Certains actifs financiers dont la dépréciation avait été calculée sur la base des pertes de crédit attendues à maturité, ont été modifiés depuis leur comptabilisation initiale et ont vu leur dépréciation réévaluée sur la base des pertes de crédit attendues à un an depuis le début de l'exercice du fait d'une amélioration de leur risque de crédit. Cependant, ces actifs financiers sont non significatifs au regard du bilan de l'entité.

**7.1.9. Encours restructurés :**

**Réaménagements en présence de difficultés financières**

**Analyse des encours bruts**

**Zone géographique de la contrepartie**

**7.1. Risque de marche.** — Le risque de marché représente le risque pouvant engendrer une perte financière due à des mouvements de paramètres de marché, notamment :

- les taux d'intérêt : le risque de taux correspond au risque de variation de juste valeur ou au risque de variation de flux de trésorerie futurs d'un instrument financier du fait de l'évolution des taux d'intérêt ;
- les cours de change ;
- les prix : le risque de prix résulte des variations de prix de marché, qu'elles soient causées par des facteurs propres à l'instrument ou à son émetteur, ou par des facteurs affectant tous les instruments négociés sur le marché. Les titres à revenu variable, les dérivés actions et les instruments financiers dérivés sur matières premières sont soumis à ce risque ;
- et plus généralement, tout paramètre de marché intervenant dans la valorisation des portefeuilles.

Les systèmes de mesure et de surveillance des risques de marché sont communiqués dans le rapport sur la gestion des risques.

**7.3. Risque de taux d'intérêt global et risque de change.** — Le risque de taux représente pour la banque l'impact sur ses résultats annuels et sa valeur patrimoniale d'une évolution défavorable des taux d'intérêt. Le risque de change est le risque de voir la rentabilité affectée par les variations du cours de change.

La gestion du risque de taux d'intérêt global et la gestion du risque de change sont présentées dans le chapitre « Gestion rapport sur la gestion des risques – Risque de liquidité, de taux et de change ».

**7.4. Risque de liquidité.** — Le risque de liquidité représente pour la banque l'impossibilité de faire face à ses engagements ou à ses échéances à un instant donné.

Les procédures de refinancement et les modalités de gestion du risque de liquidité sont communiquées dans le rapport sur la gestion des risques.

Les informations relatives à la gestion du risque de liquidité requises par la norme IFRS 7 sont présentées dans le chapitre « Gestion rapport sur la gestion des risques – Risque de liquidité, de taux et de change ».

Le tableau ci-après présente les montants par date d'échéance contractuelle.

Les instruments financiers en valeur de marché par résultat relevant du portefeuille de transaction, les actifs financiers disponibles à la vente à revenu variable, les encours douteux, les instruments dérivés de couverture et les écarts de réévaluation des portefeuilles couverts en taux sont positionnés dans la colonne « Non déterminé ». En effet, ces instruments financiers sont :

- soit destinés à être cédés ou remboursés avant la date de leur maturité contractuelle ;
- soit destinés à être cédés ou remboursés à une date non déterminable (notamment lorsqu'ils n'ont pas de maturité contractuelle) ;
- soit évalués au bilan pour un montant affecté par des effets de revalorisation.

Les intérêts courus non échus sont présentés dans la colonne « inférieur à 1 mois ».

Les montants présentés sont les montants contractuels hors intérêts prévisionnels.

— **Echéancier des emplois et ressources (DRAC) :**

(En milliers d'Euros)	Inférieur à 1 mois	De 1 mois à 3 mois	De 3 mois à 1 an	De 1 an à 5 ans	Plus de 5 ans	Non déterminé	Total au 31/12/2024
Caisse, banques centrales	69 591						69 591
Actifs financiers à la juste valeur par résultat						403 465	403 465
Actifs financiers à la juste valeur par capitaux propres	6 505	40 046	35 272	190 197	234 865	1 257 954	1 764 839
Instruments dérivés de couverture						114 407	114 407
Titres au coût amorti	1 924			54 528	383 828		440 280
Prêts et créances sur les établissements de crédit et assimilés au coût amorti	5 333 067	186 275	3 126	2 034 552	42 480	88 100	7 687 600
Prêts et créances sur la clientèle au coût amorti	730 103	865 054	3 012 992	11 248 204	12 488 298	457 411	28 802 062
Écart de réévaluation des portefeuilles couverts en taux						-69 227	-69 227
<b>Actifs financiers par échéance</b>	<b>6 141 190</b>	<b>1 091 375</b>	<b>3 051 390</b>	<b>13 527 481</b>	<b>13 149 471</b>	<b>2 252 110</b>	<b>39 213 017</b>
Banques centrales							
Passifs financiers à la juste valeur par résultat						49 573	49 573
Instruments dérivés de couverture						128 725	128 725
Dettes représentées par un titre	13 825		27 990	600 581	287 115	-19 959	909 552
Dettes envers les établissements de crédit et assimilés	153 512	102 273	2 888 833	3 948 379	2 631 046	-100 293	9 623 750
Dettes envers la clientèle	18 920 696	557 342	935 122	4 245 843	303 597		24 962 600
Dettes subordonnées	1 502	203	1 043	3 764	681	314	7 507
Ecart de réévaluation des portefeuilles couverts en taux						3 309	3 309

Passifs financiers par échéance	19 089 535	659 818	3 852 988	8 798 567	3 222 439	61 669	35 685 016
Engagements de financement donnés en faveur des Ets de crédit			2 534		162		2 696
Engagements de financement donnés en faveur de la clientèle	1 467 625	153 728	1 345 674	85 208	355 082		3 407 317
<b>Total engagements de financement donnés</b>	<b>1 467 625</b>	<b>153 728</b>	<b>1 348 208</b>	<b>85 208</b>	<b>355 244</b>		<b>3 410 013</b>
Engagements de garantie en faveur des Ets de crédit	23	2	21	1	6		53
Engagements de garantie en faveur de la clientèle	20 773	15 560	152 641	637 293	401 335		1 227 602
<b>Total engagements de garantie donnés</b>	<b>20 796</b>	<b>15 562</b>	<b>152 662</b>	<b>637 294</b>	<b>401 341</b>		<b>1 227 655</b>

#### Note 8. – Avantages du personnel.

##### Principes comptables.

Les avantages du personnel sont classés en quatre catégories :

— **Les avantages à court terme**, tels que les salaires, congés annuels, primes, la participation et l'intéressement dont le règlement est attendu dans les douze mois de la clôture de l'exercice et se rattachant à cet exercice sont comptabilisés en charges.

— **Les avantages postérieurs à l'emploi** bénéficiant au personnel retraité pour lesquels il convient de distinguer les régimes à cotisations définies et les régimes à prestations définies.

Les régimes à cotisations définies tels que les régimes nationaux français sont ceux pour lesquels l'obligation du Groupe BPCE se limite uniquement au versement d'une cotisation et ne comportent aucune obligation de l'employeur sur un niveau de prestation. Les cotisations versées au titre de ces régimes sont comptabilisées en charges de l'exercice.

Les avantages postérieurs à l'emploi à prestations définies désignent les régimes pour lesquels le Groupe BPCE s'est engagé sur un montant ou un niveau de prestations.

Les régimes à prestations définies font l'objet d'une provision déterminée à partir d'une évaluation actuarielle de l'engagement prenant en compte des hypothèses démographiques et financières. Lorsque ces régimes sont financés par des fonds externes répondant à la définition d'actifs du régime, la provision est diminuée de la juste valeur de ces actifs.

Le coût des régimes à prestations définies comptabilisé en charge de la période comprend : le coût des services rendus (représentatif des droits acquis par les bénéficiaires au cours de la période), le coût des services passés (écart de réévaluation de la dette actuarielle suite à une modification ou réduction de régime), le coût financier net (effet de désactualisation de l'engagement net des produits d'intérêts générés par les actifs de couverture) et l'effet des liquidations de régime.

Les écarts de réévaluation de la dette actuarielle liés aux changements d'hypothèses démographiques et financières et aux effets d'expérience sont enregistrés en gains et pertes comptabilisés directement en capitaux propres non recyclables en résultat net.

— **Les autres avantages à long terme** comprennent les avantages versés à des salariés en activité et réglés au-delà de douze mois de la clôture de l'exercice. Ils comprennent notamment les primes pour médaille du travail.

Ils sont évalués selon une méthode actuarielle identique à celle utilisée pour les avantages postérieurs à l'emploi à prestations définies. Leur mode de comptabilisation diffère sur les écarts de réévaluation de la dette actuarielle qui sont comptabilisés en charges.

— **Les indemnités de cessation d'emploi** sont accordées aux salariés lors de la résiliation de leur contrat de travail avant le départ en retraite, que ce soit en cas de licenciement ou d'acceptation d'une cessation d'emploi en échange d'une indemnité. Elles font l'objet d'une provision. Celles dont le règlement n'est pas attendu dans les douze mois de la clôture donnent lieu à actualisation.

**8.1. Charges de personnel.** — Les charges de personnel comprennent l'ensemble des charges liées au personnel et les charges sociales et fiscales afférentes.

(En milliers d'Euros)	Exercice 2024	Exercice 2023
Salaires et traitements	-129 511	-128 796
<i>Dont charge représentée par des paiements sur base d'actions</i>		
Charges des régimes à cotisations définies	0	0
Charges des régimes à prestations définies	-24 878	-23 004
Autres charges sociales et fiscales	-55 154	-51 739
Intéressement et participation	-7 310	-8 442
<b>Total des charges de personnel</b>	<b>-216 853</b>	<b>-211 981</b>

**8.2. Engagements sociaux.** — Le Groupe BPCE accorde à ses salariés différents types d'avantages sociaux.

Le régime de retraite des Banques Populaires, géré par la Caisse Autonome de Retraite des Banques Populaires (CAR-BP), concerne les prestations de retraite issues de la fermeture du régime de retraite bancaire des Banques Populaires au 31 décembre 1993.

Les régimes de retraite gérés par la CAR-BP sont partiellement couverts par une couverture assurancielle, intervenant d'une part au titre des rentes versées au profit de bénéficiaires ayant dépassé un âge de référence et d'autre part au titre des engagements relatifs à des bénéficiaires d'âge moins élevé.

Les rentes des bénéficiaires ayant dépassé cet âge de référence sont gérées dans le cadre de l'actif général retraite de l'organisme assureur CNP. Cet actif général est dédié aux engagements retraite de cet assureur et a une composition adaptée à des échéances de paiement tendanciellement prévisibles. Sa composition est très majoritairement obligatoire afin de permettre à l'assureur de mettre en œuvre la garantie en capital qu'il est contraint de donner sur un actif de ce type. Le pilotage actif/passif de ce fond est de la responsabilité de l'assureur.

Les autres engagements sont gérés dans le cadre d'un fonds diversifié constitutif d'une gestion en unités de compte, c'est-à-dire sans garantie particulière apportée par l'assureur. La gestion en est effectuée selon une allocation stratégique toujours majoritairement tournée vers les produits de taux (60 %, dont plus de 95 % en obligations d'État) mais également ouverte aux actions (40 % dont 20 % dans la zone Euro). Cette allocation est déterminée de manière à optimiser les performances attendues du portefeuille, sous contrainte d'un niveau de risque piloté et mesuré sur de nombreux critères. Les études actif/passif correspondantes sont reconduites chaque année et présentées à la Commission Technique, Financière et Risque CAR-BP et pour information au Comité de Suivi des Passifs Sociaux du Groupe BPCE. L'allocation relativement dynamique retenue est permise à la fois par l'horizon d'utilisation des sommes, ainsi que par les mécanismes de régulation propres au pilotage financier du dispositif.

Les régimes CAR-BP et CGP sont présentés parmi les « Compléments de retraite et autres régimes ».

Les autres avantages sociaux incluent également :

- retraites et assimilés : indemnités de fin de carrière et avantages accordés aux retraités ;
- autres : bonification pour médailles d'honneur du travail et autres avantages à long terme.

**8.2.1. Analyse des actifs et passifs sociaux inscrits au bilan :****8.2.1.1. Montants comptabilisés au bilan :**

(En milliers d'Euros)	Régimes postérieurs à l'emploi à prestations définies					Autres avantages à long terme		31/12/2024	31/12/2023
	Compléments de retraite CAR	Compléments de retraite CGP	Compléments de retraite et autres régimes AUTRES	Compléments de retraite et autres régimes	Indemnités de fin de carrière	Médailles du travail	Autres avantages		
<b>Dette actuarielle</b>	<b>58 531</b>		<b>1 173</b>	<b>59 704</b>	<b>26 325</b>	<b>9 873</b>	<b>14 134</b>	<b>110 036</b>	<b>111 927</b>
Juste valeur des actifs du régime	-48 071		-1 182	-49 253	-29 414			-78 667	-76 982
Juste valeur des droits à remboursement									
Effet du plafonnement d'actifs			9	9				9	27
<b>Solde net au bilan</b>	<b>10 460</b>			<b>10 460</b>	<b>-3 089</b>	<b>9 873</b>	<b>14 134</b>	<b>31 378</b>	<b>34 972</b>
Engagements sociaux passifs	10 460			10 460	1 091	9 873	14 134	35 558	38 541
<b>Engagements sociaux actifs</b>					<b>4 180</b>			<b>4 180</b>	<b>3 569</b>

La dette actuarielle est représentative de l'engagement accordé par le Groupe aux bénéficiaires. Elle est évaluée par des actuaires indépendants selon la méthode des unités de crédits projetés en prenant en compte des hypothèses démographiques et financières revues périodiquement et à minima une fois par an.

Lorsque ces régimes sont financés par des actifs de couverture répondant à la définition d'actifs du régime, le montant de la provision correspond à la dette actuarielle diminuée de la juste valeur de ces actifs.

Les actifs de couverture ne répondant pas à la définition d'actifs du régime sont comptabilisés à l'actif.

**8.2.2. Variation des montants comptabilisés au bilan :****8.2.2a. Variation des montants comptabilisés au bilan :**

— Variation de la dette actuarielle :

(En milliers d'Euros)	Régimes postérieurs à l'emploi à prestations définies					Autres avantages à long terme		Exercice 2024	Exercice 2023
	Compléments de retraite CAR	Compléments de retraite CGP	Compléments de retraite et régimes AUTRES	Compléments de retraite et autres régimes	Indemnités de fin de carrière	Médailles du travail	Autres avantages		
<b>Dette actuarielle en début de période</b>	63 497		1 296	64 793	25 814	10 068	11 252	111 927	99 961
Coût des services rendus					1 777	664		2 441	2 045
Coût des services passés					94			94	-261
Coût financier	2 207		40	2 247	901	321		3 469	3 259
Prestations versées	-3 252		-135	-3 387	-1 072	-694		-5 153	-6 063
Autres éléments enregistrés en résultat					176	-486	2 882	2 572	3 902
<b>Variations comptabilisées en résultat</b>	-1 045		-95	-1 140	1 876	-195	2 882	3 423	2 882
Ecarts de réévaluation - Hypothèses démographiques					-88			-88	-100
Ecarts de réévaluation - Hypothèses financières	-2 032		-25	-2 057	-905			-2 962	8 542
Ecarts de réévaluation - Effets d'expérience	-1 889		-99	-1 988	-373			-2 361	1 280
<b>Variations comptabilisées directement en capitaux propres non recyclables</b>	-3 921		-124	-4 045	-1 366			-5 411	9 722
Ecarts de conversion									
Autres variations			96	96	1			97	-638
<b>Dette actuarielle en fin de période</b>	58 531		1 173	59 704	26 325	9 873	14 134	110 036	111 927

La réforme des retraites en France (Loi 2023-270 du 14 avril 2023 de financement rectificative de la sécurité sociale pour 2023 et décrets d'application 2023-435 et 2023- 436 du 3 juin 2023) a été prise en compte pour l'évaluation de la dette actuarielle au 31 décembre 2023. L'impact de cette réforme est considéré comme une modification de régime comptabilisé en coût des services passés.

8.2.2b. Variation des actifs de couverture :

(En milliers d'Euros)	Régimes postérieurs à l'emploi à prestations définies					Autres avantages à long terme		Exercice 2024	Exercice 2023
	Compléments de retraite CAR	Compléments de retraite CGP	Compléments de retraite et autres	Compléments de retraite et autres régimes	Indemnités de fin de carrière	Médailles du travail	Autres avantages		

			régimes AUTRES						
<b>Juste valeur des actifs en début de période</b>	<b>47 221</b>		<b>1 323</b>	<b>48 544</b>	<b>28 438</b>			<b>76 982</b>	<b>72 897</b>
Produit financier	1 489		38	1 527	937			2 464	2 666
Cotisations reçues					210			210	
Prestations versées	-580		-135	-715	-1			-716	-425
Autres									
<b>Variations comptabilis ées en résultat</b>	<b>909</b>		<b>-97</b>	<b>812</b>	<b>1 146</b>			<b>1 958</b>	<b>2 241</b>
Ecarts de réévaluation - Rendement des actifs du régime	-58		-44	-102	-170			-272	2 933
<b>Variations comptabilis ées directement en capitaux propres non recyclables</b>	<b>-58</b>		<b>-44</b>	<b>-102</b>	<b>-170</b>			<b>-272</b>	<b>2 933</b>
Ecarts de conversion									
Autres	-1			-1				-1	-1 089
<b>Juste valeur des actifs en fin de période</b>	<b>48 071</b>		<b>1 182</b>	<b>49 253</b>	<b>29 414</b>			<b>78 667</b>	<b>76 982</b>

Les prestations versées en trésorerie aux bénéficiaires faisant valoir leurs droits viennent éteindre à due concurrence le montant provisionné à cet effet.

Le produit financier sur les actifs de couverture est calculé en appliquant le même taux que celui utilisé pour actualiser les engagements. L'écart entre le rendement réel à la clôture et le produit financier ainsi déterminé constitue un écart de réévaluation enregistré pour les avantages postérieurs à l'emploi en capitaux propres non recyclables.



8.2.3. Coûts des régimes à prestations définies et autres avantages à long terme.

— Charge des régimes à prestations définies et autres avantages à long terme :  
Les différentes composantes de la charge constatée au titre des régimes à prestations définies et autres avantages à long terme sont comptabilisées dans le poste « Charges de personnel ».

(En milliers d'Euros)	Régimes postérieurs à l'emploi à prestations définies					Régimes postérieurs à l'emploi à prestations définies	Autres avantages à long terme		Autres avantages à long terme	Exercice 2024	Exercice 2023
	Compléments de retraite CAR	Compléments de retraite CGP	Compléments de retraite et autres régimes AUTRES	Compléments de retraite et autres régimes	Indemnités de fin de carrière		Médailles du travail	Autres avantages			
Coût des services					-1 871	-1 871	-664		-664	-2 535	-1 784
Coût financier net	-718		-2	-720	36	-684	-321		-321	-1 005	-593
Autres (dont plafonnement par résultat)					-176	-176	486	-2 882	-2 396	-2 572	-3 902
Charge de l'exercice	-718		-2	-720	-2 011	-2 731	-499	-2 882	-3 381	-6 112	-6 279
Prestations versées	2 672			2 672	1 071	3 743	694		694	4 437	5 638
Cotisations reçues					210	210				210	
Variation de provisions suite à des versements	2 672			2 672	1 281	3 953	694		694	4 647	5 638
Total	1 954		-2	1 952	-730	1 222	195	-2 882	-2 687	-1 465	-641

— Gains et pertes comptabilisés directement en capitaux propres des régimes à prestations définies :

(En milliers d'Euros)	Compléments de retraite et autres régimes - CAR-BP	Compléments de retraite et autres régimes -CGPCE	Compléments de retraite et autres régimes AUTRES	Compléments de retraite et autres régimes	Indemnités de fin de carrière	Exercice 2024	Exercice 2023
Ecarts de réévaluation cumulés en début de période	7 219		320	7 539	-15 964	-8 425	-15 533
- Dont écarts actuariels	7 219		320	7 539	-15 964	-8 425	-5 570
- Dont effet du plafonnement d'actif							37
Ecarts de réévaluation générés sur l'exercice	-3 863		-80	-3 943	-1 196	-5 139	6 789
Ajustements de plafonnement des actifs							
Ecarts de réévaluation cumulés en fin de période	3 356		242	3 598	-17 418	-13 820	-8 425
- Dont écarts actuariels	3 356		242	3 598	-17 418	-13 820	-8 425
- Dont effet du plafonnement d'actif							

8.2.4. Autres informations :

— Principales hypothèses actuarielles :

	31/12/2024	31/12/2023
	CAR-BP	CAR-BP
Taux d'actualisation	3,39%	3,17%
Taux d'inflation	2,30%	2,40%
Table de mortalité utilisée	TGH05-TGF05	TGH05-TGF05
Duration	11 ans	12 ans

**Sensibilité de la dette actuarielle aux variations des principales hypothèses.**

Au 31 décembre 2024, une variation de +/- 0,5 % du taux d'actualisation et du taux d'inflation auraient les impacts suivants sur la dette actuarielle :

(En % et milliers d'Euros)	31/12/2024		31/12/2023	
	CAR-BP		CAR-BP	
	%	Montant	%	Montant
Variation de +0,5% du taux d'actualisation	-5,22%	-53 477	-5,11%	-58 082
Variation de -0,5% du taux d'actualisation	5,68%	59 622	5,60%	64 633
Variation de +0,5% du taux d'inflation	5,54%	59 548	5,46%	64 548
Variation de -0,5% du taux d'inflation	-5,06%	-53 565	-5,01%	-58 139

**Échéancier des paiements – flux (non actualisés) de prestations versés aux bénéficiaires :**

(En millions d'euros)	31/12/2024	31/12/2023
	CAR-BP	CAR-BP
N+1 à N+5	17 608	17 968
N+6 à N+10	16 818	17 430
N+11 à N+15	15 331	16 194
N+16 à N+20	12 919	13 959
> N+20	23 368	26 838

**Ventilation de la juste valeur des actifs des régimes CAR-BP (y compris droits à remboursement) :**

En % et milliers d'euros	31/12/2024		31/12/2023	
	CAR-BP		CAR-BP	
	Poids par catégories	Juste valeur des actifs	Poids par catégories	Juste valeur des actifs
Trésorerie	5,67%	2 724	5,67%	2 676
Actions	35,92%	17 267	35,92%	16 962
Obligations	49,81%	23 945	49,81%	23 522
Immobilier				
Dérivés				
Fonds de placement	8,60%	4 135	8,60%	4 062
<b>Total</b>	<b>100,00%</b>	<b>48 071</b>	<b>100,00%</b>	<b>47 221</b>

**Note 9. – Juste valeur des actifs et passifs financiers.****L'essentiel.**

La présente note vise à présenter les principes d'évaluation de la juste valeur des instruments financiers tels que définis par la norme IFRS 13 « Evaluation de la juste valeur » et à préciser certaines modalités de valorisation retenues au sein des entités du Groupe BPCE pour la valorisation de leurs instruments financiers.

Les actifs et passifs financiers sont évalués au bilan soit à la juste valeur soit au coût amorti. Une indication de la juste valeur des éléments évalués au coût amorti est cependant présentée en annexe.

Pour les instruments qui se négocient sur un marché actif faisant l'objet de prix de cotation, la juste valeur est égale au prix de cotation, correspondant au niveau 1 dans la hiérarchie des niveaux de juste valeur.

Pour les autres types d'instruments financiers, non cotés sur un marché actif, incluant notamment les prêts, les emprunts et les dérivés négociés sur les marchés de gré à gré, la juste valeur est déterminée en utilisant des techniques de valorisation privilégiant les modèles de place et les données observables, ce qui correspond au niveau 2 dans la hiérarchie des niveaux de juste valeur. A défaut, dans le cas où des données internes ou des modèles propriétaires sont utilisés (niveau 3 de juste valeur), des contrôles indépendants sont mis en place pour valider la valorisation.

**Détermination de la juste valeur.****Principes généraux.**

La juste valeur correspond au prix qui serait reçu pour la vente d'un actif ou payé pour le transfert d'un passif lors d'une transaction normale entre des participants de marché à la date d'évaluation.

Le groupe évalue la juste valeur d'un actif ou d'un passif à l'aide des hypothèses que les intervenants du marché utiliseraient pour fixer le prix de l'actif ou du passif. Parmi ces hypothèses, figurent notamment pour les dérivés, une évaluation du risque de contrepartie (ou CVA – Credit Valuation Adjustment), du risque de non-exécution (DVA - Debit Valuation Adjustment) et du

coût de liquidité (ou FVA - Funding Valuation Adjustment). L'évaluation de ces ajustements de valorisation se fonde sur des paramètres de marché.

Par ailleurs, les valorisations des dérivés traités avec une contrepartie membre du mécanisme de solidarité du Groupe BPCE (cf. note 1.2.) ne font pas l'objet de calcul de CVA ni de DVA dans les comptes du groupe.

#### **Juste valeur en date de comptabilisation initiale.**

Pour la majorité des transactions conclues par le groupe, le prix de négociation des opérations (c'est-à-dire la valeur de la contrepartie versée ou reçue) donne la meilleure évaluation de la juste valeur de l'opération en date de comptabilisation initiale. Si tel n'est pas le cas, le groupe ajuste le prix de transaction. La comptabilisation de cet ajustement est décrite dans le paragraphe « Comptabilisation de la marge dégagée à l'initiation (Day one profit) ».

#### **Hiérarchie de la juste valeur :**

##### **Juste valeur de niveau 1 et notion de marché actif.**

Pour les instruments financiers, les prix cotés sur un marché actif (« juste valeur de niveau 1 ») constituent l'indication la plus fiable de la juste valeur. Dans la mesure où de tels prix existent, ils doivent être utilisés sans ajustement pour évaluer la juste valeur.

Un marché actif est un marché sur lequel ont lieu des transactions sur l'actif ou le passif selon une fréquence et un volume suffisants.

La baisse du niveau d'activité du marché peut être révélée par des indicateurs tels que :

- une baisse sensible du marché primaire pour l'actif ou le passif financier concerné (ou pour des instruments similaires) ;
- une baisse significative du volume des transactions ;
- une faible fréquence de mise à jour des cotations ;
- une forte dispersion des prix disponibles dans le temps entre les différents intervenants de marché ;
- une perte de la corrélation avec des indices qui présentaient auparavant une corrélation élevée avec la juste valeur de l'actif ou du passif ;
- une hausse significative des cours ou des primes de risque de liquidité implicites, des rendements ou des indicateurs de performance (par exemple des probabilités de défaut et des espérances de pertes implicites) par rapport à l'estimation que fait le groupe des flux de trésorerie attendus, compte tenu de toutes les données de marché disponibles au sujet du risque de crédit ou du risque de non-exécution relatif à l'actif ou au passif ;
- des écarts très importants entre le prix vendeur (bid) et le prix acheteur (ask) (fourchette très large).

##### ***Instruments valorisés à partir de prix cotés (non ajustés) sur un marché actif (niveau 1)***

Il s'agit essentiellement d'actions, d'obligations d'Etat ou de grandes entreprises, de certains dérivés traités sur des marchés organisés (par exemple, des options standards sur indices CAC 40 ou Eurostoxx).

Par ailleurs, pour les OPCVM, la juste valeur sera considérée comme de niveau 1 si la valeur liquidative est quotidienne, et s'il s'agit d'une valeur sur laquelle il est possible de passer un ordre.

##### **Juste valeur de niveau 2**

En cas d'absence de cotation sur un marché actif, la juste valeur peut être déterminée par une méthodologie appropriée, conforme aux méthodes d'évaluation communément admises sur les marchés financiers, favorisant les paramètres de valorisation observables sur les marchés (« Juste valeur de niveau 2 »).

Si l'actif ou le passif a une échéance spécifiée (contractuelle), une donnée d'entrée de niveau 2 doit être observable pour la quasi-totalité de la durée de l'actif ou du passif. Les données d'entrée de niveau 2 comprennent notamment :

- les cours sur des marchés, actifs ou non, pour des actifs ou des passifs similaires ;
- les données d'entrée autres que les cours du marché qui sont observables pour l'actif ou le passif, par exemple :
  - les taux d'intérêt et les courbes de taux observables aux intervalles usuels,
  - les volatilités implicites,
  - les « spreads » de crédit ;
- les données d'entrée corroborées par le marché, c'est-à-dire qui sont obtenues principalement à partir de données de marché observables ou corroborées au moyen de telles données, par corrélation ou autrement.

##### ***Instruments valorisés à partir de modèles reconnus et faisant appel à des paramètres directement ou indirectement observables (niveau 2)***

###### **— Instruments dérivés de niveau 2**

Seront en particulier classés dans cette catégorie :

- les swaps de taux standards ou CMS ;
- les accords de taux futurs (FRA) ;
- les swaptions standards ;
- les caps et floors standards ;
- les achats et ventes à terme de devises liquides ;
- les swaps et options de change sur devises liquides ;
- les dérivés de crédit liquides sur un émetteur particulier (single name) ou sur indices Itraax, Iboxx...

###### **— Instruments non dérivés de niveau 2**

Certains instruments financiers complexes et / ou d'échéance longue sont valorisés avec un modèle reconnu et utilisent des paramètres de marché calibrés à partir de données observables (telles que les courbes de taux, les nappes de volatilité implicite des options), de données résultant de consensus de marché ou à partir de marchés actifs de gré à gré.

Pour l'ensemble de ces instruments, le caractère observable du paramètre a pu être démontré. Au plan méthodologique, l'observabilité des paramètres est fondée sur quatre conditions indissociables :

- le paramètre provient de sources externes (via un contributeur reconnu) ;
- le paramètre est alimenté périodiquement ;
- le paramètre est représentatif de transactions récentes ;
- les caractéristiques du paramètre sont identiques à celles de la transaction.

La marge dégagée lors de la négociation de ces instruments financiers est immédiatement comptabilisée en résultat.

**Figurent notamment en niveau 2 :**

- les titres non cotés sur un marché actif dont la juste valeur est déterminée à partir de données de marché observables (ex : utilisation de données de marché issues de sociétés comparables cotées ou méthode de multiple de résultats) ;
- les parts d'OPCVM dont la valeur liquidative n'est pas calculée et communiquée quotidiennement, mais qui fait l'objet de publications régulières ou pour lesquelles on peut observer des transactions récentes ;
- les dettes émises valorisées à la juste valeur sur option.

**Juste valeur de niveau 3**

Enfin, s'il n'existe pas suffisamment de données observables sur les marchés, la juste valeur peut être déterminée par une méthodologie de valorisation reposant sur des modèles internes (« juste valeur de niveau 3 ») utilisant des données non observables. Le modèle retenu doit être calibré périodiquement en rapprochant ses résultats des prix de transactions récentes.

***Instruments de gré à gré valorisés à partir de modèles peu répandus ou utilisant une part significative de paramètres non observables (niveau 3)***

Lorsque les valorisations obtenues ne peuvent s'appuyer sur des paramètres observables ou sur des modèles reconnus comme des standards de place, la valorisation obtenue sera considérée comme non observable.

Les instruments valorisés à partir de modèles spécifiques ou utilisant des paramètres non observables incluent plus particulièrement :

- les actions non cotées, ayant généralement la nature de participations ;
- certains OPCVM, lorsque la valeur liquidative est une valeur indicative (en cas d'illiquidité, en cas de liquidation...) et qu'il n'existe pas de prix pour étayer cette valeur ;
- les FCPR : la valeur liquidative est fréquemment une valeur indicative puisqu'il n'est souvent pas possible de sortir ;
- des produits structurés action multi-sous-jacents, d'option sur fonds, des produits hybrides de taux, des swaps de titrisation, de dérivés de crédit structurés, de produits optionnels de taux ;
- les tranches de titrisation pour lesquelles il n'existe pas de prix coté sur un marché actif. Ces instruments sont fréquemment valorisés sur la base de prix contributeurs (structureurs par exemple).

***Transferts entre niveaux de juste valeur***

Les informations sur les transferts entre niveaux de juste valeur sont indiquées en note 9.1.3. Les montants figurant dans cette note sont les valeurs calculées en date de dernière valorisation précédant le changement de niveau.

***Comptabilisation de la marge dégagée à l'initiation (Day one profit)***

La marge dégagée lors de la comptabilisation initiale d'un instrument financier ne peut être reconnue en résultat qu'à la condition que l'instrument financier puisse être évalué de manière fiable dès son initiation. Sont considérés comme respectant cette condition les instruments traités sur un marché actif et les instruments valorisés à partir de modèles reconnus utilisant uniquement des données de marché observables.

Pour les autres instruments, valorisés à l'aide de données non observables ou de modèles propriétaires, la marge dégagée à l'initiation (Day one profit) est différée et étalée en résultat sur la période anticipée d'inobservabilité des paramètres de valorisation.

Lorsque les paramètres de valorisation utilisés deviennent observables ou que la technique de valorisation utilisée évolue vers un modèle reconnu et répandu, la part de la marge neutralisée à l'initiation de l'opération et non encore reconnue est alors comptabilisée en résultat.

Dans les cas exceptionnels où la marge dégagée lors de la comptabilisation initiale est négative (« Day one loss »), la perte est prise immédiatement en résultat, que les paramètres soient observables ou non.

Au 31 décembre 2024, le groupe n'a aucun « Day one profit » à étaler ».

**Juste valeur des titres de BPCE.**

La valeur des titres de l'organe central, classées en titres de participation à la juste valeur par capitaux propres non recyclables, a été déterminée en calculant un actif net réévalué qui intègre la réévaluation des principales filiales de BPCE.

Les filiales de BPCE sont principalement valorisées à partir de prévisions pluriannuelles actualisées des flux de dividendes attendus (Dividend Discount Model). Les prévisions des flux de dividendes attendus s'appuient sur les plans d'affaires des entités concernées et sur des paramètres techniques de niveau de risque, de taux de marge et de niveau de croissance jugés raisonnables. Des contraintes prudentielles individuelles applicables aux activités concernées ont été prises en considération dans l'exercice de valorisation.

L'actif net réévalué de BPCE intègre les actifs incorporels détenus par BPCE, qui ont fait l'objet d'un exercice de valorisation par un expert indépendant, ainsi que les charges de structure de l'organe central.

Cette juste valeur est classée au niveau 3 de la hiérarchie.

Au 31 décembre 2024, la valeur nette comptable s'élève à 869 226 milliers d'euros pour les titres.

**Juste valeur des instruments financiers comptabilisés au coût amorti (Titres)**

Pour les instruments financiers qui ne sont pas évalués à la juste valeur au bilan, les calculs de juste valeur sont communiqués à titre d'information, et doivent être interprétés comme étant uniquement des estimations.

En effet, dans la majeure partie des cas, les valeurs communiquées n'ont pas vocation à être réalisées, et ne pourraient généralement pas l'être en pratique.

Les justes valeurs ainsi calculées l'ont été uniquement pour des besoins d'information en annexe aux états financiers. Ces valeurs ne sont pas des indicateurs utilisés pour les besoins de pilotage des activités de banque commerciale, dont le modèle de gestion est principalement un modèle d'encaissement des flux de trésorerie contractuels.

Par conséquent, les hypothèses simplificatrices suivantes ont été retenues :

***Dans un certain nombre de cas, la valeur comptable est jugée représentative de la juste valeur***

Il s'agit notamment :

- des actifs et passifs financiers à court terme (dont la durée initiale est inférieure ou égale à un an), dans la mesure où la sensibilité au risque de taux et au risque de crédit est non significative sur la période ;
- des passifs exigibles à vue ;
- des prêts et emprunts à taux variable ;
- des opérations relevant d'un marché réglementé (en particulier, les produits d'épargne réglementés) pour lesquelles les prix sont fixés par les pouvoirs publics.

***Juste valeur du portefeuille de crédits à la clientèle***

La juste valeur des crédits est déterminée à partir de modèles internes de valorisation consistant à actualiser les flux futurs recouvrables de capital et d'intérêt sur la durée restant à courir. Sauf cas particulier, seule la composante taux d'intérêt est réévaluée, la marge de crédit étant figée à l'origine et non réévaluée par la suite. Les options de remboursement anticipé sont prises en compte sous forme d'un ajustement du profil d'amortissement des prêts.

***Juste valeur des crédits interbancaires***

La juste valeur des crédits est déterminée à partir de modèles internes de valorisation consistant à actualiser les flux futurs recouvrables de capital et d'intérêt sur la durée restant à courir.

La composante taux d'intérêt est ainsi réévaluée, ainsi que la composante risque de crédit lorsque cette dernière est une donnée observable utilisée par les gestionnaires de cette clientèle ou les opérateurs de marché. À défaut, comme pour les crédits à la clientèle, la composante risque de crédit est figée à l'origine et non réévaluée par la suite. Les options de remboursement anticipé sont prises en compte sous forme d'un ajustement du profil d'amortissement des prêts.

***Juste valeur des dettes***

Pour les dettes à taux fixe envers les établissements de crédit et la clientèle de durée supérieure à un an, la juste valeur est présumée correspondre à la valeur actualisée des flux futurs au taux d'intérêt observé à la date de clôture.

**9.1. Juste valeur des actifs et passifs financiers.**

**9.1.1. Hiérarchie de la juste valeur des actifs et passifs financiers.** — La répartition des instruments financiers par nature de prix ou modèles de valorisation est donnée dans le tableau ci-dessous :

(En milliers d'Euros)	31/12/2024			
	Cotation sur un marché actif (Niveau 1)	Techniques de valorisation utilisant des données observables(Niveau 2)	Techniques de valorisation utilisant des données non observables(Niveau 3)	Total
<b>Actifs financiers</b>				
<b>Instruments de dettes</b>	<b>0</b>	<b>0</b>	<b>0</b>	<b>0</b>
Prêts sur les établissements de crédit et clientèle	0	0	0	0
Titres de dettes	0	0	0	0
<b>Instruments de capitaux propres</b>	<b>0</b>	<b>0</b>	<b>0</b>	<b>0</b>
Actions et autres titres de capitaux propres	0	0	0	0
<b>Instruments dérivés</b>	<b>0</b>	<b>0</b>	<b>0</b>	<b>0</b>
Dérivés de taux	0	0	0	0
Dérivés actions	0	0	0	0
Dérivés de change	0	0	0	0
Dérivés de crédit	0	0	0	0
Autres dérivés	0	0	0	0
<b>Autres</b>				
<b>Actifs financiers à la juste valeur par résultat - Détenus à des fins de transaction (1)</b>	<b>0</b>	<b>0</b>	<b>0</b>	<b>0</b>
<b>Instruments dérivés</b>	<b>0</b>	<b>25 172</b>	<b>21 237</b>	<b>46 409</b>
Dérivés de taux	0	23 199	21 458	44 657
Dérivés actions	0	0	0	0
Dérivés de change	0	1 973	-221	1 752
Dérivés de crédit	0	0	0	0
Autres dérivés	0	0	0	0
<b>Actifs financiers à la juste valeur par résultat - Couverture économique</b>	<b>0</b>	<b>25 172</b>	<b>21 237</b>	<b>46 409</b>
<b>Instruments de dettes</b>	<b>0</b>	<b>0</b>	<b>0</b>	<b>0</b>
Prêts sur les établissements de crédit et clientèle	0	0	0	0
Titres de dettes	0	0	0	0
<b>Actifs financiers à la juste valeur par résultat - Sur option</b>	<b>0</b>	<b>0</b>	<b>0</b>	<b>0</b>
<b>Instruments de dettes</b>	<b>0</b>	<b>0</b>	<b>104 084</b>	<b>104 084</b>
Prêts sur les établissements de crédit et clientèle	0	0	62 864	62 864
Titres de dettes	0	0	41 220	41 220
<b>Actifs financiers à la juste valeur par résultat - Non standard</b>	<b>0</b>	<b>0</b>	<b>104 084</b>	<b>104 084</b>
<b>Instruments de capitaux propres</b>	<b>6 669</b>	<b>0</b>	<b>246 303</b>	<b>252 972</b>
Actions et autres titres de capitaux propres	6 669	0	246 303	252 972
<b>Actifs financiers à la juste valeur par résultat - Hors transaction</b>	<b>6 669</b>	<b>0</b>	<b>246 303</b>	<b>252 972</b>
<b>Instruments de dettes</b>	<b>532 626</b>	<b>2 015</b>	<b>4 155</b>	<b>538 796</b>
Prêts sur les établissements de crédit et clientèle	0	0	0	0
Titres de dettes	532 626	2 015	4 155	538 796
<b>Instruments de capitaux propres</b>	<b>0</b>	<b>30 235</b>	<b>1 195 808</b>	<b>1 226 043</b>
Actions et autres titres de capitaux propres	0	30 235	1 195 808	1 226 043
<b>Actifs financiers à la juste valeur par capitaux propres</b>	<b>532 626</b>	<b>32 250</b>	<b>1 199 963</b>	<b>1 764 839</b>
Dérivés de taux	0	114 407	0	114 407
Dérivés actions	0	0	0	0
Dérivés de change	0	0	0	0
Dérivés de crédit	0	0	0	0
Autres dérivés	0	0	0	0
<b>Instruments dérivés de couverture</b>	<b>0</b>	<b>114 407</b>	<b>0</b>	<b>114 407</b>
<b>Total des actifs financiers à la juste valeur</b>	<b>539 295</b>	<b>171 829</b>	<b>1 571 587</b>	<b>2 282 711</b>

(En milliers d'Euros)	Cotation sur un marché actif (Niveau 1)	Techniques de valorisation utilisant des données observables (Niveau 2)	Techniques de valorisation utilisant des données non observables (Niveau 3)	Total
<b>Passifs financiers</b>				
<b>Dettes représentées par un titre</b>	<b>0</b>	<b>38</b>	<b>0</b>	<b>38</b>
<b>Instruments dérivés</b>	<b>0</b>	<b>0</b>	<b>0</b>	<b>0</b>
- Dérivés de taux	0	0	0	0
- Dérivés actions	0	0	0	0
- Dérivés de change	0	0	0	0
- Dérivés de crédit	0	0	0	0
- Autres dérivés	0	0	0	0
Autres passifs financiers	0	0	0	0
<b>Passifs financiers à la juste valeur par résultat - Détenus à des fins de transaction (1)</b>	<b>0</b>	<b>38</b>	<b>0</b>	<b>38</b>
<b>Instruments dérivés</b>	<b>0</b>	<b>29 721</b>	<b>19 814</b>	<b>49 535</b>
Dérivés de taux	0	27 962	20 036	47 998
Dérivés actions	0	0	0	0
Dérivés de change	0	1 759	-222	1 537
Dérivés de crédit	0	0	0	0
Autres dérivés	0	0	0	0
<b>Passifs financiers à la juste valeur par résultat - Couverture économique</b>	<b>0</b>	<b>29 721</b>	<b>19 814</b>	<b>49 535</b>
Dettes représentées par un titre	0	0	0	0
Autres passifs financiers	0	0	0	0
<b>Passifs financiers à la juste valeur par résultat - Sur option</b>	<b>0</b>	<b>0</b>	<b>0</b>	<b>0</b>
Dérivés de taux	0	128 725	0	128 725
Dérivés actions	0	0	0	0
Dérivés de change	0	0	0	0
Dérivés de crédit	0	0	0	0
Autres dérivés	0	0	0	0
<b>Instruments dérivés de couverture</b>	<b>0</b>	<b>128 725</b>	<b>0</b>	<b>128 725</b>
<b>Total des passifs financiers à la juste valeur</b>	<b>0</b>	<b>158 484</b>	<b>19 814</b>	<b>178 298</b>

9.1.32. Analyse des actifs et passifs financiers classés en niveau 3 de la hiérarchie de juste valeur :

— Au 31 décembre 2024 :

(En milliers d'Euros)	31/12/2023	Reclassements	Gains et pertes comptabilisés au cours de la période			Evénements de gestion de la période		Transferts de la période		31/12/2024
			Au compte de résultat		en capitaux propres	Achats / Emissions	Ventes / Remboursements	vers une autre catégorie comptable	de et vers un autre niveau	
			Sur les opérations en vie à la clôture	Sur les opérations sorties du bilan à la clôture						
Actifs financiers										
Instruments de dettes	0		0	0	0	0	0	0	0	0
Prêts sur les établissements de crédit et clientèle	0		0	0	0	0	0	0	0	0
Titres de dettes	0		0	0	0	0	0	0	0	0
Instruments de capitaux propres	0		0	0	0	0	0	0	0	0
Actions et autres titres de capitaux propres	0		0	0	0	0	0	0	0	0
Instruments dérivés	0		0	0	0	0	0	0	0	0
Dérivés de taux	0		0	0	0	0	0	0	0	0
Dérivés actions	0		0	0	0	0	0	0	0	0
Dérivés de change	0		0	0	0	0	0	0	0	0
Dérivés de crédit	0		0	0	0	0	0	0	0	0
Autres dérivés	0		0	0	0	0	0	0	0	0
Autres										
Actifs financiers à la juste valeur par résultat - Détenus à des fins de transaction (3)	0		0	0	0	0	0	0	0	0
Instruments dérivés	18 817		10 212	-797	0	81	-7 058	0	-18	21 237
Dérivés de taux	18 524		10 726	-797	0	81	-7 058	0	-18	21 458
Dérivés actions	0		0	0	0	0	0	0	0	0
Dérivés de change	293		-514	0	0	0	0	0	0	-221
Dérivés de crédit	0		0	0	0	0	0	0	0	0
Autres dérivés	0		0	0	0	0	0	0	0	0
Autres										
Actifs financiers à la juste valeur par résultat - Couverture économique	18 817		10 212	-797	0	81	-7 058	0	-18	21 237
Instruments de dettes	0		0	0	0	0	0	0	0	0
Prêts sur les établissements de crédit et clientèle	0		0	0	0	0	0	0	0	0
Titres de dettes	0		0	0	0	0	0	0	0	0
Actifs financiers à la juste valeur par	0		0	0	0	0	0	0	0	0



<b>résultat - Sur option</b>									
Instruments de dettes	99 946	1 325	-85	0	5 178	-2 280	0	0	104 084
Prêts sur les établissements de crédit et clientèle	59 272	2 222	0	0	3 592	-2 222	0	0	62 864
Titres de dettes	40 674	-897	-85	0	1 586	-58	0	0	41 220
<b>Actifs financiers à la juste valeur par résultat - Non standard</b>	<b>99 946</b>	<b>1 325</b>	<b>-85</b>	<b>0</b>	<b>5 178</b>	<b>-2 280</b>	<b>0</b>	<b>0</b>	<b>104 084</b>
<b>Instruments de capitaux propres</b>	<b>235 829</b>	<b>11 518</b>	<b>11 215</b>	<b>0</b>	<b>24 399</b>	<b>-36 658</b>	<b>0</b>	<b>0</b>	<b>246 303</b>
Actions et autres titres de capitaux propres	235 829	11 518	11 215	0	24 399	-36 658	0	0	246 303
<b>Actifs financiers à la juste valeur par résultat - Hors transaction</b>	<b>235 829</b>	<b>11 518</b>	<b>11 215</b>	<b>0</b>	<b>24 399</b>	<b>-36 658</b>	<b>0</b>	<b>0</b>	<b>246 303</b>
<b>Instruments de dettes</b>	<b>0</b>	<b>113</b>	<b>0</b>	<b>-258</b>	<b>4 300</b>	<b>0</b>	<b>0</b>	<b>0</b>	<b>4 155</b>
Prêts sur les établissements de crédit et clientèle	0	0	0	0	0	0	0	0	0
Titres de dettes	0	113	0	-258	4 300	0	0	0	4 155
<b>Instruments de capitaux propres</b>	<b>1 157 038</b>	<b>57 862</b>	<b>0</b>	<b>-3 292</b>	<b>45 040</b>	<b>-64 340</b>	<b>3 500</b>	<b>0</b>	<b>1 195 808</b>
Actions et autres titres de capitaux propres	1 157 038	57 862	0	-3 292	45 040	-64 340	3 500	0	1 195 808
<b>Actifs financiers à la juste valeur par capitaux propres</b>	<b>1 157 038</b>	<b>57 975</b>	<b>0</b>	<b>-3 550</b>	<b>49 340</b>	<b>-64 340</b>	<b>3 500</b>	<b>0</b>	<b>1 199 963</b>
Dérivés de taux	0	0	0	0	0	0	0	0	0
Dérivés actions	0	0	0	0	0	0	0	0	0
Dérivés de change	0	0	0	0	0	0	0	0	0
Dérivés de crédit	0	0	0	0	0	0	0	0	0
Autres dérivés	0	0	0	0	0	0	0	0	0
<b>Instruments dérivés de couverture</b>	<b>0</b>	<b>0</b>	<b>0</b>	<b>0</b>	<b>0</b>	<b>0</b>	<b>0</b>	<b>0</b>	<b>0</b>

(En milliers d'Euros)	31/12/2023	Reclassements	Gains et pertes comptabilisés au cours de la période			Evénements de gestion de la période		Transferts de la période		31/12/2024
			Au compte de résultat		en capitaux propres	Achats / Emissions	Ventes / Remboursements	vers une autre catégorie comptable	de et vers un autre niveau	
			Sur les opérations en vie à la clôture	Sur les opérations sorties du bilan à la clôture						
Passifs financiers										
Dettes représentées par un titre	0		0	0	0	0	0	0	0	0
Instruments dérivés	0		0	0	0	0	0	0	0	0
Dérivés de taux	0		0	0	0	0	0	0	0	0
Dérivés actions	0		0	0	0	0	0	0	0	0
Dérivés de change	0		0	0	0	0	0	0	0	0
Dérivés de crédit	0		0	0	0	0	0	0	0	0
Autres dérivés	0		0	0	0	0	0	0	0	0
Autres passifs financiers	0		0	0	0	0	0	0	0	0
Passifs financiers à la juste valeur par résultat - Détenus à des fins de transaction (3)	0		0	0	0	0	0	0	0	0
Instruments dérivés	13 805		11 423	0	0	174	-5 588	0	0	19 814
Dérivés de taux	13 526		11 924	0	0	174	-5 588	0	0	20 036
Dérivés actions	0		0	0	0	0	0	0	0	0
Dérivés de change	279		-501	0	0	0	0	0	0	-222
Dérivés de crédit	0		0	0	0	0	0	0	0	0
Autres dérivés	0		0	0	0	0	0	0	0	0
Passifs financiers à la juste valeur par résultat - Couverture économique	13 805		11 423	0	0	174	-5 588	0	0	19 814
Dettes représentées par un titre	0		0	0	0	0	0	0	0	0
Autres passifs financiers	0		0	0	0	0	0	0	0	0
Passifs financiers à la juste valeur par résultat - Sur option	0		0	0	0	0	0	0	0	0
Dérivés de taux	0		0	0	0	0	0	0	0	0
Dérivés actions	0		0	0	0	0	0	0	0	0
Dérivés de change	0		0	0	0	0	0	0	0	0
Dérivés de crédit	0		0	0	0	0	0	0	0	0
Autres dérivés	0		0	0	0	0	0	0	0	0
Instruments dérivés de couverture	0	0	0	0	0	0	0	0	0	0

## — Au 31 décembre 2023 :

(En milliers d'Euros)	31/12/2022	Gains et pertes comptabilisés au cours de la période			Evénements de gestion de la période		Transferts de la période		Autres variations	31/12/2023
		Au compte de résultat		en capitaux propres	Achats / Emissions	Ventes / Remboursements	vers une autre catégorie comptable	de et vers un autre niveau		
		Sur les opérations en vie à la clôture	Sur les opérations sorties du bilan à la clôture							
Actifs financiers										
Instruments de dettes	0	0	0	0	0	0	0	0	0	0
Prêts sur les établissements de crédit et clientèle	0	0	0	0	0	0	0	0	0	0
Titres de dettes	0	0	0	0	0	0	0	0	0	0
Instruments de capitaux propres	0	0	0	0	0	0	0	0	0	0
Actions et autres titres de capitaux propres	0	0	0	0	0	0	0	0	0	0
Instruments dérivés	0	0	0	0	0	0	0	0	0	0
Dérivés de taux	0	0	0	0	0	0	0	0	0	0
Dérivés actions	0	0	0	0	0	0	0	0	0	0
Dérivés de change	0	0	0	0	0	0	0	0	0	0
Dérivés de crédit	0	0	0	0	0	0	0	0	0	0
Autres dérivés	0	0	0	0	0	0	0	0	0	0
Autres									0	
Actifs financiers à la juste valeur par résultat - Détenus à des fins de transaction (3)	0	0	0	0	0	0	0	0	0	0
Instruments dérivés	19 267	4 079	-1 237	0	0	-3 684	0	392	0	18 817
Dérivés de taux	19 267	4 178	-1 237	0	0	-3 684	0	0	0	18 524
Dérivés actions	0	0	0	0	0	0	0	0	0	0
Dérivés de change	0	-99	0	0	0	0	0	392	0	293
Dérivés de crédit	0	0	0	0	0	0	0	0	0	0
Autres dérivés	0	0	0	0	0	0	0	0	0	0
Actifs financiers à la juste valeur par résultat - Couverture économique	19 267	4 079	-1 237	0	0	-3 684	0	392	0	18 817
Instruments de dettes	0	0	0	0	0	0	0	0	0	0
Prêts sur les établissements de crédit et clientèle	0	0	0	0	0	0	0	0	0	0
Titres de dettes	0	0	0	0	0	0	0	0	0	0
Actifs financiers à la juste valeur par	0	0	0	0	0	0	0	0	0	0

<b>résultat - Sur option</b>										
<b>Instruments de dettes</b>	<b>83 256</b>	<b>929</b>	<b>0</b>	<b>0</b>	<b>18 106</b>	<b>-2 345</b>	<b>0</b>	<b>0</b>	<b>0</b>	<b>99 946</b>
Prêts sur les établissemen ts de crédit et clientèle	57 166	1 619	0	0	2 106	-1 619	0	0	0	59 272
Titres de dettes	26 090	-690	0	0	16 000	-726	0	0	0	40 674
<b>Actifs financiers à la juste valeur par résultat - Non standard</b>	<b>83 256</b>	<b>929</b>	<b>0</b>	<b>0</b>	<b>18 106</b>	<b>-2 345</b>	<b>0</b>	<b>0</b>	<b>0</b>	<b>99 946</b>
<b>Instruments de capitaux propres</b>	<b>209 240</b>	<b>3 113</b>	<b>18 680</b>	<b>0</b>	<b>45 458</b>	<b>-40 662</b>	<b>0</b>	<b>0</b>	<b>0</b>	<b>235 829</b>
Actions et autres titres de capitaux propres	209 240	3 113	18 680	0	45 458	-40 662	0	0	0	235 829
<b>Actifs financiers à la juste valeur par résultat - Hors transaction</b>	<b>209 240</b>	<b>3 113</b>	<b>18 680</b>	<b>0</b>	<b>45 458</b>	<b>-40 662</b>	<b>0</b>	<b>0</b>	<b>0</b>	<b>235 829</b>
<b>Instruments de dettes</b>	<b>0</b>	<b>0</b>	<b>0</b>	<b>0</b>	<b>0</b>	<b>0</b>	<b>0</b>	<b>0</b>	<b>0</b>	<b>0</b>
Prêts sur les établissemen ts de crédit et clientèle	0	0	0	0	0	0	0	0	0	0
Titres de dettes	0	0	0	0	0	0	0	0	0	0
<b>Instruments de capitaux propres</b>	<b>1 081 237</b>	<b>58 749</b>	<b>0</b>	<b>28 303</b>	<b>45 848</b>	<b>-58 998</b>	<b>1 899</b>	<b>0</b>	<b>0</b>	<b>1 157 038</b>
Actions et autres titres de capitaux propres	1 081 237	58 749	0	28 303	45 848	-58 998	1 899	0	0	1 157 038
<b>Actifs financiers à la juste valeur par capitaux propres</b>	<b>1 081 237</b>	<b>58 749</b>	<b>0</b>	<b>28 303</b>	<b>45 848</b>	<b>-58 998</b>	<b>1 899</b>	<b>0</b>	<b>0</b>	<b>1 157 038</b>
Dérivés de taux	0	0	0	0	0	0	0	0	0	0
Dérivés actions	0	0	0	0	0	0	0	0	0	0
Dérivés de change	0	0	0	0	0	0	0	0	0	0
Dérivés de crédit	0	0	0	0	0	0	0	0	0	0
Autres dérivés	0	0	0	0	0	0	0	0	0	0
<b>Instruments dérivés de couverture</b>	<b>0</b>	<b>0</b>	<b>0</b>	<b>0</b>	<b>0</b>	<b>0</b>	<b>0</b>	<b>0</b>	<b>0</b>	<b>0</b>

(En milliers d'Euros)	31/12/2022	Gains et pertes comptabilisés au cours de la période			Evénements de gestion de la période		Transferts de la période		Autres variations	31/12/2023
		Au compte de résultat		en capitaux propres	Achats / Emissions	Ventes / Remboursements	vers une autre catégorie comptable	de et vers un autre niveau		
		Sur les opérations en vie à la clôture	Sur les opérations sorties du bilan à la clôture							
Passifs financiers										
Dettes représentées par un titre	0	0	0	0	0	0	0	0	0	0
Instruments dérivés	0	0	0	0	0	0	0	0	0	0
Dérivés de taux	0	0	0	0	0	0	0	0	0	0
Dérivés actions	0	0	0	0	0	0	0	0	0	0
Dérivés de change	0	0	0	0	0	0	0	0	0	0
Dérivés de crédit	0	0	0	0	0	0	0	0	0	0
Autres dérivés	0	0	0	0	0	0	0	0	0	0
Autres passifs financiers	0	0	0	0	0	0	0	0	0	0
Passifs financiers à la juste valeur par résultat - Détenus à des fins de transaction (3)	0	0	0	0	0	0	0	0	0	0
Instruments dérivés	10 808	5 152	0	0	0	-2 275	0	120	0	13 805
Dérivés de taux	10 424	5 257	0	0	0	-2 275	0	120	0	13 526
Dérivés actions	0	0	0	0	0	0	0	0	0	0
Dérivés de change	384	-105	0	0	0	0	0	0	0	279
Dérivés de crédit	0	0	0	0	0	0	0	0	0	0
Autres dérivés	0	0	0	0	0	0	0	0	0	0
Passifs financiers à la juste valeur par résultat - Couverture économique	10 808	5 152	0	0	0	-2 275	0	120	0	13 805
Dettes représentées par un titre	0	0	0	0	0	0	0	0	0	0
Autres passifs financiers	0	0	0	0	0	0	0	0	0	0
Passifs financiers à la juste valeur par résultat - Sur option	0	0	0	0	0	0	0	0	0	0
Dérivés de taux	0	0	0	0	0	0	0	0	0	0
Dérivés actions	0	0	0	0	0	0	0	0	0	0
Dérivés de change	0	0	0	0	0	0	0	0	0	0
Dérivés de crédit	0	0	0	0	0	0	0	0	0	0
Autres dérivés	0	0	0	0	0	0	0	0	0	0
Instruments dérivés de couverture	0	0	0	0	0	0	0	0	0	0

**9.1.3. Analyse des transferts entre niveaux de la hiérarchie de juste valeur.**  
Le montant des transferts indiqué dans ce tableau est celui de la dernière valorisation précédant le changement de niveau.

(En milliers d'Euros)	De Vers	Exercice 2024					
		Niveau 1	Niveau 1	Niveau 2	Niveau 2	Niveau 3	Niveau 3
		Niveau 2	Niveau 3	Niveau 1	Niveau 3	Niveau 1	Niveau 2
<b>Actifs financiers</b>							
<b>Instruments de dettes</b>		0	0	0	0	0	0
Prêts sur les établissements de crédit et clientèle		0	0	0	0	0	0
Titres de dettes		0	0	0	0	0	0
<b>Instruments de capitaux propres</b>		0	0	0	0	0	0
Actions et autres titres de capitaux propres		0	0	0	0	0	0
<b>Instruments dérivés</b>		0	0	0	0	0	0
Dérivés de taux		0	0	0	0	0	0
Dérivés actions		0	0	0	0	0	0
Dérivés de change		0	0	0	0	0	0
Dérivés de crédit		0	0	0	0	0	0
Autres dérivés		0	0	0	0	0	0
Autres							
<b>Actifs financiers à la juste valeur par résultat - Détenus à des fins de transaction (1)</b>		0	0	0	0	0	0
<b>Instruments dérivés</b>		0	0	0	0	0	18
Dérivés de taux		0	0	0	0	0	18
Dérivés actions		0	0	0	0	0	0
Dérivés de change		0	0	0	0	0	0
Dérivés de crédit		0	0	0	0	0	0
Autres dérivés		0	0	0	0	0	0
<b>Actifs financiers à la juste valeur par résultat - Couverture économique</b>		0	0	0	0	0	18
<b>Instruments de dettes</b>		0	0	0	0	0	0
Prêts sur les établissements de crédit et clientèle		0	0	0	0	0	0
Titres de dettes		0	0	0	0	0	0
<b>Actifs financiers à la juste valeur par résultat - Sur option</b>		0	0	0	0	0	0
<b>Instruments de dettes</b>		0	0	0	0	0	0
Prêts sur les établissements de crédit et clientèle		0	0	0	0	0	0
Titres de dettes		0	0	0	0	0	0
<b>Actifs financiers à la juste valeur par résultat - Non standard</b>		0	0	0	0	0	0
<b>Instruments de capitaux propres</b>		0	0	0	0	0	0
Actions et autres titres de capitaux propres		0	0	0	0	0	0
<b>Actifs financiers à la juste valeur par résultat - Hors transaction</b>		0	0	0	0	0	0
<b>Instruments de dettes</b>		0	0	0	0	0	0
Prêts sur les établissements de crédit et clientèle		0	0	0	0	0	0
Titres de dettes		0	0	0	0	0	0
<b>Instruments de capitaux propres</b>		0	0	0	0	0	0
Actions et autres titres de capitaux propres		0	0	0	0	0	0
<b>Actifs financiers à la juste valeur par capitaux propres</b>		0	0	0	0	0	0
Dérivés de taux		0	0	0	0	0	0
Dérivés actions		0	0	0	0	0	0
Dérivés de change		0	0	0	0	0	0
Dérivés de crédit		0	0	0	0	0	0
Autres dérivés		0	0	0	0	0	0
<b>Instruments dérivés de couverture</b>		0	0	0	0	0	0

(En milliers d'Euros)	De Vers	Exercice 2024					
		Niveau 1	Niveau 1	Niveau 2	Niveau 2	Niveau 3	Niveau 3
		Niveau 2	Niveau 3	Niveau 1	Niveau 3	Niveau 1	Niveau 2
<b>Passifs financiers</b>							
<b>Dettes représentées par un titre</b>		<b>0</b>	<b>0</b>	<b>0</b>	<b>0</b>	<b>0</b>	<b>0</b>
Instruments dérivés		0	0	0	0	0	0
Dérivés de taux		0	0	0	0	0	0
Dérivés actions		0	0	0	0	0	0
Dérivés de change		0	0	0	0	0	0
Dérivés de crédit		0	0	0	0	0	0
Autres dérivés		0	0	0	0	0	0
Autres passifs financiers		0	0	0	0	0	0
<b>Passifs financiers à la juste valeur par résultat - Détenus à des fins de transaction*</b>		<b>0</b>	<b>0</b>	<b>0</b>	<b>0</b>	<b>0</b>	<b>0</b>
<b>Instruments dérivés</b>		<b>0</b>	<b>0</b>	<b>0</b>	<b>0</b>	<b>0</b>	<b>0</b>
Dérivés de taux		0	0	0	0	0	0
Dérivés actions		0	0	0	0	0	0
Dérivés de change		0	0	0	0	0	0
Dérivés de crédit		0	0	0	0	0	0
Autres dérivés		0	0	0	0	0	0
<b>Passifs financiers à la juste valeur par résultat - Couverture économique</b>		<b>0</b>	<b>0</b>	<b>0</b>	<b>0</b>	<b>0</b>	<b>0</b>
Dettes représentées par un titre		0	0	0	0	0	0
Autres passifs financiers		0	0	0	0	0	0
<b>Passifs financiers à la juste valeur par résultat - Sur option</b>		<b>0</b>	<b>0</b>	<b>0</b>	<b>0</b>	<b>0</b>	<b>0</b>
Dérivés de taux		0	0	0	0	0	0
Dérivés actions		0	0	0	0	0	0
Dérivés de change		0	0	0	0	0	0
Dérivés de crédit		0	0	0	0	0	0
Autres dérivés		0	0	0	0	0	0
<b>Instruments dérivés de couverture</b>		<b>0</b>	<b>0</b>	<b>0</b>	<b>0</b>	<b>0</b>	<b>0</b>

Le montant des transferts indiqué dans ce tableau est celui de la dernière valorisation précédant le changement de niveau.

#### 9.1.4. Sensibilité de la juste valeur de niveau 3 aux variations des principales hypothèses.

Le principal instrument évalué à la juste valeur de niveau 3 au bilan du groupe BPGO est sa participation dans l'organe central BPCE.

Cette participation est classée en « juste valeur par capitaux propres non recyclables ».

Les modalités d'évaluation de la juste valeur du titre BPCE sont décrites dans la note 9 relative à la détermination de la juste valeur. La méthode de valorisation utilisée est la méthode de l'actif net réévalué, qui intègre la réévaluation des principales filiales de BPCE.

Une baisse du taux d'actualisation de 0,25% conduirait à une hausse de la juste valeur du titre BPCE de 28 432 milliers d'euros, toutes choses restant égales par ailleurs. Ce montant affecterait positivement les « Gains et pertes comptabilisés directement en capitaux propres ».

Une hausse du taux d'actualisation de 0,25% conduirait à une baisse de la juste valeur du titre BPCE de 24 660 milliers d'euros, toutes choses restant égales par ailleurs. Ce montant affecterait négativement les « Gains et pertes comptabilisés directement en capitaux propres ».

**9.2. Juste valeur des actifs et passifs financiers au coût amorti.** — Pour les instruments financiers qui ne sont pas évalués à la juste valeur au bilan, les calculs de juste valeur sont communiqués à titre d'information et doivent être interprétés comme étant uniquement des estimations.

En effet, dans la majeure partie des cas, les valeurs communiquées n'ont pas vocation à être réalisées et ne pourraient généralement pas l'être en pratique.

Les justes valeurs ainsi calculées l'ont été uniquement pour des besoins d'information en annexe aux états financiers. Ces valeurs ne sont pas des indicateurs utilisés pour les besoins de pilotage des activités de banque de proximité dont le modèle de gestion est un modèle d'encaissement des flux de trésorerie attendus.

Les hypothèses simplificatrices retenues pour évaluer la juste valeur des instruments au coût amorti sont présentées en note 9.1.

(En milliers d'Euros)	31/12/2024					31/12/2023				
	Valeur comptable	Juste valeur	Niveau 1	Niveau 2	Niveau 3	Valeur comptable	Juste valeur	Niveau 1	Niveau 2	Niveau 3
<b>Actifs financiers au coût amorti</b>										
Prêts et créances sur les établissements de crédit	7 687 600	7 683 000	0	4 306 500	3 376 500	7 892 345	7 891 886	0	5 046 633	2 845 253
Prêts et créances sur la clientèle	28 802 062	26 786 746	0	454 065	26 332 681	29 068 115	27 026 720	0	397 457	26 629 263
Titres de dettes	440 280	429 766	142 425	287 341	0	123 169	123 633	123 633	0	0
Ecart de réévaluation des portefeuilles couverts en taux	-69 227	///	///	///	///	-126 008	///	///	///	///
<b>Passifs financiers au coût amorti</b>										
Dettes envers les établissements de crédit	9 623 750	9 509 196	0	9 487 580	21 616	9 212 078	9 105 637	0	8 327 850	777 787
Dettes envers la clientèle	24 962 600	25 697 231	0	11 353 571	14 343 660	25 642 534	26 122 873	0	11 459 477	14 663 396
Dettes représentées par un titre	909 552	931 616	0	931 616	0	653 141	680 556	0	680 556	0
Dettes subordonnées	7 507	7 507	0	7 507	0	8 492	8 492	0	8 492	0
Ecart de réévaluation des portefeuilles couverts en taux	3 309	///	///	///	///	0	///	///	///	///

## Note 10. – Impôts.

### 10.1. Impôts sur le résultat.

#### Principes comptables.

Les impôts sur le résultat incluent tous les impôts nationaux et étrangers dus sur la base des bénéfices imposables. Les impôts sur le résultat incluent aussi les impôts, tels que les retenues à la source, qui sont payables par une filiale, une entreprise associée ou un partenariat sur ses distributions de dividendes à l'entité présentant les états financiers. La CVAE (contribution sur la valeur ajoutée des entreprises) n'est pas retenue comme un impôt sur le résultat.

Les impôts sur le résultat regroupent :

- d'une part, les impôts courants, qui sont le montant de l'impôt exigible (récupérable) au titre du bénéfice imposable (perte fiscale) d'une période. Ils sont calculés sur la base des résultats fiscaux d'une période de chaque entité fiscale consolidée en appliquant les taux et règles d'imposition en vigueur établis par les administrations fiscales et sur la base desquels l'impôt doit être payé (recouvré).
- d'autre part, les impôts différés (voir note 11.2).

Lorsqu'il est probable qu'une position fiscale du groupe ne sera pas acceptée par les autorités fiscales, cette situation est reflétée dans les comptes lors de la comptabilisation de l'impôt courant (exigible ou recouvrable) et de l'impôt différé (actif ou passif).

La norme IAS 12 « Impôts sur le résultat » ne donnant pas de précision particulière sur la façon dont les conséquences fiscales liées au caractère incertain de l'impôt devaient être prises en compte en comptabilité, l'interprétation IFRIC 23 « Incertitudes relative aux traitements fiscaux » adoptée par la Commission européenne le 23 octobre 2018 et applicable de manière obligatoire au 1er janvier 2019, est venue préciser clarifier le traitement à retenir.

Cette interprétation clarifie les modalités de comptabilisation et d'évaluation de l'impôt exigible et différé lorsqu'une incertitude existe concernant le traitement fiscal appliqué. S'il y a un doute sur l'acceptation du traitement fiscal par l'administration fiscale en vertu de la législation fiscale, alors ce traitement fiscal est un traitement fiscal incertain. Dans l'hypothèse où il serait probable que l'administration fiscale n'accepte pas le traitement fiscal retenu, IFRIC 23 indique que le montant de l'incertitude à refléter dans les états financiers doit être estimé selon la méthode qui fournira la meilleure prévision du dénouement de l'incertitude. Pour



déterminer ce montant, deux approches peuvent être retenues : la méthode du montant le plus probable ou bien la méthode de la valeur attendue (c'est à dire la moyenne pondérée des différents scénarios possibles). IFRIC 23 demande, par ailleurs, qu'un suivi de l'évaluation des incertitudes fiscales soit réalisé.

Le groupe reflète dans ses états financiers les incertitudes relatives aux traitements fiscaux retenus portant sur les impôts sur le résultat dès lors qu'il estime probable que l'administration fiscale ne les acceptera pas. Pour apprécier si une position fiscale est incertaine et en évaluer son effet sur le montant de ses impôts, le groupe suppose que l'administration fiscale contrôlera tous les montants déclarés en ayant l'entière connaissance de toutes les informations disponibles. Il base son jugement notamment sur la doctrine administrative, la jurisprudence ainsi que sur l'existence de rectifications opérées par l'administration portant sur des incertitudes fiscales similaires. Le groupe revoit l'estimation du montant qu'il s'attend à payer ou recouvrer auprès de l'administration fiscale au titre des incertitudes fiscales, en cas de survenance de changements dans les faits et circonstances qui y sont associés, ceux-ci pouvant résulter (sans toutefois s'y limiter), de l'évolution des législations fiscales, de l'atteinte d'un délai de prescription, de l'issue des contrôles et actions menés par les autorités fiscales.

Lorsqu'il est probable que les autorités fiscales compétentes remettent en cause les traitements retenus, ces incertitudes sont reflétées dans les charges et produits d'impôts par la contrepartie d'une provision pour risques fiscaux présentée au sein des passifs d'impôts.

Le Groupe BPCE fait l'objet de vérifications de comptabilité portant sur des exercices antérieurs. Les points rectifiés pour lesquels le groupe est en désaccord sont contestés de façon motivée et, en application de ce qui précède, une provision est comptabilisée à hauteur du risque estimé.

Les incertitudes fiscales sont inscrites suivant leur sens et suivant qu'elles portent sur un impôt exigible ou différé dans les rubriques du bilan « Actifs d'impôts différés », « Actifs d'impôts courants », « Passifs d'impôts différés » et « Passifs d'impôts courant ».

(En milliers d'Euros)	Exercice 2024	Exercice 2023
Impôts courants	-12 704	-15 870
Impôts différés	5 876	6 293
<b>Impôts sur le résultat</b>	<b>-6 828</b>	<b>-9 577</b>

Les règles du Pilier 2 de l'OCDE visant à la mise en place d'un taux d'imposition mondial minimum des sociétés fixé à 15 %, transposées en droit français par la loi de finances pour 2024 sont désormais applicables aux exercices ouverts à compter du 1<sup>er</sup> janvier 2024. Dans ce cadre, le Groupe BPCE applique l'exemption de comptabilisation d'impôts différés prévues par l'amendement à la norme IAS 12 de mai 2023 moyennant la fourniture d'informations complémentaires. BPCE, en tant qu'entité mère ultime de l'ensemble du Groupe BPCE, sera l'entité redevable de cette imposition complémentaire. Au regard des dispositions légales et conventionnelles à date, BPGO, n'est pas assujettie à cette imposition complémentaire qui sera à la charge de BPCE.

A noter toutefois le cas particulier des juridictions où sont établies des entités dont la réglementation fiscale locale prévoit le paiement auprès de l'administration fiscale de l'éventuelle top-up tax due au titre de cette juridiction. Dans un tel cas, l'entité pourrait être amenée à acquitter, et donc comptabiliser, l'imposition complémentaire au titre de cette juridiction (législation fiscale toujours en cours d'adoption).

#### — Rapprochement entre la charge d'impôts comptabilisée et la charge d'impôts théorique :

(En milliers d'Euros)	Exercice 2024	Exercice 2023
Résultat net (part du groupe)	68 332	87 994
Variations de valeur des écarts d'acquisition		
Participations ne donnant pas le contrôle		
Quote-part dans le résultat net des entreprises mises en équivalence		
Impôts	6 828	9 577
<b>Résultat comptable avant impôts et variations de valeur des écarts d'acquisition</b>	<b>75 160</b>	<b>97 571</b>
Effet des différences permanentes (1)	-43 603	-53 485
<b>Résultat fiscal consolidé (A)</b>	<b>31 557</b>	<b>44 086</b>
<b>Taux d'imposition de droit commun français (B)</b>	<b>25,83%</b>	<b>25,83%</b>
<b>Charge (produit) d'impôts théorique au taux en vigueur en France (A*B)</b>	<b>-8 151</b>	<b>-11 387</b>
Effet de la variation des impôts différés non constatés		
Impôts à taux réduit et activités exonérées		
Différence de taux d'impôts sur les revenus taxés à l'étranger		
Impôts sur exercices antérieurs, crédits d'impôts et autres impôts	52	-245
Effet des changements de taux d'imposition		
Autres éléments	1 271	2 055
<b>Charge (produit) d'impôts comptabilisée</b>	<b>-6 828</b>	<b>-9 577</b>
<b>Taux effectif d'impôt (charge d'impôts sur le résultat rapportée au résultat taxable)</b>	<b>22%</b>	<b>22%</b>

#### 10.2. Impôts différés.

**Principes comptables.**

Des impôts différés sont comptabilisés lorsqu'il existe des différences temporelles entre la valeur comptable et la valeur fiscale d'un actif ou d'un passif et quelle que soit la date à laquelle l'impôt deviendra exigible ou récupérable.

Le taux d'impôt et les règles fiscales retenus pour le calcul des impôts différés sont ceux résultant des textes fiscaux en vigueur et qui seront applicables lorsque l'impôt deviendra exigible ou récupérable.

Les impositions différées sont compensées entre elles au niveau de chaque entité fiscale. L'entité fiscale correspond soit à l'entité elle-même, soit au groupe d'intégration fiscale s'il existe. Les actifs d'impôts différés ne sont pris en compte que s'il est probable que l'entité concernée puisse les récupérer sur un horizon déterminé.

Les impôts différés sont comptabilisés comme un produit ou une charge d'impôt dans le compte de résultat, à l'exception de ceux afférant :

- aux écarts de revalorisation sur les avantages postérieurs à l'emploi ;
- aux gains et pertes latents sur les actifs financiers à la juste valeur par capitaux propres ;
- aux variations de juste valeur des dérivés désignés en couverture des flux de trésorerie ;

pour lesquels les impôts différés correspondants sont enregistrés en gains et pertes latents comptabilisés directement en capitaux propres.

Les dettes et créances d'impôts différés ne font pas l'objet d'une actualisation.

L'International Accounting Standards Board (IASB) en charge de l'élaboration des normes comptables internationales IFRS, a publié le 23 mai 2023 la version finale de l'amendement à la norme IAS 12 traitant de la comptabilisation des impôts. Il traite le point spécifique des impacts comptables attendus de l'application de l'entrée en vigueur des règles fiscales dites du « Pilier 2 » de l'OCDE visant à la mise en place d'un taux d'imposition mondial minimum des sociétés fixé à 15%. Les amendements à la norme proposés visent une exemption de comptabilisation d'impôts différés associés à cette imposition complémentaire avec en contrepartie des informations à fournir en note annexe. Ce texte s'applique aux comptes annuels arrêtés à compter du 1er janvier 2023, soit pour le Groupe BPCE, aux comptes consolidés établis au 31 décembre 2023.

Le Groupe BPCE s'est doté d'une structure projet afin d'assurer le suivi des différentes réglementations associées ainsi que la conformité aux règles Pilier 2 et aux besoins d'informations complémentaires introduits par ces amendements à IAS 12. A ce stade du projet, il apparaît que le nombre de juridictions qui seraient concernées par l'application d'un top-up-tax devrait être limité et les enjeux financiers non significatifs. Compte tenu du caractère non significatif de son exposition potentielle, le groupe ne publiera pas les données d'exposition à cette imposition complémentaire dans le cadre de cet arrêté.

Les impôts différés déterminés sur les différences temporelles reposent sur les sources de comptabilisation détaillées dans le tableau suivant (les actifs d'impôts différés sont signés en positif, les passifs d'impôts différés figurent en négatif) :

(En milliers d'Euros)	31/12/2024	31/12/2023
Plus-values latentes sur OPCVM		
GIE fiscaux		
Provisions pour passifs sociaux	5 112	5 484
Provisions pour activité d'épargne-logement	4 378	5 500
Dépréciation non déductible au titre du risque de crédit	48 050	51 867
Autres provisions non déductibles	990	562
Actifs financiers à la juste valeur par OCI NR	-2 136	-2 223
Actifs financiers à la juste valeur par OCI R	2 665	2 005
Couverture de flux de trésorerie	0	0
Ecart actuariels sur engagements sociaux	-3 570	-2 262
Autres sources de différences temporelles	-12 898	-23 656
<b>Impôts différés liés aux décalages temporels</b>	<b>42 591</b>	<b>37 277</b>
<b>Impôts différés liés à l'activation des pertes fiscales reportables</b>		
<b>Impôts différés sur retraitements et éliminations de consolidation</b>		
<b>Impôts différés non constatés par prudence</b>		
<b>Impôts différés nets</b>	<b>42 591</b>	<b>37 277</b>
Comptabilisés		
A l'actif du bilan	46 749	41 411
Au passif du bilan	4 158	4 135

**Note 11. – Autres informations.****11.1. Informations sur les opérations de location.****11.1.1. Opérations de location en tant que bailleur.****Principes comptables.**

Les contrats de location sont analysés selon leur substance et leur réalité financière et relèvent selon le cas d'opérations de location simple ou d'opérations de location-financement.

**Contrats de location-financement.** — Un contrat de location-financement se définit comme un contrat de location qui a pour effet de transférer au preneur la quasi-totalité des risques et avantages inhérents à la propriété du bien sous-jacent.

La norme IFRS 16 relative aux contrats de location présente notamment cinq exemples de situations qui permettent, individuellement ou collectivement, de distinguer un contrat de location-financement d'un contrat de location simple :

- le contrat de location transfère la propriété du bien sous-jacent au preneur au terme de la durée du contrat de location ;
- le contrat de location donne au preneur l'option d'acheter le bien sous-jacent à un prix qui devrait être suffisamment inférieur à sa juste valeur à la date à laquelle l'option devient exerçable pour que, dès le commencement du contrat de location, le preneur ait la certitude raisonnable d'exercer l'option ;
- la durée du contrat de location couvre la majeure partie de la durée de vie économique du bien sous-jacent même s'il n'y a pas transfert de propriété ;
- au commencement du contrat de location, la valeur actualisée des paiements locatifs s'élève au moins à la quasi-totalité de la juste valeur du bien sous-jacent ; et
- les biens loués sont d'une nature tellement spécifique que seul le preneur peut l'utiliser sans leur apporter de modifications majeures.

La norme IFRS 16 donne également trois indicateurs de situations qui, individuellement ou collectivement, peuvent conduire à un classement en location-financement :

- si le preneur peut résilier le contrat de location, les pertes subies par le bailleur, relatives à la résiliation, sont à la charge du preneur ;
- les profits ou les pertes résultant de la variation de la juste valeur de la valeur résiduelle sont à la charge du preneur ;
- le preneur a la faculté de prolonger la location moyennant un loyer sensiblement inférieur au prix de marché.

À la date de début du contrat, les biens objets d'un contrat de location-financement sont comptabilisés au bilan du bailleur sous forme d'une créance d'un montant égal à l'investissement net dans le contrat de location. L'investissement net correspond à la valeur actualisée au taux implicite du contrat des paiements de loyer à recevoir, du locataire, augmentés de toute valeur résiduelle non garantie du bien sous-jacent revenant au bailleur. Les loyers retenus pour l'évaluation de l'investissement net comprennent plus spécifiquement les paiements fixes déduction faite des avantages incitatifs à la location à payer et les paiements de loyers variables qui sont fonction d'un indice ou d'un taux.

Conformément à la norme IFRS 16, les valeurs résiduelles non garanties font l'objet d'une révision régulière. Une diminution de la valeur résiduelle estimée non garantie entraîne une modification du profil d'imputation des revenus sur toute la durée du contrat. Dans ce cas un nouveau plan d'amortissement est établi et une charge est enregistrée afin de corriger le montant des produits financiers déjà constatés.

Les dépréciations éventuelles au titre du risque de contrepartie des créances relatives aux opérations de location-financement sont déterminées conformément à IFRS 9 et selon la même méthode que pour les actifs financiers au coût amorti (note 4.1.10). Leur incidence sur le compte de résultat figure en Coût du risque de crédit.

Les revenus des contrats de location-financement sont retenus comme des produits financiers comptabilisés au compte de résultat au poste « Intérêts et produits assimilés ». Ces produits financiers sont reconnus sur la base du taux d'intérêt implicite (TII) qui traduit un taux de rentabilité périodique constant sur l'encours d'investissement net du bailleur. Le TII est le taux d'actualisation qui permet de rendre égales :

- l'investissement net ;
- et la valeur d'entrée du bien (juste valeur à l'initiation augmentée des coûts directs initiaux constitués des coûts encourus spécifiquement par le bailleur pour la mise en place d'un contrat de location).

**Contrats de location simple.** — Un contrat qui n'est pas qualifié de contrat de location-financement est un contrat de location simple.

Les actifs donnés en location simple sont présentés parmi les immobilisations corporelles et incorporelles lorsqu'il s'agit de biens mobiliers et parmi les immeubles de placement lorsqu'il s'agit d'immeubles. Les loyers issus des contrats de location simple sont comptabilisés de façon linéaire sur la durée du bail au poste « Produits et charges des autres activités ».

Produits des contrats de location – bailleur :

(En milliers d'Euros)	Exercice 2024	Exercice 2023
Intérêts et produits assimilés	3 591	6 542
Paiements de loyers variables non inclus dans l'évaluation de l'investissement net	2 251	1 975
Plus ou moins-values de cession sur biens donnés en location-financement	397	-127
<b>Produits de location-financement</b>	<b>6 239</b>	<b>8 390</b>
Produits de location	0	63
Paiements de loyers variables qui ne sont pas fonction d'un indice ou d'un taux	0	0
<b>Produits de location simple</b>	<b>0</b>	<b>63</b>

Echéancier des créances de location-financement :

(En milliers d'Euros)	31/12/2024							31/12/2023						
	Durée résiduelle							Durée résiduelle						
	< 1 an	1 an < 2 ans	2 ans < 3 ans	3 ans < 4 ans	4 ans < 5 ans	> 5 ans	Total	< 1 an	1 an < 2 ans	2 ans < 3 ans	3 ans < 4 ans	4 ans < 5 ans	> 5 ans	Total
Contrats de location financement														
Paiements de loyers non actualisés (Investissement brut)	207 767,00	168 316,00	109 844,00	64 078,00	33 778,00	71 816,00	655 599,00	233 044,00	220 415,00	177 698,00	117 408,00	67 708,00	114 566,00	930 839,00
Paiements de loyers actualisés (Investissement net)	205 055,00	167 457,00	108 985,00	63 219,00	32 919,00	71 816,00	649 451,00	229 155,00	218 706,00	175 990,00	115 700,00	66 000,00	114 493,00	920 044,00
Dont montant actualisé de la valeur résiduelle non garantie	3 292,00	2 434,00	1 942,00	736,00	136,00	370,00	8 910,00	4 008,00	3 529,00	2 591,00	2 009,00	733,00	517,00	13 387,00
Produits financiers non acquis	2 712,00	859,00	859,00	859,00	859,00		6 148,00	3 889,00	1 709,00	1 708,00	1 708,00	1 708,00	73,00	10 795,00
Contrats de location simple														
Paiements de loyers														

11.1.2. Opérations de location en tant que preneur.

Principes comptables.

IFRS 16 s'applique aux contrats qui, quelle que soit leur dénomination juridique, répondent à la définition d'un contrat de location telle qu'établie par la norme. Celle-ci implique d'une part, l'identification d'un actif et d'autre part, le contrôle par le preneur du droit d'utilisation de cet actif déterminé. Le contrôle est établi lorsque le preneur détient tout au long de la durée d'utilisation les deux droits suivants :

- le droit d'obtenir la quasi-totalité des avantages économiques découlant de l'utilisation du bien,
- le droit de décider de l'utilisation du bien.

L'existence d'un actif identifié est notamment conditionnée par l'absence, pour le bailleur, de droits substantiels de substitution du bien loué, cette condition étant appréciée au regard des faits et circonstances existant au commencement du contrat. La faculté pour le bailleur de substituer librement le bien loué confère au contrat un caractère non-localif, son objet étant alors la mise à disposition d'une capacité et non d'un actif.

L'actif peut être constitué d'une portion d'un actif plus large, tel qu'un étage au sein d'un immeuble. Au contraire, une partie d'un bien qui n'est pas physiquement distinct au sein d'un ensemble sans localisation prédéfinie, ne constitue pas un actif identifié.

La norme IFRS 16 impose au locataire, à l'exception de certaines exemptions prévues par la norme, la comptabilisation au bilan des contrats de location sous la forme d'un droit d'utilisation de l'actif loué présenté, à l'actif parmi les immobilisations, et d'un passif locatif présenté parmi les passifs divers.

En date de comptabilisation initiale, aucun impôt différé n'est constaté dans la mesure où la valeur de l'actif est égale à celle du passif. Les différences temporelles nettes ultérieures résultant des variations des montants comptabilisés au titre du droit d'utilisation et du passif locatif entraînent la constatation d'un impôt différé.

Le passif locatif est évalué en date de prise d'effet du contrat de location à la valeur actualisée des paiements dus au bailleur sur la durée du contrat de location et qui n'ont pas encore été versés.

Ces paiements incluent les loyers fixes ou fixes en substance, les loyers variables basés sur un indice ou un taux retenus sur la base du dernier indice ou taux en vigueur, les éventuelles garanties de valeur résiduelle ainsi que le cas échéant toute somme à régler au bailleur au titre des options dont l'exercice est raisonnablement certain.

Sont exclus des paiements locatifs pris en compte pour déterminer le passif locatif, les paiements variables non basés sur un indice ou un taux, les taxes telle que la TVA, que celle-ci soit récupérable ou non, et la taxe d'habitation.

Le droit d'utilisation est comptabilisé à l'actif en date de prise d'effet du contrat de location pour une valeur égale au montant du passif locatif à cette date, ajusté des paiements versés au bailleur avant ou à cette date et ainsi non pris en compte dans l'évaluation du passif locatif, sous déduction des avantages incitatifs reçus. Le cas échéant ce montant est ajusté des coûts directs initiaux engagés par le preneur et d'une estimation des coûts de démantèlement et de remise en état dans la mesure où les termes et les conditions du contrat de location l'exigent, que la sortie de ressource soit probable et puisse être déterminée de manière suffisamment fiable.

Le droit d'utilisation sera amorti linéairement et le passif locatif actuariellement sur la durée du contrat de location en retenant comme taux d'actualisation le taux d'emprunt marginal des preneurs à mi-vie du contrat.

Le montant du passif locatif est ultérieurement réajusté pour tenir compte des variations d'indices ou de taux sur lesquels sont indexés les loyers. Cet ajustement ayant pour contrepartie le droit d'utilisation, n'a pas d'effet sur le compte de résultat.

Pour les entités faisant partie du mécanisme de solidarité financière qui centralisent leurs refinancements auprès de la Trésorerie Groupe, ce taux est déterminé au niveau du groupe et ajusté, le cas échéant, dans la devise applicable au preneur.

La durée de location correspond à la période non résiliable pendant laquelle le preneur a le droit d'utiliser le bien sous-jacent à laquelle s'ajoutent, le cas échéant, les périodes couvertes par des options de prolongation dont le preneur juge son exercice raisonnablement certain et les périodes couvertes par des options de résiliation que le preneur a la certitude raisonnable de ne pas exercer.

Pour les baux commerciaux français dits « 3/6/9 », la durée retenue est en général de 9 ans. L'appréciation du caractère raisonnablement certain de l'exercice ou non des options portant sur la durée du contrat est réalisée en tenant compte de la stratégie de gestion immobilière des établissements du groupe.

A l'issue du bail, le contrat n'est plus exécutoire, preneur et bailleur ayant chacun le droit de le résilier sans la permission de l'autre partie et en ne s'exposant qu'à une pénalité négligeable.

La durée des contrats non renouvelés ni résiliés à ce terme, dits « en tacite prolongation » est déterminée sur la base d'un jugement d'expert quant aux perspectives de détention de ces contrats et à défaut en l'absence d'information ad hoc, sur un horizon raisonnable de 3 ans.

Pour les contrats reconnus au bilan, la charge relative au passif locatif figure en marge d'intérêt au sein du produit net bancaire alors que la charge d'amortissement du droit d'utilisation est comptabilisée en dotations aux amortissements des immobilisations au sein du résultat brut d'exploitation.

Les contrats de location non reconnus au bilan, ainsi que les paiements variables exclus de la détermination du passif locatif sont présentés en charges de la période parmi les charges générales d'exploitation.

— Effets au compte de résultat des contrats de location – preneur :

(En milliers d'Euros)	Exercice 2024	Exercice 2023
Charge d'intérêt sur passifs locatifs	-125,00	-109,00
Dotation aux amortissements au titre de droits d'utilisation	-2 584,00	-2 755,00
Paiements locatifs variables non pris en compte dans l'évaluation des passifs locatifs		
<b>Charges de location relatives aux contrats de location reconnus au bilan</b>	<b>-2 709,00</b>	<b>-2 864,00</b>

(En milliers d'Euros)	Exercice 2024	Exercice 2023
Charges de location au titre des contrats de courtes durée	-6 196,00	-6 096,00
Charges de location portant sur des actifs de faibles valeurs		
<b>Charges de location relatives aux contrats de location non reconnus au bilan</b>	<b>-6 196,00</b>	<b>-6 096,00</b>

Lorsque le groupe est amené à sous-louer tout ou partie d'un bien lui-même pris en location, le contrat de sous-location est analysé en substance à l'instar de l'approche retenue par les bailleurs qui distinguent les contrats de location simple et ceux de location-financement.

Les produits relatifs à de tels contrats sont présentés de manière identique à l'approche retenue par le bailleur : en produits des autres activités pour les contrats qualifiés de location simple et en produits d'intérêts pour les contrats qualifiés de location-financement.

— **Echéancier des passifs locatifs :**

(En milliers d'Euros)	31/12/2024					31/12/2023				
	Montants des paiements futurs non actualisés					Montants des paiements futurs non actualisés				
	<6 mois	6 mois < 1 an	1 an < 5 ans	> 5 ans	Total	<6 mois	6 mois < 1 an	1 an < 5 ans	> 5 ans	Total
Passifs locatifs	612,00	526,00	3 067,00	257,00	4 462,00	842,00	756,00	4 228,00	1 005,00	6 831,00

— **Engagements sur contrats de location non encore reconnus au bilan :**

(En milliers d'Euros)	31/12/2024				31/12/2023			
	Montants des paiements futurs non actualisés				Montants des paiements futurs non actualisés			
	< 1 an	1 an < 5 ans	> 5 ans	Total	< 1 an	1 an < 5 ans	> 5 ans	Total
Contrats de location dont les biens sous-jacents ne sont pas encore mis à disposition								

**11.2. Transactions avec les parties liées.** — Les parties liées au groupe sont les sociétés consolidées, y compris les sociétés mises en équivalence, BPCE, les centres informatiques et les principaux dirigeants du groupe.

**11.2.1. Transactions avec les sociétés consolidées.** — Les transactions réalisées au cours de l'exercice et les encours existants en fin de période entre les sociétés du groupe consolidées par intégration globale sont totalement éliminés en consolidation sauf exceptions (cf. 3.3.2).

Dans ces conditions, figurent dans les transactions avec les parties liées les opérations réciproques avec :

Dans ces conditions, sont renseignées ci-après les opérations réciproques avec :

- l'organe central BPCE ;
- les coentreprises qui sont mises en équivalence ;
- les entités sur lesquelles le groupe exerce une influence notable et qui sont mises en équivalence (entreprises associées) ;
- les autres parties liées correspondent aux entités contrôlées par les Banques Populaires prises dans leur ensemble (tel que BPCE Achats) et les centres informatiques (tels que I-BP).

(En milliers d'Euros)	31/12/2024				31/12/2023			
	Société mère	Entités exerçant un contrôle conjoint ou une influence notable	Co-entreprises et autres parties liées	Entreprises associées	Société mère	Entités exerçant un contrôle conjoint ou une influence notable	Co-entreprises et autres parties liées	Entreprises associées
Crédits	4 169 588				4 923 374			
Autres actifs financiers	1 127 994	30 673			1 084 501	39 253		
Autres actifs	156				154			
<b>Total des actifs avec les entités liées</b>	<b>5 297 738</b>	<b>30 673</b>			<b>6 008 029</b>	<b>39 253</b>		
Dettes	6 497 841				6 677 602			
Autres passifs financiers								
Autres passifs								
<b>Total des passifs envers les entités liées</b>	<b>6 497 841</b>				<b>6 677 602</b>			
Intérêts, produits et charges assimilés	-83 618				-66 818			
Commissions	-11 673				-10 303			
Résultat net sur opérations financières	51 915				49 178			
Produits nets des autres activités								
<b>Total du PNB réalisé avec les entités liées</b>	<b>-43 376</b>				<b>-27 943</b>			
Engagements donnés	95 568				75 711			
Engagements reçus								
Engagements sur instruments financiers à terme								
<b>Total des engagements avec les entités liées</b>	<b>95 568</b>				<b>75 711</b>			

La liste des filiales consolidées par intégration globale est communiquée en note 12 - Périmètre de consolidation ».

**11.2.2. Transactions avec les dirigeants.** — Les avantages à court terme versés aux dirigeants de la Banque Populaire Grand Ouest s'élèvent à 2 897 milliers d'euros au titre de 2023 sur le périmètre de la liste des preneurs de risque (dirigeants effectifs et catégories de personnel visés à l'article L511-71 du code monétaire et financier).

### 11.3. Partenariats et entreprises associées.

**Principes comptables :** Voir Note 3

**11.3.1. Participations dans les entreprises mises en équivalence.** — Le Groupe BPGO ne détient pas de participation dans les entreprises mises en équivalence.

**11.4. Intérêts dans les entités structurées non consolidées.** **11.4.1. Nature des intérêts dans les entités structurées non consolidées.** — Une entité structurée non consolidée est une entité structurée qui n'est pas contrôlée et donc pas comptabilisée

selon la méthode de l'intégration globale. En conséquence, les intérêts détenus dans une coentreprise ou une entreprise associée qui ont le caractère d'entité structurée relèvent du périmètre de cette annexe.

Il en est de même des entités structurées contrôlées et non consolidées pour des raisons de seuils.

Sont concernées toutes les entités structurées dans lesquelles le Groupe BPGO détient un intérêt et intervient avec l'un ou plusieurs des rôles suivants :

- originateur/structureur/arrangeur ;
- agent placeur ;
- gestionnaire ;
- ou, tout autre rôle ayant une incidence prépondérante dans la structuration ou la gestion de l'opération (exemple : octroi de financements, de garanties ou de dérivés structurants, investisseur fiscal, investisseur significatif, etc.).

Au cas particulier de la gestion d'actifs, les investissements dans des structures de capital-investissement / risque ou des fonds immobiliers sont présentés sauf caractère non significatif pour le groupe BPGO.

Un intérêt dans une entité correspond à toute forme de lien contractuel ou non contractuel exposant le Groupe BPGO à un risque de variation des rendements associés à la performance de l'entité. Les intérêts dans une autre entité peuvent être attestés, entre autres, par la détention d'instruments de capitaux propres ou de titres de créances, ainsi que, par d'autres formes de liens, telles qu'un financement, un crédit de trésorerie, un rehaussement de crédit, l'octroi de garanties ou des dérivés structurés.

Les entités structurées avec lesquelles le groupe est en relation peuvent être regroupées en quatre familles : les entités mises en œuvre dans l'activité de gestion d'actif, les véhicules de titrisation, les entités créées dans le cadre d'un financement structuré et les entités mises en place pour d'autres natures d'opérations.

**Gestion d'actifs.** — La gestion d'actifs financiers (aussi appelée gestion de portefeuille ou *Asset Management*) consiste à gérer des capitaux ou des fonds confiés par des investisseurs en investissant dans les actions, les obligations, les SICAV de trésorerie, les *Hedge funds* etc.

L'activité de gestion d'actifs qui fait appel à des entités structurées est représentée par la gestion collective ou gestion de fonds. Elle regroupe plus spécifiquement les organismes de placement collectif au sens du code monétaire et financier (autres que les structures de titrisation) ainsi que les organismes équivalents de droit étranger. Il s'agit en particulier d'entités de type OPCVM, fonds immobiliers et fonds de capital investissement.

**Titrisation.** — Les opérations de titrisation sont généralement constituées sous la forme d'entités structurées dans lesquelles des actifs ou des dérivés représentatifs de risques de crédit sont cantonnés.

Ces entités ont pour vocation de diversifier les risques de crédit sous-jacents et de les scinder en différents niveaux de subordination (tranches) en vue, le plus souvent, de leur acquisition par des investisseurs qui recherchent un certain niveau de rémunération, fonction du niveau de risque accepté.

Les actifs de ces véhicules et les passifs qu'ils émettent sont notés par les agences de notation qui surveillent l'adéquation du niveau de risque supporté par chaque tranche de risque vendue avec la note attribuée.

Les formes de titrisation rencontrées et faisant intervenir des entités structurées sont les suivantes :

- Les opérations par lesquelles le groupe (ou une filiale) cède pour son propre compte à un véhicule dédié, sous une forme « cash » ou synthétique, le risque de crédit relatif à l'un de ses portefeuilles d'actifs ;
- les opérations de titrisation menées pour le compte de tiers. Ces opérations consistent à loger dans une structure dédiée (en général un fonds commun de créances (FCC) des actifs d'une entreprise tierce. Le FCC émet des parts qui peuvent dans certains cas être souscrites directement par des investisseurs, ou bien être souscrites par un conduit multi-cédants qui refinance l'achat de ses parts par l'émission de « notes » de faible maturité (billets de trésorerie ou « commercial Paper »).

**Financements (d'actifs) structurés.** — Le financement structuré désigne l'ensemble des activités et produits mis en place pour apporter des financements aux acteurs économiques tout en réduisant le risque grâce à l'utilisation de structures complexes. Il s'agit de financements d'actifs mobiliers (afférents aux transports aériens, maritimes ou terrestres, télécommunication...), d'actifs immobiliers et d'acquisition de sociétés cibles (financements en LBO).

Le groupe peut être amené à créer une entité structurée dans laquelle est logée une opération de financement spécifique pour le compte d'un client. Il s'agit d'organisation contractuelle et structurelle. Les spécificités de ces financements se rattachent à la gestion des risques, avec le recours à des notions telles que le recours limité ou la renonciation à recours, la subordination conventionnelle et/ou structurelle et l'utilisation de véhicules juridiques dédiés appelés en particulier à porter un contrat unique de crédit-bail représentatif du financement accordé.

**Autres activités.** — Il s'agit d'un ensemble regroupant le reste des activités.

#### 11.4.2. Nature des risques associés aux intérêts détenus dans les entités structurées non consolidées.

Les actifs et passifs comptabilisés dans les différents postes du bilan du groupe au titre des intérêts détenus dans les entités structurées non consolidées contribuent à la détermination des risques associés à ces entités.

Les valeurs recensées à ce titre à l'actif du bilan, complétées des engagements de financement et de garantie donnés sous déduction des engagements de garantie reçus et des provisions enregistrées au passif, sont retenues pour apprécier l'exposition maximale au risque de perte. Il est à noter que l'exposition maximale au risque de perte ne prend pas en compte les passifs financiers à la juste valeur par résultat. Cette exposition se limite, dans le cas particulier des instruments dérivés optionnels, aux ventes d'options.



Le poste « notionnel des dérivés » correspond au notionnel des ventes d’options vis-à-vis des entités structurées.

Les données sont présentées ci-dessous, agrégées sur la base de leur typologie d’activité.

— Au 31 décembre 2024 :

Hors placements des activités d'assurance (En milliers d'Euros)	Titrisation	Gestion d'actifs	Financements structurés	Autres activités
<b>Actifs financiers à la juste valeur par résultat</b>	<b>0</b>	<b>18 695</b>	<b>0</b>	<b>0</b>
Instruments dérivés de transaction	0	0	0	0
Instruments financiers classés en trading (hors dérivés)	0	0	0	0
Actifs financiers à la juste valeur par résultat - Non basique	0	18 695	0	0
Instruments financiers classés en juste valeur sur option	0	0	0	0
Instruments de capitaux propres hors transaction	0	0	0	0
<b>Actifs financiers à la juste valeur par capitaux propres</b>	<b>0</b>	<b>41 657</b>	<b>0</b>	<b>0</b>
<b>Actifs financiers au coût amorti</b>	<b>0</b>	<b>0</b>	<b>0</b>	<b>0</b>
Actifs divers	0	0	0	0
<b>Total actif</b>	<b>0</b>	<b>60 352</b>	<b>0</b>	<b>0</b>
<b>Passifs financiers à la juste valeur par résultat</b>	<b>0</b>	<b>0</b>	<b>0</b>	<b>0</b>
Provisions	0	0	0	0
<b>Total passif</b>	<b>0</b>	<b>0</b>	<b>0</b>	<b>0</b>
<b>Engagements de financement donnés</b>	<b>0</b>	<b>0</b>	<b>0</b>	<b>0</b>
Engagements de garantie donnés	0	0	0	0
Garantie reçues	0	0	0	0
<b>Notionnel des dérivés</b>	<b>0</b>	<b>0</b>	<b>0</b>	<b>0</b>
<b>Exposition maximale au risque de perte</b>	<b>0</b>	<b>60 352</b>	<b>0</b>	<b>0</b>

(En milliers d'Euros)	Titrisation	Gestion d'actifs	Financements structurés	Autres activités
Taille des entités structurées	0	1 645 005	0	0

— Au 31 décembre 2023 :

Hors Placements des activités d'assurance (En milliers d'Euros)	Titrisation	Gestion d'actifs	Financements structurés	Autres activités
<b>Actifs financiers à la juste valeur par résultat</b>	<b>0</b>	<b>14 225</b>	<b>0</b>	<b>0</b>
Instruments dérivés de transaction	0	0	0	0
Instruments financiers classés en trading (hors dérivés)	0	0	0	0
Actifs financiers à la juste valeur par résultat - Non basique	0	14 225	0	0
Instruments financiers classés en juste valeur sur option	0	0	0	0
Instruments de capitaux propres hors transaction	0	0	0	0
<b>Actifs financiers à la juste valeur par capitaux propres</b>	<b>0</b>	<b>40 722</b>	<b>0</b>	<b>0</b>
<b>Actifs financiers au coût amorti</b>	<b>0</b>	<b>0</b>	<b>0</b>	<b>0</b>
Actifs divers	0	0	0	0
<b>Total actif</b>	<b>0</b>	<b>54 947</b>	<b>0</b>	<b>0</b>
<b>Passifs financiers à la juste valeur par résultat</b>	<b>0</b>	<b>0</b>	<b>0</b>	<b>0</b>
Provisions	0	0	0	0
<b>Total passif</b>	<b>0</b>	<b>0</b>	<b>0</b>	<b>0</b>
<b>Engagements de financement donnés</b>	<b>0</b>	<b>0</b>	<b>0</b>	<b>0</b>
Engagements de garantie donnés	0	0	0	0
Garantie reçues	0	0	0	0
<b>Notionnel des dérivés</b>	<b>0</b>	<b>0</b>	<b>0</b>	<b>0</b>
<b>Exposition maximale au risque de perte</b>	<b>0</b>	<b>54 947</b>	<b>0</b>	<b>0</b>

(En milliers d'Euros)	Titrisation	Gestion d'actifs	Financemen ts structurés	Autres activités
Taille des entités structurées	0	1 369 310	0	0

Le critère de la taille retenu varie en fonction de l'activité des entités structurées :

- Titrisation, le montant total des émissions au passif des entités ;
- Gestion d'actifs, l'actif net des organismes de placement collectif (autre que titrisation) ;
- Financements structurés, le montant total des encours de financement restant dû par les entités à l'ensemble des banques ;
- Autres activités, le total bilan.

#### 11.4.3. Revenus et valeur comptable des actifs transférés dans les entités structurées non consolidées sponsorisées.

Une entité structurée est sponsorisée par une entité du groupe lorsque les deux indicateurs suivants sont cumulativement satisfaits :

- elle est impliquée dans la création et la structuration de l'entité structurée ;
- elle contribue au succès de l'entité en lui transférant des actifs ou en gérant les activités pertinentes.

Lorsque le rôle de l'entité du groupe se limite simplement à un rôle de conseil, d'arrangeur, de dépositaire ou d'agent placeur, l'entité structurée est présumée ne pas être sponsorisée.

Le groupe BPGO n'est pas sponsor d'entités structurées.

#### 11.5. Honoraires des commissaires aux comptes :

(En milliers d'Euros)	BPGO	
	Exercice 2024	Exercice 2023
	Montant (HTR)	Montant (HTR)
<b>Audit</b>		
Commissariat aux comptes, certification, examen des comptes individuels et consolidés	425	416
Autres diligences et prestations directement liées à la mission du commissaires aux comptes (exclusivement RSE)	25	20
<b>Total</b>	<b>450</b>	<b>436</b>
Services autres que la certification des comptes	0	0

#### Note 12. – Détail du périmètre de consolidation.

##### 12.1. Operations de titrisation.

##### Principes comptables.

La titrisation est un montage financier qui permet à une entité d'améliorer la liquidité de son bilan. Techniquement, des actifs sélectionnés en fonction de la qualité de leurs garanties sont regroupés dans une société ad hoc qui en fait l'acquisition en se finançant par l'émission de titres souscrits par des investisseurs.

Les entités spécifiques créées dans ce cadre sont consolidées lorsque le groupe en a le contrôle. Le contrôle est apprécié au regard des critères de la norme IFRS 10 et rappelés en 3.2.1.

Le tableau suivant recense les opérations de titrisation réalisées sans décomptabilisation :

(En milliers d'Euros)	Nature des actifs	Date de création	Nominal à l'origine	Solde au 31/12/2024
BPCE Master Home Loans FCT 2014	Prêts immobiliers résidentiels	26/05/2014	1 561 862	3 296 963
		31/05/2023	1 241 882	
		31/01/2024	699 517	
BPCE Consumer Loans FCT 2016_5	Prêts personnels	27/05/2016	157 470	125 390
BPCE Home Loans FCT 2017_5	Prêts immobiliers résidentiels	22/05/2017	442 486	131 698
BPCE Home Loans FCT 2020	Prêts immobiliers résidentiels	28/10/2020	45 884	27 963
BPCE Home Loans FCT 2021	Prêts immobiliers résidentiels	14/10/2021	68 247	49 212
Demeter Tria FCT	Prêt BPCE Collatéralisé sur des prêts personnels	28/07/2021	99 340	99 340
BPCE Consumer Loans FCT 2022	Prêts personnels	21/07/2022	37 972	36 724
BPCE Home Loans FCT 2023	Prêts immobiliers résidentiels	27/10/2023	39 773	35 937
BPCE Mercure Master SME FCT 2023	Prêts équipements	29/11/2023	1 797 139	1 762 223
Demeter IV FCT	Prêt BPCE Collatéralisé sur des prêts personnels	28/03/2024	38 997	39 997
BPCE Consumer Loans FCT 2024	Prêts personnels	29/05/2024	27 997	27 197
BPCE Ophelia Master SME BEI FCT 2024	Prêts équipements	22/07/2024	107 119	170 640
		29/11/2024	69 346	
BPCE Home Loans Fct 2024	Prêts immobiliers Résidentiels	29/10/2024	32 902	32 552
<b>Total</b>			<b>6 467 933</b>	<b>5 835 836</b>

Au 31 décembre 2024, plusieurs nouvelles entités ad hoc (Fonds Communs de Titrisation ou « FCT ») ont été consolidées au sein du Groupe BPCE :

- le 29 mai 2024, une opération de titrisation s'est traduite par une cession de prêts personnels (27 998 milliers d'euros) à BPCE Consumer Loans FCT 2024 et, une souscription par des investisseurs externes des titres seniors émis par le FCT ainsi que la souscription par les établissements de titres subordonnées assurant ainsi le surdimensionnement de l'opération et de parts résiduelles permettant de récupérer les flux d'intérêts sur les créances titrisées.
- le 12 juillet 2024, une opération de titrisation s'est traduite par une cession de prêts équipements (176 463 milliers d'euros) à BPCE Ophelia Master SME FCT et, une souscription par des investisseurs externes des titres seniors émis par le FCT ainsi que la souscription par les établissements de titres subordonnées assurant ainsi le surdimensionnement de l'opération et de parts résiduelles permettant de récupérer les flux d'intérêts sur les créances titrisées.
- le 29 octobre 2024, une opération de titrisation s'est traduite par une cession de prêts immobiliers résidentiels (32 902 milliers d'euros) à BPCE Home Loans FCT 2024 et, une souscription par des investisseurs externes des titres seniors émis par le FCT ainsi que la souscription par les établissements de titres subordonnées assurant ainsi le surdimensionnement de l'opération et de parts résiduelles permettant de récupérer les flux d'intérêts sur les créances titrisées.

Ces opérations, malgré un placement sur le marché, ne sont pas déconsolidantes puisque les établissements ayant cédé les crédits ont souscrit aux titres subordonnés et aux parts résiduelles. Ils conservent ainsi le contrôle au sens d'IFRS 10. Elle succède aux précédentes opérations de titrisation : BPCE Master Home Loans, BPCE Consumer Loans 2016 et 2022 (titrisation de prêts personnels), BPCE Home Loans FCT 2017, 2020, 2021 et 2023 (titrisation prêts immobiliers) et Opération Mercure Master SME 2023 sur le prêt équipement.

**12.2. Périmètre de consolidation au 31 décembre 2024.** — Les entités dont la contribution aux états financiers consolidés n'est pas significative n'ont pas vocation à entrer dans le périmètre de consolidation. Pour les entités répondant à la définition d'entités du secteur financier du règlement (UE) n°575/2013 du Parlement européen et du Conseil du 26 juin 2013 (dit « CRR »), les seuils de consolidation comptable sont alignés, à compter du 31 décembre 2017, sur ceux retenus pour le périmètre de consolidation prudentielle. L'article 19 du CRR fait référence à un seuil de 10 millions d'euros de total bilan et de hors bilan. Pour les entités du secteur non financier, le caractère significatif est apprécié au niveau des entités consolidées. Selon le principe de la significativité ascendante, toute entité incluse dans un périmètre de niveau inférieur est incluse dans les périmètres de consolidation de niveaux supérieurs, même si elle n'est pas significative pour ceux-ci.

Pour chacune des entités du périmètre est indiqué le pourcentage d'intérêt. Le pourcentage d'intérêt exprime la part de capital détenue par le groupe, directement et indirectement, dans les entreprises du périmètre. Le pourcentage d'intérêt permet de déterminer la part du groupe dans l'actif net de la société détenue.

Entités consolidantes :  
– La Banque Populaire Grand Ouest,  
– Les Sociétés de Caution Mutuelle (SOCAMI Ouest, SOCAMI Atlantique, SOCAMA Grand Ouest),  
La méthode retenue est la méthode par intégration globale sans intérêts minoritaires.

Filiales :  
– La SCI Polaris Siège BPGO Saint-Grégoire détenue à 100% par la Banque Populaire Grand Ouest (méthode intégration globale).  
– La SA Ouest Croissance, société de capital risque, détenue à 60% par la Banque Populaire Grand Ouest (méthode intégration globale).

Les participations suivantes ont été exclues du périmètre de consolidation en raison de leur caractère non significatif :

Etablissements	Activité	Nationalité	% Contrôle	% Intérêt
SA Otoktone 3i	Société de gestion SCPI	F	100,00	100,00
SAS Ouest Croissance Gestion	Société de gestion SCR	F	63,49	63,49
SAS Gopi	Société holding immobilière	F	100,00	100,00
EURL Grand Ouest Plus	Holding	F	100,00	100,00

1.7. — Rapport des commissaires aux comptes sur les comptes consolidés.  
(Exercice clos le 31 décembre 2024.)

A l'assemblée générale de la société Banque Populaire Grand Ouest

**Opinion.** — En exécution de la mission que vous nous avez confiée, nous avons effectué l'audit des comptes consolidés de la Banque Populaire Grand Ouest relatifs à l'exercice clos le 31 décembre 2024, tels qu'ils sont joints au présent rapport. Nous certifions que les comptes consolidés sont, au regard du référentiel IFRS tel qu'adopté dans l'Union européenne, réguliers et sincères et donnent une image fidèle du résultat des opérations de l'exercice écoulé ainsi que de la situation financière et du patrimoine, à la fin de l'exercice, de l'ensemble constitué par les personnes et entités comprises dans la consolidation.

L'opinion formulée ci-dessus est cohérente avec le contenu de notre rapport au comité d'audit.

Fondement de l'opinion

— **Référentiel d'audit :** Nous avons effectué notre audit selon les normes d'exercice professionnel applicables en France. Nous estimons que les éléments que nous avons collectés sont suffisants et appropriés pour fonder notre opinion.

Les responsabilités qui nous incombent en vertu de ces normes sont indiquées dans la partie « Responsabilités des commissaires aux comptes relatives à l'audit des comptes consolidés » du présent rapport.

— **Indépendance :** Nous avons réalisé notre mission d'audit dans le respect des règles d'indépendance prévues par le code de commerce et par le code de déontologie de la profession de commissaire aux comptes sur la période du 1er janvier 2024 à la date d'émission de notre rapport, et notamment nous n'avons pas fourni de services interdits par l'article 5, paragraphe 1, du règlement (UE) n°537/2014.

**Justification des appréciations - Points clés de l'audit.** — En application des dispositions des articles L.821-53 et R.821-180 du code de commerce relatives à la justification de nos appréciations, nous portons à votre connaissance les points clés de l'audit relatifs aux risques d'anomalies significatives qui, selon notre jugement professionnel, ont été les plus importants pour l'audit des comptes consolidés de l'exercice, ainsi que les réponses que nous avons apportées face à ces risques.

Les appréciations ainsi portées s'inscrivent dans le contexte de l'audit des comptes consolidés pris dans leur ensemble, et de la formation de notre opinion exprimée ci-avant. Nous n'exprimons pas d'opinion sur des éléments de ces comptes consolidés pris isolément.

— **Risque de crédit : dépréciation des prêts et créances dans les comptes consolidés (statuts 1, 2 et 3) :**

Risque identifié	Notre réponse
<p>Le groupe Banque Populaire Grand Ouest est exposé aux risques de crédit. Ces risques résultant de l'incapacité de ses clients ou de ses contreparties à faire face à leurs engagements financiers, portent notamment sur ses activités de prêts à la clientèle.</p> <p>Conformément au volet « dépréciation » de la norme IFRS 9, le groupe Banque Populaire Grand Ouest constitue des dépréciations et provisions destinées à couvrir les risques de pertes attendues (encours en statuts 1 et 2) ou avérées (encours en statut 3).</p> <p>Les règles de dépréciation pour risques au titre des pertes attendues imposent la constitution d'un premier statut de dépréciation matérialisant une perte attendue à 1 an dès l'origination d'un nouvel actif financier classé au coût amorti ou à la juste valeur par capitaux propres et sur les engagements hors-bilan ; et d'un second statut matérialisant une perte attendue à maturité, en cas de dégradation significative du risque de crédit. Ces dépréciations pour pertes attendues (statuts 1 et 2) sont déterminées principalement sur la base de modèles développés par BPCE intégrant différents paramètres (la probabilité de défaut, le taux de pertes en cas de défaut, des informations prospectives, ...).</p> <p>Ces dépréciations pour pertes attendues sont complétées le cas échéant par des dotations sur base sectorielle au regard de spécificités locales identifiées par le groupe Banque Populaire Grand Ouest.</p> <p>Les encours de crédits supportant un risque de contrepartie avéré (statut 3) font l'objet de dépréciations déterminées essentiellement sur base individuelle. Ces dépréciations sont évaluées par la direction du groupe Banque Populaire Grand Ouest en fonction des flux futurs recouvrables estimés tenant compte des garanties disponibles sur chacun des crédits concernés.</p> <p>Nous avons considéré que l'identification et l'évaluation du risque de crédit constituait un point clé de l'audit étant donné que les dépréciations et provisions induites constituent une estimation significative pour l'établissement des comptes, et font appel au jugement de la direction tant dans le rattachement des encours de crédits aux différents statuts et dans la détermination des paramètres et modalités de calculs des dépréciations et provisions pour les encours en statuts 1 et 2, que dans l'appréciation du niveau de provisionnement individuel des encours de crédits en statut 3.</p> <p><i>Le stock de dépréciations sur les encours de crédits et assimilés à la clientèle et aux établissements de crédit s'élève à 565 M€ dont 35 M€ au titre du statut 1, 164 M€ au titre du statut 2 et 366 M€ au titre du statut 3.</i></p> <p><i>Le coût du risque sur l'exercice 2024 s'élève à 54,8 Md€ (contre 30,5 M€ sur l'exercice 2023). Pour plus de détails sur les principes comptables et les expositions, se référer aux notes 5.5.3 et 7.1 de l'annexe sur le risque de crédit.</i></p>	<p><b>Dépréciation des encours de crédits en statuts 1 et 2</b></p> <p>Nos travaux ont principalement consisté :</p> <ul style="list-style-type: none"> <li>– à nous assurer de l'existence d'un dispositif de contrôle interne permettant une actualisation à une fréquence appropriée des notations des différentes contreparties ;</li> <li>– en une revue critique des travaux des auditeurs de la consolidation du groupe BPCE qui, en lien avec leurs experts et spécialistes : <ul style="list-style-type: none"> <li>○ se sont assurés de l'existence d'une gouvernance revoyant à une fréquence appropriée le caractère adéquat des modèles de dépréciations, les paramètres utilisés pour le calcul des dépréciations et analysant les évolutions des dépréciations au regard des règles IFRS 9 ;</li> <li>○ ont effectué des contre-calculs sur les principales typologies d'encours de crédits ;</li> <li>○ ont réalisé des contrôles sur le dispositif informatique dans son ensemble mis en place par le groupe BPCE avec notamment une revue des contrôles généraux informatiques, des interfaces et des contrôles automatisés au titre des données spécifiques visant à traiter l'information relative à IFRS 9 ;</li> <li>○ ont réalisé des contrôles portant sur l'outil mis à disposition par le groupe BPCE afin d'évaluer les incidences en pertes de crédits attendues de l'application de dégradations sectorielles.</li> </ul> </li> </ul> <p>Par ailleurs, nous nous sommes assurés de la correcte documentation et justification des provisions sectorielles comptabilisées dans le groupe Banque Populaire Grand Ouest. A ce titre, nous avons (i) procédé à l'appréciation des critères d'identification par le groupe Banque Populaire Grand Ouest des secteurs d'activité considérés au regard de son environnement comme étant davantage sensibles aux incidences du contexte économique actuel, (ii) effectué une revue critique des provisions ainsi estimées.</p> <p><b>Dépréciation des encours de crédit en statut 3</b></p> <p>Dans le cadre de nos procédures d'audit, nous avons d'une manière générale, examiné le dispositif de contrôle relatif au recensement des expositions classées en statut 3, au suivi des risques de crédit et de contrepartie, à l'appréciation des risques de non-recouvrement et à la détermination des dépréciations et provisions afférentes sur base individuelle.</p> <p>Nos travaux ont consisté à apprécier la qualité du dispositif de suivi des contreparties sensibles, douteuses et contentieuses ; du processus de revue de crédit ; du dispositif de valorisation des garanties. Par ailleurs, sur la base d'un échantillon de dossiers sélectionnés sur des critères de matérialité et de risques, nous avons réalisé des analyses contradictoires des montants de dépréciations et provisions.</p> <p>Nous avons également apprécié l'information détaillée en annexe requise par la norme IFRS 9 au titre du volet « dépréciation » au 31 décembre 2024.</p>

— **Valorisation des titres BPCE :**

Risque identifié	Notre réponse
<p>Le Groupe BPCE est un groupe coopératif dont les sociétaires sont propriétaires des deux réseaux de banque de proximité : les 14 Banques Populaires et les 15 Caisses d'Epargne. Chacun des deux réseaux est détenteur à parité de BPCE, l'organe central du groupe.</p> <p>La valeur des titres de l'organe central, classés en titres à la juste valeur par OCI non recyclables, a été déterminée en calculant un actif net réévalué qui intègre la réévaluation des principales filiales de BPCE.</p> <p>Leur valorisation est principalement fondée sur les prévisions pluriannuelles actualisées des flux de dividendes attendus (DDM) déterminées à partir des plans d'affaires des principales filiales. Ces valorisations reposent sur des paramètres techniques tels que le taux d'actualisation, le taux de croissance à long terme et le taux de rémunération des fonds propres.</p> <p>L'actif net réévalué de BPCE intègre également les actifs incorporels détenus par BPCE, qui font l'objet d'un exercice de valorisation périodique par un expert indépendant, ainsi que les charges de structure prévisionnelles de l'organe central.</p> <p>Cette juste valeur est classée au niveau 3 de la hiérarchie.</p> <p>Nous avons considéré que la valeur des titres BPCE S.A. constitue un point clé de l'audit en raison :</p> <ul style="list-style-type: none"><li>– de la classification de cet instrument financier en niveau 3 de juste valeur,</li><li>– de la significativité de cette estimation comptable dans les comptes consolidés du groupe Banque Populaire Grand Ouest.</li></ul> <p><i>La juste valeur des titres BPCE s'élève à 869 M€ au 31 décembre 2024, soit une variation d'OCI par rapport à la valeur d'acquisition liée à ce titre de 42 M€</i></p> <p><i>Pour plus de détails sur les principes comptables, se référer à la note 9 de l'annexe</i></p>	<p>Les travaux de valorisation des titres BPCE sont réalisés par les équipes d'évaluation de l'organe central. De ce fait, les procédures d'audit relatives à ces travaux sont menées à notre demande par le collège des auditeurs de l'organe central, dont nous revoyons les conclusions pour les besoins de notre audit.</p> <p>Ainsi, à réception des conclusions, nous nous assurons de la démarche d'audit qu'ils ont mise en œuvre et faisons une revue critique de ces conclusions. Dans le cadre des travaux réalisés, les auditeurs de l'organe central font également appel à l'expertise des équipes d'experts en évaluation de chaque cabinet.</p> <p>Les travaux menés ont consisté principalement en</p> <ul style="list-style-type: none"><li>– une prise de connaissance des modalités de valorisation selon l'approche en actif net réévalué tel que présentée ci-contre ;</li><li>– la comparaison du résultat de cette approche avec celle issue d'une analyse de comparables boursiers sur la base des données concernant les banques françaises cotées.</li></ul>

**Vérifications spécifiques.** — Nous avons également procédé, conformément aux normes d'exercice professionnel applicables en France, aux vérifications spécifiques prévues par les textes légaux et réglementaires des informations relatives au groupe, données dans le rapport de gestion du conseil d'administration.

Nous n'avons pas d'observation à formuler sur leur sincérité et leur concordance avec les comptes consolidés.

**Autres vérifications ou informations prévues par les textes légaux et réglementaires.**

**Désignation des commissaires aux comptes.**

Nous avons été nommés commissaires aux comptes de la société Banque Populaire Grand Ouest par vos assemblées générales du 28 avril 1997 pour le cabinet KPMG Audit FS I SAS, du 14 avril 2003 pour le cabinet Fidaco Fiduciaire Audit Conseil et du 11 avril 2005 pour le cabinet Deloitte & Associés.

Au 31 décembre 2024, le cabinet KPMG Audit FS I SAS était dans la 28<sup>ème</sup> année de sa mission sans interruption, le cabinet Fidaco Fiduciaire Audit Conseil dans la 22<sup>ème</sup> année et le cabinet Deloitte & Associés dans la 26<sup>ème</sup> année (après prise en compte de l'antériorité du mandat du cabinet PS Audit débuté en 1999 et qui a rejoint Deloitte lors de ce mandat).

**Responsabilités de la direction et des personnes constituant le gouvernement d'entreprise relatives aux comptes consolidés.**

Il appartient à la direction d'établir des comptes consolidés présentant une image fidèle conformément au référentiel IFRS tel qu'adopté dans l'Union européenne ainsi que de mettre en place le contrôle interne qu'elle estime nécessaire à l'établissement de comptes consolidés ne comportant pas d'anomalies significatives, que celles-ci proviennent de fraudes ou résultent d'erreurs.

Lors de l'établissement des comptes consolidés, il incombe à la direction d'évaluer la capacité de la société à poursuivre son exploitation, de présenter dans ces comptes, le cas échéant, les informations nécessaires relatives à la continuité d'exploitation et d'appliquer la convention comptable de continuité d'exploitation, sauf s'il est prévu de liquider la société ou de cesser son activité.

Il incombe au comité d'audit de suivre le processus d'élaboration de l'information financière et de suivre l'efficacité des systèmes de contrôle interne et de gestion des risques, ainsi que le cas échéant de l'audit interne, en ce qui concerne les procédures relatives à l'élaboration et au traitement de l'information comptable et financière.

Les comptes consolidés ont été arrêtés par le conseil d'administration.

### **Responsabilités des commissaires aux comptes relatives à l'audit des comptes consolidés**

#### **Objectif et démarche d'audit**

Il nous appartient d'établir un rapport sur les comptes consolidés. Notre objectif est d'obtenir l'assurance raisonnable que les comptes consolidés pris dans leur ensemble ne comportent pas d'anomalies significatives. L'assurance raisonnable correspond à un niveau élevé d'assurance, sans toutefois garantir qu'un audit réalisé conformément aux normes d'exercice professionnel permet de systématiquement détecter toute anomalie significative. Les anomalies peuvent provenir de fraudes ou résulter d'erreurs et sont considérées comme significatives lorsque l'on peut raisonnablement s'attendre à ce qu'elles puissent, prises individuellement ou en cumulé, influencer les décisions économiques que les utilisateurs des comptes prennent en se fondant sur ceux-ci.

Comme précisé par l'article L.821-55 du code de commerce, notre mission de certification des comptes ne consiste pas à garantir la viabilité ou la qualité de la gestion de votre Société anonyme coopérative de Banque Populaire à capital variable.

Dans le cadre d'un audit réalisé conformément aux normes d'exercice professionnel applicables en France, le commissaire aux comptes exerce son jugement professionnel tout au long de cet audit. En outre :

- il identifie et évalue les risques que les comptes consolidés comportent des anomalies significatives, que celles-ci proviennent de fraudes ou résultent d'erreurs, définit et met en œuvre des procédures d'audit face à ces risques, et recueille des éléments qu'il estime suffisants et appropriés pour fonder son opinion. Le risque de non-détection d'une anomalie significative provenant d'une fraude est plus élevé que celui d'une anomalie significative résultant d'une erreur, car la fraude peut impliquer la collusion, la falsification, les omissions volontaires, les fausses déclarations ou le contournement du contrôle interne ;
- il prend connaissance du contrôle interne pertinent pour l'audit afin de définir des procédures d'audit appropriées en la circonstance, et non dans le but d'exprimer une opinion sur l'efficacité du contrôle interne ;
- il apprécie le caractère approprié des méthodes comptables retenues et le caractère raisonnable des estimations comptables faites par la direction, ainsi que les informations les concernant fournies dans les comptes consolidés ;
- il apprécie le caractère approprié de l'application par la direction de la convention comptable de continuité d'exploitation et, selon les éléments collectés, l'existence ou non d'une incertitude significative liée à des événements ou à des circonstances susceptibles de mettre en cause la capacité de la société à poursuivre son exploitation. Cette appréciation s'appuie sur les éléments collectés jusqu'à la date de son rapport, étant toutefois rappelé que des circonstances ou événements ultérieurs pourraient mettre en cause la continuité d'exploitation. S'il conclut à l'existence d'une incertitude significative, il attire l'attention des lecteurs de son rapport sur les informations fournies dans les comptes consolidés au sujet de cette incertitude ou, si ces informations ne sont pas fournies ou ne sont pas pertinentes, il formule une certification avec réserve ou un refus de certifier ;
- il apprécie la présentation d'ensemble des comptes consolidés et évalue si les comptes consolidés reflètent les opérations et événements sous-jacents de manière à en donner une image fidèle ;
- concernant l'information financière des personnes ou entités comprises dans le périmètre de consolidation, il collecte des éléments qu'il estime suffisants et appropriés pour exprimer une opinion sur les comptes consolidés. Il est responsable de la direction, de la supervision et de la réalisation de l'audit des comptes consolidés ainsi que de l'opinion exprimée sur ces comptes.

— **Rapport au comité d'audit** : Nous remettons au comité d'audit un rapport qui présente notamment l'étendue des travaux d'audit et le programme de travail mis en œuvre, ainsi que les conclusions découlant de nos travaux. Nous portons également à sa connaissance, le cas échéant, les faiblesses significatives du contrôle interne que nous avons identifiées pour ce qui concerne les procédures relatives à l'élaboration et au traitement de l'information comptable et financière.

Parmi les éléments communiqués dans le rapport au comité d'audit, figurent les risques d'anomalies significatives que nous jugeons avoir été les plus importants pour l'audit des comptes consolidés de l'exercice et qui constituent de ce fait les points clés de l'audit, qu'il nous appartient de décrire dans le présent rapport.

Nous fournissons également au comité d'audit la déclaration prévue par l'article 6 du règlement (UE) n° 537-2014 confirmant notre indépendance, au sens des règles applicables en France telles qu'elles sont fixées notamment par les articles L.821-27 à L.821-34 du code de commerce et dans le code de déontologie de la profession de commissaire aux comptes. Le cas échéant, nous nous entretenons avec le comité d'audit des risques pesant sur notre indépendance et des mesures de sauvegarde appliquées.

Rennes, Angers et Paris-La Défense, le 9 avril 2025.

**Les Commissaires aux comptes :**

**KPMG Audit FSI SAS**

Audrey MONPAS

**Fidaco Fiduciaire Audit Conseil**

Guillaume PILAT

**Deloitte & Associés**

Marjorie Blanc-LOURME

**1.8. — Rapport spécial des commissaires aux comptes sur les conventions réglementées.**

Assemblée générale d'approbation des comptes de l'exercice clos le 31 décembre 2024

À l'assemblée générale des sociétaires de la Banque Populaire Grand Ouest,

En notre qualité de commissaires aux comptes de votre société, nous vous présentons notre rapport sur les conventions réglementées.

Il nous appartient de vous communiquer, sur la base des informations qui nous ont été données, les caractéristiques, les modalités essentielles ainsi que les motifs justifiant de l'intérêt pour la société des conventions dont nous avons été avisés ou que nous aurions découvertes à l'occasion de notre mission, sans avoir à nous prononcer sur leur utilité et leur bien-fondé ni à rechercher l'existence d'autres conventions. Il vous appartient, selon les termes de l'article R.225-31 du code de commerce, d'apprécier l'intérêt qui s'attachait à la conclusion de ces conventions en vue de leur approbation.

Par ailleurs, il nous appartient, le cas échéant, de vous communiquer les informations prévues à l'article R. 225-31 du code de commerce relatives à l'exécution, au cours de l'exercice écoulé, des conventions déjà approuvées par l'assemblée générale.

Nous avons mis en œuvre les diligences que nous avons estimé nécessaires au regard de la doctrine professionnelle de la Compagnie nationale des commissaires aux comptes relative à cette mission. Ces diligences ont consisté à vérifier la concordance des informations qui nous ont été données avec les documents de base dont elles sont issues.

**Conventions soumises à l'approbation de l'Assemblée Générale.*****Conventions autorisées et conclues au cours de l'exercice écoulé***

Nous vous informons qu'il ne nous a été donné avis d'aucune convention autorisée et conclue au cours de l'exercice écoulé à soumettre à l'approbation de l'assemblée générale en application des dispositions de l'article L. 225-38 du code de commerce.

**Conventions déjà approuvées par l'Assemblée générale.*****Conventions approuvées au cours d'exercices antérieurs dont l'exécution s'est poursuivie au cours de l'exercice écoulé.***

En application de l'article R.225-30 du code de commerce, nous avons été informés que l'exécution des conventions suivantes, déjà approuvées par l'assemblée générale au cours d'exercices antérieurs, s'est poursuivie au cours de l'exercice écoulé.

***Subvention d'équilibre accordée à la SOCAMA GRAND OUEST avec clause de retour à meilleure fortune*****– Personnes concernées :**

Banque Populaire Grand Ouest, représentée par Madame Vergnaud au sein du Conseil d'administration de la SOCAMA GRAND OUEST.

**– Nature et objet :**

Votre société a octroyé à la SOCAMA GRAND OUEST une subvention d'équilibre d'un montant de 2 100 milliers d'euros. Cette convention avait été autorisée préalablement par votre Conseil d'administration lors de sa séance du 16 décembre 2014.

**– Modalités :**

L'octroi de cette subvention est assorti d'une clause de retour à meilleure fortune.

**– Motifs justifiant de son intérêt pour la société.**

La subvention d'équilibre a été validée afin de couvrir les compléments de provisions et passages en pertes réalisés par la SOCAMA GRAND OUEST sur l'exercice 2015 d'un total de 2 096 milliers d'euros.

Rennes, Angers et Paris-La Défense, le 9 avril 2025.

**Les Commissaires aux comptes :**

**KPMG Audit FSI SAS**

Audrey MONPAS

**Fidaco Fiduciaire Audit Conseil**

Guillaume PILAT

**Deloitte & Associés**

Marjorie BLANC-LOURME

**C. — Rapport de gestion.**

Le rapport de gestion est disponible au siège social sur simple demande.